RAI SAT.

LA STAMPA

ANNO 132. N. 63. GIOVEDI' 5 MARZO 1998 — L. 1.500 (*)/ L. 2.500 CON SPECCHIO. (A SABATO ABBONAMENTO OBBLIGATORIO TRANNE CUNEO PIEMONTE, LIGURIA E VALLE D'AOSTA)

REDAZIONE, AMMINISTRAZIONE, TIPOGRAFIA: 10126 TORINO, V. MARENCO 32, TEL. 011/6568111. TX. 221121 FAX 011/655306; ROMA: V. BARBERINI 50, TEL. 06/47561, FAX 06/4880039; 06/484885; MILANO: P.ZZA CAVOUR 2, TEL. 02/782571. FAX 02/780049. ABBONAMENTI: 10121 TORINO, V. ROMA 80, TEL. 011/6568304/335. FAX 011/5627598. ITALIA: 6 NUMERI (C.C. POST. 7104) CONSEGNA DEC. POSTA ANNO L. 308.000; ESTERO L. 677.000. ARRETRATI L. 3.000. USA: LA STAMPA (USPS 684-930) PUBLISHED DAILY IN TURIN ITALY, $ USA 600 YEARLY, PERIODICALS POSTAGE PAID AT L.I.C. NEW YORK AND ADDITIONAL MAILING OFFICES. SEND ADDRESS CHANGES TO LA STAMPA C/O SPEEDIMPEX USA INCORPORATION - 3502 48TH AVENUE - L.I.C. NY 11101 - 2421.

(*) PREZZI «TANDEM»: L. 1.800, E A RICHIESTA ANCHE «IL MATTINO DELL'ALTO ADIGE»: L. 1.700, E ANCHE «IL CORRIERE». A RICHIESTA CON MARKET A L. 2.500. ESTERO: AUSTRALIA $ A. 4.00; ARGENTINA Pesos 4; AUSTRIA SC. 26; BELGIO FB. 75; BRASILE Rl 4,20; CANADA $ C. 3; CIPRO Cyp. 1.10; CZ. KC 38; DANIMARCA KR. 15; EGITTO E.P. 8; FINLANDIA FMK 10; FRANCIA FR. 12; GERMANIA D.M. 3.50; GRECIA DR. 450; INGHILTERRA P. 1.30; LUSSEMBURGO FL. 75; MALTA Cents 50; MESSICO NS 10; NORVEGIA KR. 15; OLANDA FL. 4; PORTOGALLO Cont. Ebc. 350; SPAGNA Pts. 250; CANARIE Pts. 300; SUD AFRICA RD. 9,95; SVEZIA SKR. 15; SVIZZERA FRS. 2.80; SVIZZERA CANTON TICINO FRS. 2.50; UNGHERIA HUF 250; USA $ 2.50.

SPED. IN A. P. 45% ART. 2 COMMA 20/B LEGGE 662/96 - TO

CONCESSIONARIA PUBBLICITA': PUBLIKOMPASS SPA: 20123 MILANO, VIA CARDUCCI 29, TEL. 02/24424.611, FAX 02/24424.490. 10126 TORINO, C. M. D'AZEGLIO 60, TEL. 011/6665211, FAX 011/6665300. TARIFFE: MODULO MINIMO; FESTIVI, POSIZIONE E DATA RIGORE TARIFFA IN PARENTESI. OCCASIONALI L. 1.500.000 (1.800.000), COMM.LI L. 1.400.000 (1.680.000), SABATO L. 1.600.000, RIC. FIERE, IL VENERDI' L. 1.250.000 (1.500.000), VENERDI' + SABATO L. 1.700.000, VENERDI' + DOMENICA L. 1.550.000; FINANZIARI E LEGALI L. 1.300.000 (1.560.000), NECROLOGI L. 18.000 LA PAROLA (FAMIGLIA 12.500); ANNIVERSARI E RINGRAZIAMENTI L. 15.000. Più IVA. IL GIORNALE SI RISERVA DI RIFIUTARE QUALSIASI INSERZIONE

9 771122 176003 80305

LA TIVU' TOTALE MOLTIPLICATA PER TE.

«Progetto virtuale già finito». D'Alema a Marini: il governo non dipende dalle riforme

Cossiga piccona l'Udr: troppi furbi

Lite sugli incarichi, il nuovo partito non decolla

CONTRO LE TRUPPE MASTELLATE

A tutti coloro cui sembrava ovvio (e con una certa punta di disprezzo) che Cossiga volesse soltanto «rifare la dc», il picconatore ha risposto da par suo: dando un calcio al tavolino della neonata udr e mandando tutti a quel paese. A quanto sembra, al termine di una tormentata riunione convocata per costituire i gruppi parlamentari, l'unione democratica repubblicana è stata abortita dal suo stesso padre e fondatore, non appena costui ha avuto la prova che davvero gli stessero «rifacendo la dc» sotto il naso.

Ci ha detto ieri notte: «Ero anche disposto a fare il capo di un esercito di straccioni, perché la storia dimostra che un tale esercito può vincere. Ma questi qui volevano fare un esercito di generali a caccia di medagliette e di mostrine. Allora dico no grazie e torno ai miei libri».

E «questi» sono evidentemente gli uomini della vecchia democrazia cristiana, le truppe «mastellate», che avevano raggiunto l'accampamento cossighiano con salmerie e intendenza, furerie, marescialli e clientele, convinti di comandare seguendo il principio «cuius regio, eius religio», ovvero ognuno tiene i suoi miliziani e spavaldeggia tanto quanto numeri e preponderanza consentono. Le cronache si occuperanno poi di ricostruire i dettagli, le pretese, le risse, insomma il retroscena.

Ma politicamente parlando ci sembra che il telaio dei fatti possa essere riassunto così. Tre uomini di storia e comportamento laico, Francesco Cossiga, Mario Segni e Carlo Scognamiglio (e poco importa se i primi due siano per loro conto cattolici) hanno constatato l'impossibilità di duellare come democrazia comanda, contro l'Ulivo oggi, e la

Paolo Guzzanti

CONTINUA A PAG. 2 PRIMA COLONNA

ROMA. Stavolta, l'ex presidente della Repubblica, Cossiga «piccona» se stesso, ovvero la sua ultima creatura. Nell'udr - sostiene il senatore a vita - ci sono troppi furbi; il progetto virtuale è già finito. Insomma, per una lite sulle poltrone, il nuovo partito dell'ex capo dello Stato non riesce a decollare; Mastella, Buttiglione e i pattisti litigano sugli incarichi e il centrodestra è più diviso che mai. Ma Francesco Cossiga lascia intendere che il nocciolo della questione non è solo il litigio di bottega sulle poltrone, è qualcosa di più politico e si dice convinto che a riorganizzare il centro riformatore se non lui, sarà un altro: «Nel centrodestra o nel centrosinistra».

Intanto, Franco Marini, leader del ppi, ammonisce: se falliscono le riforme, fallisce anche la legislatura. Ma D'Alema non è d'accordo: governo e Bicamerale non sono legati fra loro. Più cauto Prodi, il quale auspica che le polemiche sulle riforme siano «solo schermaglie».

Martini e Tiberga ALLE PAG. 3 E 5

LA RINUNCIA CHOC

«Nulla di strappato e niente da ricucire»

ROMA. Spiega Cossiga (foto): «Si è soltanto spento il computer. Non c'è niente che si sia strappato e nulla che debba essere ricucito. E poi - aggiunge l'ex presidente - mi rimane sempre un viaggio in Irlanda».

Singer A PAG. 3

POLITICA E GREMBIULI

MASSONI miei e massoni tuoi. Massoni coperti e massoni scoperti, compatibili e incompatibili, buoni, cattivi e così così. Una frase, un rigo appena: «Nell'Ulivo ci sono molti massoni coperti». Cossiga butta lì l'argomento, e subito Salvi lo raccoglie quasi sdegnato (fuori i nomi); Mastella fa il misterioso («L'ex capo dello Stato ha buone conoscenze di fatti e di persone»); D'Onofrio il sussiegoso; l'ex senatore pidiessino Di Bella (non parente, ma a suo tempo organizzatore di un corteo di «fratelli») il pensieroso.

All'ora di pranzo Buttiglione propone «la conta», tanti massoni a noi, tanti a voi. Nel tardo pomeriggio, crudo nella sua equanimità a sfondo zoologico, il verde Pieroni azzarda un'analogia tra la massoneria e la rogna che si attacca a tutti i gatti. In serata c'è il Gran Maestro Gaito. Molto offeso: però a quel punto non si capisce più con chi e perché.

Quel che invece si capisce è che ancora una volta la massoneria ha fatto cortocircuito con la politica. Evenienze del genere hanno una loro ciclicità. Per lo più latenti, divengono visibili quando qualcuno segnala la presenza di massoni nelle file (partito, governo, cordata, alleanza) degli avversari. Se ne parla per qualche giorno, si regi-

Filippo Ceccarelli

CONTINUA A PAG. 2 QUARTA COLONNA

Uil e Cisl critici, autonomi soddisfatti

Ecco il riccometro-due ma non convince ancora

Fs, Bertinotti chiede un voto in Parlamento Prodi: prematuro giudicare il nuovo vertice

ROMA. Il consiglio dei ministri ha varato il «riccometro-2»: una versione più semplice, così come avevano chiesto sindacati e categorie, dello strumento che dovrà stabilire chi e quanto dovrà pagare i servizi sociali. In sostanza tutti dovranno certificare il proprio reddito per beneficiare delle prestazioni. Le forze sociali sottolineano come la nuova formula sia migliore in quanto equipara tutti i tipi di reddito. Ma c'è chi, come Cisl e Uil, affermano che nei regolamenti di attuazione bisognerà stare attenti alle «soglie» che ammettono o escludono il contribuente dalle prestazioni. Sempre rovente intanto il clima sulla questione-ferrovie. Rifondazione chiede che sui licenziamenti si pronunci il Parlamento ed ha deciso di presentare una mozione da votare. Prodi replica: è troppo presto per tranciare giudizi sulla nuova dirigenza delle Fs. «Lasciamoli lavorare per un po', poi verificheremo i risultati». Insomma: tutti sperano che la commissione di arbitrato riesca a disinnescare licenziamenti e scioperi. ALLE PAGINE 2 E 19

DA SABATO CON LA STAMPA

Specchio, in viaggio nell'Islam del 2000

Sabato, nuovo appuntamento con Specchio. Servizi sull'Islam e sulle Filippine.

Euro, l'Istituto monetario cancella l'ultimatum dei dieci anni per dimezzare il nostro debito pubblico

Fazio al governo: bisogna tagliare le tasse

Bankitalia abbasserà il costo del denaro. Prodi: niente manovra-bis

Borrelli: tanti processi a rischio

«Il governo si impegni sulle rogatorie» Craxi: conti esteri verso l'archiviazione

di Paolo Colonnello A PAGINA 6

Si arrende l'ultimo boia nazista

L'ex ufficiale Geotzfried sotto accusa per lo sterminio di 70 mila persone

di Emanuele Novazio A PAGINA 10

Rubato Gratta e vinci miliardario

Palermo: il tagliando depositato in banca nel bottino dell'assalto a un portavalori

di Antonio Ravidà e Antonella Torra A PAGINA 12

ROMA. Il Governatore della Banca d'Italia presenta una buona pagella sull'economia italiana attraverso il «Bollettino economico» semestrale presentato ieri. E' confermata la stima di un aumento del costo della vita «attorno al 2 per cento» nella media '98; autorizza ad attendersi una diminuzione del tasso di sconto in maggio, un'altra verso fine anno, per giungere con l'euro a un costo del denaro così basso come il nostro Paese non conosceva da tre decenni.

Anche se gli attriti tra la Banca centrale e il governo sembrano così superati, da via Nazionale arriva tuttavia il pressante invito a ridurre il carico fiscale e a tagliare le spese correnti attraverso «riforme strutturali».

Mano tesa anche da Bruxelles: la Commissione europea fa cadere anche il veto sul debito pubblico, l'ultimatum che imponeva di dimezzarlo in dieci anni. **Lepri e Rampino** A PAG. 7

LE DUE VELOCITA'

OLTRE a quello di aver piegato l'inflazione e tenuto al sicuro la lira dopo un ardito rientro negli accordi di cambio, la Banca d'Italia ha un grande, grandissimo merito storico: quello di indicare, con la sua prosa lapidaria ed asettica, le «due velocità» con le quali viaggiano da sempre, in questo Paese, l'Economia e la Politica. Il Bollettino diffuso da Via Nazionale conferma per l'ennesima volta che la prima ha gran bisogno di correre, molto più forte di quanto gli consenta la seconda. E sulla base di questo principio implicito e condiviso - che poi postula che non vi sia crescita senza rigore, sviluppo senza risanamento - ha anche sancito la pace tra il ministro del Tesoro Ciampi e il governatore Fazio.

La «Prodinomics» condotta in questi due anni di governo, di cui lo stesso Ciampi è stato impagabile artefice e interprete, ha consentito alla nazione quel decollo verso l'Europa che il «piombo» sedimentato sulle ali della futura maggioranza già prima delle elezioni, attraverso i patti di desistenza con Rifondazione, sembrava precludere. Quando Antonio

Massimo Giannini

CONTINUA A PAG. 6 PRIMA COLONNA

UN PAESE IN COPERTINA

LE FACCE DELL'AMERICA SUL TITANIC

NEW YORK

PER una notte le facce del tempo si sono staccate dall'album della Storia. Per una credibile illusione ottica i volti delle copertine di 75 anni di «Time» si sono affiancati l'uno all'altro lasciandosi sfogliare come date sul calendario. Sibilar di sete, smorzar di velluti, tintinnar di calici e il Presidente degli Stati Uniti che brinda al «secolo americano». Tutti in piedi allora, nella sala della Radio City Hall, sulla crosta di questo isolotto chiamato Manhattan, a celebrare il passato e invocare il futuro. Anello di congiunzione, questo presente che li ha portati entrambi qui per omaggiarli con gentilezza e ipocrisia, involontaria comicità e inattesa capacità di evocare il senso attraverso l'assenza, quello che vedremo tramite il déjà vu.

La lista degli invitati comprende 1190 ospiti, 98 dei quali sono stati sulla copertina di «Time». L'ordine alfabetico si apre con Ali (Muhammad) e si chiude con Wiesel (Elie). In mezzo, tutto. Il potere o quel che ne resta (Clinton e Gorbaciov, Kofi Annan e Kissinger). La bellezza o quel che ne resta (Sharon Stone e Lauren Bacall, Nicole Kidman e Sofia Loren). La forza o quel che ne resta (Evander Holyfield e Joe Di Maggio). Gamberetti, agnello e tartufi. L'ospite più complimentato: Joe Di Maggio. Come la montagna aspettava Maometto, Di Maggio attende che la festa vada da lui. Stratuario, lascia sfilare la più lunga coda di ammiratori della serata, tutti portavoce dell'America bambina che l'ha visto smazzare ed è corsa via verso la vita come lui verso le basi, inarrestabile.

Il più applaudito: Muhammad Ali, per sempre il più grande, con il brindisi di Tom Cruise a ricordarne le doti poetiche («disse: ammanetterò i lampi, imprigionerò i tuoni»). Il più

Gabriele Romagnoli

CONTINUA A PAG. 12 SESTA COLONNA

Anche la giustizia italiana toglie il figlio alla pornostar

Cicciolina mamma proibita

CICCIOLINA ha perso il figlio: gliel'ha tolto un tribunale di Roma. Gliel'aveva già tolto un tribunale di New York, e lei l'aveva rapito per portarlo in Italia. Dunque Cicciolina è una madre indegna per tutte le giustizie dell'Occidente. New York era stata esplicita: è una pornodiva e quindi non può fornire una buona educazione morale, sociale e intellettuale al figlio. Roma si esprime diversamente: ormai il piccolo ha 5 anni, e si può vedere cosa ha fatto su di lui la madre ex pornostar: ebbene, dice il tribunale, lo ha rovinato, lo ha cresciuto in una babele linguistica, non ha il senso del proibito, praticamente lui comanda e la madre obbedisce, in un rapporto educativo rovesciato.

C'è differenza, tra il giudizio americano e quello italiano? No: sono la stessa cosa. Una madre che si è permessa tutto, non può essere che permissiva. Cicciolina ha avuto fama, denaro, onori, persino un posto in Parlamento grazie all'esibizione della sfrenatezza sessuale. Con uomini e animali. Faceva giochi erotici perfino con un serpente. Trasmetteva l'insegnamento: «Il sesso sopra tutto». Sopra famiglia, lavoro, religione, doveri. Il sesso è gioco. Poi ebbe un figlio: fu il fulmine che inceneri la pornostar, e dalle ceneri uscì la madre. Pazza di gioia. Il nuovo insegnamento era: «I figli soprattutto». Sopra il sesso, il lavoro, la carriera, la società.

Dice la Chiesa cattolica: «Mulier santificetur in generatione filiorum». Dalla generazione del figlio Cicciolina uscì santa. Dio perdona. Ma lo Stato no. Il serpente con cui Cicciolina faceva giochi erotici riceveva in pasto un topo ogni sera, lo mangiava e dormiva beato. Una notte il topo mangiato tornò fuori, e mangiò il serpente. Cicciolina credeva di aver ingoiato e digerito il suo passato, e di dormirci sopra, col figlio in premio. Il passato ritorna, e la fa impazzire di dolore. La nemesi. Purtroppo per lei (e per tutta l'umanità), il sesso non è soltanto un gioco.

Ferdinando Camon

Daniele A PAG. 16

La Dinamo va in vantaggio al Delle Alpi, poi il pareggio e tante occasioni fallite

Inzaghi tiene in corsa la Juve

I bianconeri dominano, ma rischiano la beffa: 1 a 1

TORINO. La Juventus ha pareggiato (1-1) al Delle Alpi la partita di andata dei quarti di finale della Champions League contro gli ucraini della Dinamo Kiev. E' un risultato che non offre molte garanzie ai bianconeri per la gara di ritorno in programma il 18 marzo. Dopo molte occasioni fallite nel primo tempo, giocato a un buon ritmo, la Juventus è stata sorpresa nella ripresa da un gol di Gusin (12') e ha pareggiato al 25' con Inzaghi. **NELLO SPORT**

OGGI

di Guido Ceronetti

Innumerevoli i flagelli e i mostri spaventosi che la terra nutre, e le bestie nemiche racchiuse nel profondo dei mari, e le meteore di fuoco che volano tra cielo e terra.

Eschilo, Le Coefore, vv. 585-598

Prestiti Personali
IN TUTTO IL NORD ITALIA
il prestito che volete
senza muovervi da casa
chiedetelo al...
167-266486
La TELEFONATA È GRATUITA.
Orario continuato dal Lunedì al Sabato dalle 8.30 alle 20.30
Chiama subito e avrai il prestito che vuoi
DA 3 A 15 MILIONI
ANCHE CON FIRMA SINGOLA
LO RICEVERAI ENTRO 24 ORE
Il prestito è rimborsabile con bollettini postali.
MUTUI CASA
ACQUISTO - RISTRUTTURAZIONE - LIQUIDITÀ
FORUS

VALERIO MASSIMO MANFREDI
IL FARAONE DELLE SABBIE
ROMANZO

Mistero, tensione, avventura in un thriller senza tregua.
MONDADORI

Il leader di prc chiede un voto in Parlamento. D'Alema: è una questione sindacale

Prodi: lasciate lavorare le Ferrovie

Ma Bertinotti non molla

ROMA
DALLA REDAZIONE

«È una questione che riguarda l'azienda e i sindacati. Eventualmente il pretore del lavoro. Invito tutti a non aprire un dibattito politico su una questione sindacale». Così Massimo D'Alema, ieri, per sfilarsi elegantemente dal caso-licenziamenti alle Ferrovie. Il muro contro muro che sta terremotando l'azienda, infatti, i licenziamenti, gli scioperi annunciati, ovviamente non fanno piacere al governo e ai leader della maggioranza. Ma che se ne occupino i sindacalisti: le Ferrovie sono una grana da cui è meglio stare lontani. Tanto più nel momento in cui Rifondazione annuncia battaglia e alza la bandiera anti-licenziamenti. Secondo Bertinotti, infatti, il *prc* «presenterà in ogni caso» una mozione contro i licenziamenti e chiederà al Parlamento di pronunciarsi con un voto. Loro, quelli di Rifondazione, non ci stanno ad avallare una politica aziendale che bollano «del capro espiatorio».

Dice Bertinotti: «L'autorevole presa di posizione del ministro del Tesoro Ciampi ha fatto sì che la situazione si aggravi di molto. E' l'intero governo che si sta assumendo una responsabilità per noi intollerabile. Il ministro del Tesoro dice che "nessuno vuole predicare soluzioni di carattere punitivo". Forse nessuno le predica. Ma le Fs le praticano e il governo le copre».

Intanto Romano Prodi, in viaggio ufficiale in Brasile, fa sapere che lui a sostituire il ministro Burlando (contestato l'altro giorno da Diliberto, presidente dei deputati di Rifondazione) non ci ha mai pensato: «Un problema - dice il premier - quelle dimissioni, che non ho neanche preso in considerazione. C'è un nuovo consiglio di amministrazione delle Ferrovie, un management che ha appena cominciato a agire. Se noi lo lasciassimo fare, sarebbe così bello...».

Il presidente del Consiglio invita tutti alla calma. Il suo interlocutore, mai citato, è chiaramente Bertinotti. «Li lasciamo fare per un po'. Poi se dopo un adeguato periodo di tempo... se sbagliano... li cacciamo tutti via perché queste sono le regole. Ora ritengo che l'azienda desideri serietà e polso fermo. Noi abbiamo chiesto serietà alla dirigenza, di dire le cose vere, di fare un programma di risanamento realistico, di valorizzare il personale e responsabilizzarlo fortemente. E quindi non c'è bisogno di dire ogni giorno: "Andate a casa"».

A dargli manforte, a sorpresa, si schiera il presidente della Confindustria, Giorgio Fossa: «Se l'azienda ha preso una decisione così grave, probabilmente ne aveva tutti i motivi. Penso che l'azienda riuscirà a dimostrare che i licenziamenti sono stati presi per giusta causa».

Ma non c'è solo Rifondazione che contesta le decisioni di Burlando, sia pure avallate autorevolmente da Prodi e Ciampi. C'è il quotidiano della Santa Sede, *L'Osservatore romano*, che anche ieri ha criticato seccamente il ministro Burlando: «Chi occupa posti di responsabilità è in carica ormai da tempo. Come mai gli incidenti quasi quotidiani degli ultimi tempi non avvenivano due anni fa?». E tre deputati dell'Ulivo (Eugenio Duca, Pietro Gasperoni e Luigi Giacol hanno convocato ieri i giornalisti per fare sapere che «la linea dell'amministratore delegato Cimoli, avallata dal ministro Burlando, non è condivisibile sul piano politico ed è foriera di chine pericolose». Eugenio Duca, in particolare, pidiessino, nonché ferroviere in aspettativa, ha annunciato provocatoriamente che il giorno 13, in occasione dello sciopero confederale, chiederà il reintegro nei ranghi dei ferrovieri «per poter partecipare allo sciopero».

Non torna la calma, insomma, sui binari. Mentre si moltiplicano le notizie di incidenti piccoli e medio-grandi che hanno funestato anche ieri la regolarità del trasporto su ferro, il nuovo consiglio di amministrazione (che si insedierà il 18 marzo) ha avviato una prima serie di consultazioni informali. Già oggi il neopresidente Claudio Dematté, insieme a Cimoli e a due neoconsiglieri di amministrazione, Giancarlo Tesini e Anna Donati, si sono visti in azienda.

MESSE IN MORA

Anche l'Ue contro le Fs

BRUXELLES. Anche la Commissione europea punta il suo dito accusatore sulle Fs. A Bruxelles è pronta una lettera di messa in mora contro l'Italia per il suo comportamento sulla liberalizzazione della rete ferroviaria. La Commissione ha già dato il via libera al commissario ai Trasporti Neil Kinnock, ora il servizio giuridico sta mettendo a punto la missiva che nel giro di qualche settimana partirà alla volta di Roma. Oggetto dell'accusa è il fatto che l'Italia non abbia recepito tra le sue leggi la direttiva 91/440, che prevede la separazione tra la rete infrastrutturale (la gestione dei binari) e i servizi (la gestione dei treni) in modo da rendere più facile anche la liberalizzazione di questi ultimi. Le proposte, sia di Prodi sia poi di Burlando, di affettuare la separazione tra le due attività si sono fino ad ora incagliate nei meandri legislativi e la situazione è restata di fatto ferma. **[f. man.]**

Sulla catena di incidenti ferroviari è sempre acceso il dibattito politico

RETROSCENA

COMPROMESSO SFUMATO

Sull'arbitro l'ultima lite

Sindacati divisi, è paralisi

ROMA

Senza la nomina, il collegio che dovrebbe decidere sui licenziamenti è incompleto

LA soluzione per uscire all'ultimo secondo dal disastro ci sarebbe pure. Una bella soluzione all'italiana, di quelle che non fanno perdere la faccia a nessuno e soddisfano tutti. Parlamento e governo, azienda e sindacati: affidare la patata bollente dei licenziamenti al collegio arbitrale a questo scopo previsto. Tre saggi che avrebbero soppesato ben bene il caso. Con calma e dottrina. E nel frattempo avrebbero lasciato svelenire gli animi. Solo che il diavolo dei cavilli ci ha messo lo zampino. La terna arbitrale delle Ferrovie, a cui tutti guardano con ansia in queste ore, non c'è. E non c'è perché i sindacati si rifiutano di nominare il «loro» saggio finché non finisce il referendum interno sul contratto. Così l'azienda (Cimoli?) ieri ha ricordato che è «tecnicamente impossibile» attivare per il momento il collegio arbitrale. E intanto le Ferrovie corrono incontro al loro destino come il Titanic verso l'abisso.

Il problema del collegio arbitrale è stato ieri al centro dei primi colloqui informali di Dematté e dei nuovi consiglieri d'amministrazione. Ma dal dilemma non si esce: i sindacati aspettano fino a venerdì 6 marzo, quando si chiuderanno le urne del referendum. Nel frattempo vogliono che l'azienda sospenda i licenziamenti. Ai piani alti, invece, si fa notare che ci sono un presidente (Mario Rusciano) e un rappresentante delle Ferrovie (Giampiero Monfaridini). I sindacati decidano il terzo nome. E se la vedranno i saggi. «Peraltro manca ancora il ricorso da parte dei lavorarori licenziati», aggiunge un comunicato dell'azienda.

Insomma, in questa guerra dei nervi che sta facendo fibrillare il trasporto su ferro, ma soprattutto la maggioranza di governo, il braccio di ferro s'è spostato su quest'aspetto minore della terna arbitrale. Il sindacalista Guido Abbadessa, della Cgil, ricorre a metafore planetarie per spiegare la situazione: «Vedo che le Ferrovie confermano il loro interesse per il collegio arbitrale. Se è una dichiarazione di buon senso, e non di guerra, perché non sospendono nel frattempo i licenziamenti? Se invece è guerra, le Ferrovie farebbero come Clinton che è in difficoltà con il "sexygate" e dichiara guerra a Saddam Hussein. In tal caso, noi saremmo Kofi Annan».

Ora, a parte il fatto che non è più Carnevale, e che di mascheramenti in giro non si sente la necessità, c'è da dire che la situazione è grave. Gravissima. Si respira un clima di resa dei conti. Le Ferrovie hanno fatto circolare un prospetto da cui risulta che in due anni circa, dal 1995 a oggi, i ferrovieri licenziati sono 79. Tutti accusati di gravi illeciti, quali furti e reiterato assenteismo. E poi c'è il dirigente delle Ferrovie Emilio Maestrini (l'uomo che ha firmato materialmente le lettere di licenziamento), il quale spiega che «il 90 per cento degli incidenti in ferrovia è colpa della negligenza dei lavoratori». Gli risponde a brutto muso il segretario della Cisl, Sergio D'Antoni: «La vostra decisione di procedere al licenziamento di alcuni dipendenti è un giudizio sommario che nemmeno il peggior negriero avrebbe fatto».

D'Antoni, ospite nella trasmissione tv di Bruno Vespa, è tornato sulla questione del collegio arbitrale: «Se l'azienda non avesse respinto la nostra proposta, a quest'ora non ci sarebbe stato lo sciopero. Hanno voluto fare un provvedimento demagogico del tipo "ne colpisco due per educarli tutti"».

E intanto i sindacati procedono imperterriti nella loro decisione di mantenere scioperi differenziati: il giorno 11 gli autonomi e i macchinisti del Comu, il 13 i confederali. Solo che non è consentito un doppio sciopero in giorni così ravvicinati. Oggi spetterà alla Commissione di garanzia sul diritto allo sciopero, presieduta da Gino Giugni, dirimere la questione. Altri saggi. Per fortuna questi sono insediati. **[fra. gri.]**

PERSONE

Però noi già paghiamo

I gran discorsi sul riccometro (esteso oppure sintetico, generico o dettagliato, astruso o semplice, applicabile ai lavoratori dipendenti o autonomi, approvato o deplorato) rischiano di far perdere di vista il punto principale: per l'«accesso alle prestazioni del servizio sanitario» paghiamo già, e da un mucchio di anni. Il servizio sanitario non è mai stato gratuito. Lo abbiamo sempre pagato: con i contributi prelevati dalle buste-paga, con la tassa sulla salute. Soltanto gli evasori, al solito, non l'hanno pagato mai. Agli altri, nessuno ha regalato nulla: potevano essere piuttosto i contribuenti a regalare qualcosa se (come capita a milioni di persone soprattutto per lunghi periodi della vita sino alla vecchiaia) avevano la fortuna di non ammalarsi, di non dover prendere medicine, di non venir costretti a entrare in ospedale.

A un certo punto, l'assistenza sanitaria pagata con i propri soldi dai cittadini ha preso a essere considerata come un privilegio, un dono, una generosa elargizione, una mancia, un atto di liberalità dello Stato, un favore di cui si approfittava sconsideratamente: e son cominciati restrizioni e ticket, abbiamo cominciato a dover pagare un'altra volta quello che già avevamo pagato. Adesso è impossibile non sospettare che la trappola del riccometro sia intesa a peggiorare ancora le cose, a escludere dal servizio sanitario le persone che seguitano a pagarlo.

Lasciamo perdere la logica o il buon senso del provvedimento: chi davvero può spendere, si capisce, s'è sempre tenuto ben lontano dalla sanità pubblica; il riccometro, si teme, classificherà come ricco pure chi possiede appena la casa dove abita comprata con le fatiche d'una vita; le autocertificazioni, si suppone, non saranno più veritiere delle dichiarazioni dei redditi di tanti evasori, o delle loro non-dichiarazioni; i controlli, si immagina, mancheranno come sempre. Ma è l'ingiustizia dell'intera faccenda, come l'iniquità dell'evasione fiscale mai sanata, a provocare la maggiore rabbia e frustrazione, la più stellare lontananza ostile dei governati dai governanti: e finché le ingiustizie, le disuguaglianze, continueranno a perpetuarsi o moltiplicarsi anziché venir corrette o eliminate, non c'è da sperare che la gente sia meno truffaldina dello Stato.

Censura

Il divieto di uscire nei cinema per «Totò che visse due volte» di Ciprì e Maresco, la proibizione per tutti gli italiani adulti di vedere questo film, sentenziati da una commissione di censura, ha riproposto una assurdità non sopportabile, forse modificabile. Può darsi che risulti burocraticamente, legalmente e politicamente difficile abolire le commissioni di censura, prossime a venir rinnovate: ma non si potrebbe almeno cogliere l'occasione di questo cambiamento per rivedere le funzioni delle commissioni, per limitare i loro poteri ai divieti ai minori di quattordici o diciotto anni, alla eventuale protezione dei piccoli e dei ragazzini? Non si potrebbe abolire la voce «vietato per tutti», con cui i censori si arrogano l'autorità impensabile di stabilire cosa gli spettatori adulti possono o non possono vedere?

Lietta Tornabuoni

DALLA PRIMA PAGINA

LE TRUPPE MASTELLATE

Cosa Due domani. La loro constatazione derivava dal fatto che il Polo così com'è non sembra più avere le caratteristiche indispensabili per giocare sul serio la partita finale contro la squadra di D'Alema e Prodi, sia per mancanza di numeri che per mancanza di progetto politico. E quindi hanno maturato l'idea di mettere insieme una nuova squadra in grado di vincere conquistando quella parte del centro liberaldemocratico che per ora sta nella coalizione di sinistra.

Una tale operazione non poteva che esser fatta utilizzando il materiale che la realtà offre, compresa anche una larga fetta ex democristiana. Le altre fette dell'ex dc, del resto, stanno sia dentro Forza Italia che nel ppi. Cossiga ha subito visto il rischio: e cioè che sotto le sue bandiere si riunissero i rifondatori democristiani. E ha cercato disperatamente di metterli in guardia anche con una recentissima intervista a questo giornale, contro la tentazione proibita: rifare il vecchio partito senza forma e senza identità ma con una vivace fame di potere. Per questo motivo, benché i numeri degli ex democristiani accorsi nell'unione democratica repubblicana fossero superiori a quelli dei laici, Cossiga aveva pensato di creare dei forti bilanciamenti per garantire ai non democristiani la loro identità e la loro autonomia.

Ma al momento della conta e della concretezza si è trovato di fronte al manuale Cencelli della spartizione dei posti e delle poltrone.

Il punto è che Cossiga aveva in mente un progetto che consisteva nel dotare l'embrionale forma bipolare di una squadra che rendesse la lotta politica aperta e al servizio del cittadino, come accade nelle grandi democrazie. E che un altro gruppo di persone pensa invece a ricostituire un partito non da grande battaglia, ma da grande appetito, onnivoro, del tutto inutile e quindi dannoso. Costoro non avevano probabilmente capito nulla del modo in cui funziona la mente del picconatore, che è un uomo solitario e determinato, capace di produrre un progetto ma refrattario a farsi usare. Ognuno può pensare quel che vuole della sua idea, ma sta di fatto che proprio ieri i giornali erano pieni delle dichiarazioni di D'Alema che si diceva fortemente preoccupato per la nascita dell'udr. La sua preoccupazione, i modi e le parole scelte per manifestarla (un distillato togliattiano di diffidenza e sospetto, schermo ed esecrazione), dimostrano che «il partito di Cossiga» neanche era nato e già creava seri problemi nell'area guidata dal pds. Un partito di neo-postrestauratori democristiani, viceversa, non fa paura a nessuno, salvo alla decenza. Adesso resta da vedere se dell'idea originaria resta o no qualcosa, come è probabile. E' invece improbabile che Cossiga cambi le sue idee per compiacere i nostalgici della dc.

Paolo Guzzanti

DALLA PRIMA PAGINA

POLITICA E GREMBIULI

stra qualche pettegolezzo e qualche smentita, e poi si passa ad altro. Grandiosi scandali massonici tipo P2 capitano una volta ogni generazione.

L'ultima denuncia anti-massonica, per intendersi, l'hanno dimenticata quasi tutti e risale al tentativo Maccanico; la penultima al governo tecnico che Dini inzeppò di plausibili «fratelli». Anni 1995-1996. Con qualche necessaria approssimazione si può dire che entrambe le denunce provenivano o comunque vennero enfatizzate dall'area del centro-destra berlusconiano (con le dovute «riprese» all'estrema destra e all'estrema sinistra). E tuttavia, andando ancora indietro nel tempo, nel 1993-94 si troverà senz'altro qualche interessata segnalazione sull'alto tasso massonico del governo Berlusconi (lui, oltretutto, tessera P2 numero eccetera) e prima ancora di Forza Italia. Tanto che proprio un pm della procura di Palmi, dove su impulso del giudice Agostino Cordova in quegli anni si andava effettuando un'inchiesta-*monstre* sulle logge più o meno deviate, pensò di richiedere l'elenco degli iscritti.

Di volta in volta, a seconda dei casi e delle necessità, la massoneria è stata avvicinata allo sbarco degli alleati, alla scissione sindacale, alla mafia, al movimento referendario, a Mani Pulite («Di Pietro è massone?» si chiedeva il «dossier Achille»), ai vari cambi in Banca d'Italia, al terrorismo di destra, oltre che a una serie infinita di affari e complotti. «Nominarla mai - diceva già De Gasperi - tenerla presente sempre».

Quasi nessuno, in effetti, gli diede ascolto. Nel corso di mezzo secolo i fascisti, i comunisti, i cattolici e perfino i laici (per regolare conti fra loro) hanno fatto uso della più esplicita - e inconcludente - polemica contro una massoneria che d'altra parte le accuse, anche le peggiori, pareva chiamarsele addirittura con voluttà.

Questo non toglie che all'inizio degli Anni Ottanta, grazie al colossale disvelamento della P2, si sia scoperta l'esistenza di parecchi «fratelli» missini e democristiani. Mentre per quel che riguarda il partito post-comunista, se fino a qualche tempo fa l'influenza della massoneria pareva limitata ad alcune zone dell'Umbria e della Toscana (Siena, soprattutto), ora non c'è dubbio che nella Cosa 2 siano entrati diversi «fratelli» socialisti e repubblicani. E che nel nuovo partito si stiano discutendo norme statutarie adeguate, tali da negare o rendere possibile la doppia lealtà.

Chi è senza massoni, in pratica, scagli la prima pietra. Eppure, come dimostra pure la giornata di oggi, non solo le pietre - o i sassolini, ormai - continuano a fischiare, ma ancora non è chiaro se conta davvero, e quanto, la massoneria.

Nelle valutazioni politiche si seguita ad ondeggiare tra paranoia e sottovalutazione, millantato credito e processo alle intenzioni. Un po' si ride dei grembiulini, dei rituali, degli inutili segreti, e un altro po' si va a consultare il prezioso volumone degli Atti della Commissione P2 intitolato *Altre forme massoniche coperte* dove puoi sempre trovare il nome del tuo nemico (del momento) per un'opportuna demonizzazione.

A nessuno viene in mente che anche questo batti e ribatti sulla massoneria nasconde una piccola verità. E cioè che quando la politica funziona, in fondo, non c'è bisogno di reti sotterranee di rapporti e potere.

Filippo Ceccarelli

LA STAMPA
Quotidiano fondato nel 1867
DIRETTORE RESPONSABILE
Carlo Rossella
CONDIRETTORE
Luigi La Spina
VICEDIRETTORI
Vittorio Sabadin, Paolo Passarini
Dario Cresto-Dina
REDATTORI CAPO CENTRALI
Franco Tropea, Roberto Bellato
REDATTORE CAPO ROMA
Ugo Magri
REDATTORE CAPO MILANO
Chiara Beria di Argentine
ART DIRECTOR
Cynthia Sgarallino
EDITRICE LA STAMPA SPA
PRESIDENTE
Giovanni Agnelli
VICEPRESIDENTI
Vittorio Caissotti di Chiusano
Umberto Cuttica
AMMINISTRATORE DELEGATO E DIRETTORE GENERALE
Paolo Palocchi
AMMINISTRATORI
Luca Cordero di Montezemolo
Giovanni Giovannini
Francesco Paolo Mattioli, Alberto Nicastro
STABILIMENTO TIPOGRAFICO
La Stampa, via Marenco 32, Torino
STAMPA IN FACSIMILE
La Stampa, v. G. Bruno 84, Torino
Sette sri, v. C. Peroni 130, Roma
STS spa, Quinta Strada 35, Catania
Nuova SAME spa, v. della Giustizia 11, Milano
L'Unione Sarda spa, v.le Elmas, Cagliari
Nord Edair, 15-21 Rue du Caire, Roubaix
CONCESSIONARIA PUBBLICITA'
Publikompass Spa
v. Carducci 29, Milano, tel. (02) 24424.611
c. M. d'Azeglio 60, Torino, tel. (011) 6565.211
© 1997 Editrice La Stampa SpA
Reg. Trib. di Torino n. 613/1996
Certificato n. 3573 del 10/12/1997
La tiratura di Mercoledì 4 Marzo 1998 è stata di 471.362 copie

L'ex presidente: troppe liti, e davanti a molti che si credevano furbi ho preferito esserlo io

Cossiga se ne va: l'Udr è già finita

Si spacca anche il Cdu, e Mastella si inventa il Cdr

ROMA. Fino all'ultimo è stato a vedere se i generali di quello che doveva essere il nuovo esercito del centro sarebbero stati capaci di mettersi d'accordo. Poi, deluso, sconsolato, ma sempre ironico e tagliente ha annunciato di «voler tornare alle sue letture di teologia inglese». L'udr rischiava di diventare «la sommatoria di nobili, ma piccole cose» e Francesco Cossiga non ci sta più. O, almeno, non per adesso. «Ho finto di essere ingenuo, ma di fronte a molti che credevano di fare i furbi, alla fine ho preferito esserlo io». Così, alle 19,30 di ieri, al termine di una giornata di riunioni frenetiche, di accuse e controaccuse, il progetto di un nuovo polo di centro si è bloccato quasi per eutanasia decisa dall'ex presidente della Repubblica ed esternata tramite l'agenzia Ansa.

Perché «si stava facendo una cosa ben diversa da quella che ritenevo utile». Certo, il progetto di un centro riformatore alternativo alla sinistra, ma distinto dal Polo basato su Forza Italia e An, per Cossiga resta valido. «Se non sarò io, sarà qualcun altro a riorganizzare un nuovo centro riformatore. O nel centrodestra, o nel centrosinistra». Ma l'operazione che doveva nascere ufficialmente ieri, con la costituzione dei gruppi parlamentari dell'udr alla Camera e al Senato, è saltata nel suo disegno originale. Per colpa di chi? Cossiga lo fa capire in modo chiaro. La nuova formazione politica rischiava di essere una sommatoria di correnti con qualcuno che «chiedeva di contare di più» e con qualche altro che voleva farne una sommatoria di partiti autonomi».

La prima critica è diretta a Clemente Mastella, che rivendicava la segreteria dell'udr o, almeno, la presidenza del gruppo alla Camera. La seconda critica sembra diretta a Rocco Buttiglione che non voleva dissolvere il cdu nella nascitura udr, anche per evitare che l'opposizione interna di Roberto Formigoni si trasformasse in una scissione vera e propria. E sono proprio queste le due corde che hanno teso, fino a spezzarla, la trama di una giornata lunghissima. Una giornata che comincia, in realtà, già la sera di martedì. E' il prologo - apparentemente sereno - della formazione dei gruppi parlamentari udr.

Tutti i protagonisti sembrano essere d'accordo con la benedizione di Cossiga: alla Camera il presidente designato è il pattista Diego Masi; al Senato è Gianguido Folloni del cdu. A questo organigramma parlamentare si affianca lo schema dell'organigramma - ufficioso - dei futuri vertici dell'udr. Cossiga presidente. Vicepresidenti Clemente Mastella, ccd, e Carlo Scognamiglio, liberale, ex presidente del Senato. Per la segreteria si parla di Rocco Buttiglione, cdu. Sono voci, naturalmente. Ma nessuno si affanna a smentirle perché, tutto sommato, sembrano rispecchiare gli equilibri. Ma è soltanto apparenza. Ieri mattina matura la divisione che ha motivazioni diverse: una per ciascuna delle componenti della nascitura udr.

Mastella «auspica» per sé la segreteria: «se gli amici lo riterranno, sono pronto a fare il segretario». Non solo: non gradisce il «laico» Masi alla guida del gruppo della Camera. In casa cdu il problema si chiama Roberto Formigoni. Il presidente del partito - e presidente anche della giunta regionale lombarda - contesta la linea di Rocco Buttiglione. In una drammatica riunione di direzione, Formigoni è battuto per 18 voti a uno. Ma intanto l'opposizione di Formigoni spinge Buttiglione a recarsi da Cossiga, ieri mattina alle 12, per ribadire che l'ingresso del cdu nell'udr avviene «nel quadro di una federazione di partiti». Buttiglione conferma la sua fedeltà al progetto politico e dice che, in realtà, il cdu è stato l'unico partito che si è comportato in modo limpido e determinato», anche al costo, pesante, di affrontare lo scontro interno con Formigoni.

Agli occhi di Cossiga, però, tutti questi elementi di incertezza e di conflittualità sono un pessimo auspicio. E nel primo pomeriggio si profila il «ridimensionamento». Diego Masi rinuncia alla presidenza del gruppo udr della Camera. Ma questa mossa porta con sé il «temporaneo» ritiro dei pattisti e dei liberali dal progetto. L'udr perde, così, la prima armata. E gli altri? Cdu e ex ccd fedeli a Mastella si riuniscono alla Camera nell'aula della Commissione Difesa. E' una riunione convulsa. E' chiaro che i gruppi udr non possono nascere. Ma un segnale va lanciato.

E così si forma alla Camera un gruppo e due: cdu-cdr dove cdr sta per cristiano democratici per la Repubblica, partito che oggi stesso Mastella terrà ufficialmente a battesimo. Ventitrè deputati in tutto, compresi tre ex di Forza Italia. Al Senato, invece, confluiscono per ora nel gruppo del cdu cinque altri senatori pro-udr. «Abbiamo almeno compattato la forza cristiano-democratica e in questo marasma è già molto: potrebbe essere il nucleo duro dell'udr», dice il cdu Carmelo Carrara. E Mastella si dice pronto a fare la pace con Cossiga, pur negando di avere avuto con lui un duro scontro in mattinata. E' già notte quando scatta il primo tentativo di ricucitura con Cossiga. Salvatore Cardinale, neopresidente del gruppo cdu-cdr, va a casa dell'ex presidente della Repubblica assieme con Maretta Scoca - emissaria di Mastella - per spiegare e per capire. Ma Cossiga, questa volta, è davvero deluso.

[e. s.]

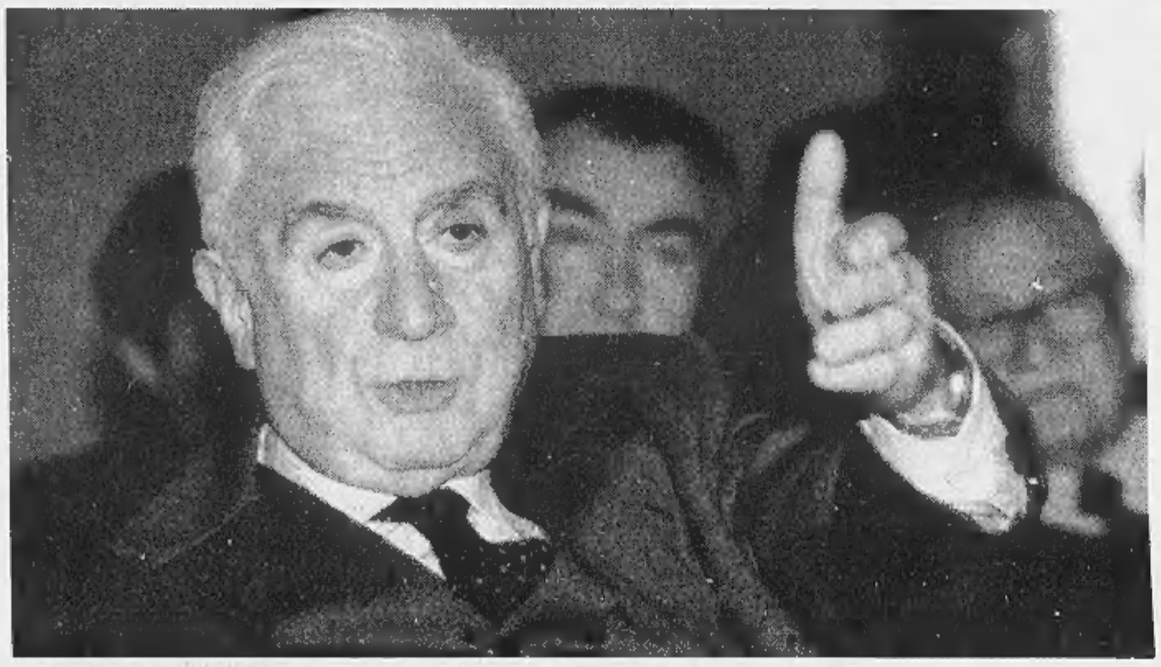

L'ex presidente della Repubblica Francesco Cossiga. A destra: l'ex presidente del ccd Clemente Mastella

RETROSCENA

LA GIORNATA DELLA RINUNCIA

«Era un progetto virtuale»

Il Picconatore: io pensavo in grande

ROMA

E' finito. Non c'è niente che si sia strappato e nulla che debba essere ricucito. L'udr era un progetto virtuale. Si è soltanto spento il computer». Francesco Cossiga esce dalla sua casa dietro piazza del Popolo. Sono le 21,30. L'ex Presidente della Repubblica sorride. E' tranquillo. Sta per andare a cena con Diego Masi. «Poi, forse me ne andrò anche al cinema o in piazza San Lorenzo in Lucina a prendere qualcosa. E mi rimane sempre un viaggio in Irlanda», rivela a un cronista dell'Ansa. Non ha perso il suo tradizionale spirito, Francesco Cossiga. Soprattutto, non si sente sconfitto. «Anzi, sono contento e soddisfatto di quello che ho fatto in questi mesi. Ho quella soddisfazione che non deriva dal successo, che non c'è stato, ma dall'avere fatto quello che credevo giusto fare».

Per tutto il pomeriggio di ieri Cossiga era rimasto nel suo attico a seguire gli sviluppi sempre più convulsi della giornata che doveva segnare la nascita dell'udr. Del suo progetto. E adesso? Che cosa resta dell'udr? «Niente. Clic. Ho spento il computer. Era il mio progetto, era un'idea che resta valida perché il centro va riformato. Perché la grave crisi del Polo resta. Perché si è rotto il comune sentire tra Forza Italia e An, se mai vi fu. Ma non avevo compreso che tra quegli stessi che mi hanno sollecitato a tornare alla politica militante c'erano sentimenti diversi dal mio. Del resto, forse, la colpa è mia perché sono io che manco dalla politica militante da tredici anni ed ero costretto dagli uffici che ho ricoperto a pensare in grande».

La differenza tra «pensare in grande» ed essere schiavi di «posti, promozioni, aspettative ed altre cose». Proprio questa è la chiave che Francesco Cossiga offre per spiegare la sua decisione. «Volevo fare una cosa nuova. Forse piccola anch'essa, ma più adatta alla bisogna di costituire un centro riformatore alternativo alla sinistra. Ma non avevo in mente di rinunciare all'allure di un ex capo di Stato per tornare ad occuparmi di divisioni dei posti di cencelliana memoria. A dire il vero, questa roba mi era estranea anche quando militavo nella dc». Cossiga non pronuncia i nomi di chi lo ha deluso.

«Auguro loro buona fortuna. Non fatemi dire che li lascio al loro destino perché sarebbe una frase troppo grossa. Anche perché loro hanno un grandioso passato, un forte presente e hanno fatto anche dei gruppi parlamentari, mentre io rimango in quello misto. Saranno anche due mezzi partiti, ma due metà fanno uno». Non ha voglia di polemizzare, Cossiga. Ma non lascia nemmeno spiragli di ripensamenti. «Io non ho fatto passi indietro. Semplicemente gli altri hanno preso una strada diversa e io mi sono ritrovato con pochi amici, incerto se andare al bar o al cinema. Se vi sarà qualcuno più dotato di me, nel centrodestra o forse nel centrosinistra, potrà riprendere l'idea e potrà realizzarla. Io no. Né nelle vesti di padre nobile, né in quelle di dittatore romano, come ha detto qualcuno».

COMUNISMO

Ingrao: «Assumiamoci le responsabilità»

ROMA. Per Pietro Ingrao l'uscita del «Libro nero del comunismo» può essere l'occasione per una presa di distanza decisa dall'uso della violenza a fini ideologici, ma anche per «assumerci la responsabilità di quegli errori». Il grande vecchio del comunismo italiano - intervistato dalla trasmissione «Tema» di Rai educational - ha detto di non essere entusiasta del dibattito che sta suscitando l'opera. «Il libro è molto amaro e non lo amo. Ma tocca un punto della storia della mia parte che è tragica - ha affermato l'ex dirigente del pci - perché ci troviamo di fronte alla presa di coscienza di drammatici massacri fatti in nome del comunismo, per la gestione e conservazione del potere, e noi dobbiamo assumerci la responsabilità di quegli errori». [AdnKronos]

Erano stati i fedelissimi di Mastella a definire ieri Cossiga «dittatore romano». Ma l'ex Presidente preferisce sorridere. «Di chiamarsi Cristiani democratici per la Repubblica come hanno deciso adesso glielo avevo suggerito io quando Mastella non sapeva che nome darsi dopo essere uscito dal ccd. Almeno in questo hanno accettato i miei consigli». E ora che cosa farà Cossiga? «Tornerò soltanto a fare l'ex capo dallo Stato, che non è una cosa molto allegra. Ma questo non significa che non mi divertirò a dire quello che penso quando lo riterrò opportuno, sia in Parlamento che fuori. E poi c'è lo studio. Oggi a casa ho sfogliato due volumi di filosofia della religione del teologo inglese John Henry Newman. Volevo vedere se ero capace di leggere cose serie e mi sembra proprio di sì».

La cosa che più gli dispiace? «Non poter utilizzare la nuova carta intestata con il simbolo dell'udr e con lo spiritoso grido di battaglia "a Valmy, a Valmy" che ricordava la lezione data dai francesi ai prussiani sul campo di battaglia». Prima di allontanarsi, Cossiga accenna anche a Berlusconi e a D'Alema. «D'Alema si era innervosito, ma questi bruschi avvenimenti gli ridaranno la calma. Berlusconi si era spaventato, ma adesso si tranquillizzerà. Farebbero, però, assai male a farlo perché non ero io che li dovevo innervosire o spaventare, ma le cause che avevano originato il mio progetto».

Enrico Singer

«Non mi è mai interessato occuparmi di posti e poltrone Ma non li lascio al loro destino: da due mezzi partiti forse può nascerne uno»

Formigoni: avevo ragione io

«Divisi per colpa dei traditori del Polo»

Il presidente del Cdu Roberto Formigoni

«Non è un'autodifesa Nessuno avrà il coraggio di toccare la mia giunta»

NEL gran pasticcio che si sta scatenando dalle parti del centro - dove Mastella ha litigato con Casini per andare con Cossiga, Buttiglione ha litigato con Formigoni per andare con Cossiga, e Cossiga non si capisce bene con chi abbia litigato ma comunque se n'è rimasto dov'era - il più contento di tutti sembra proprio il signor presidente della Lombardia Formigoni Roberto da Lecco. Quello che una decina di giorni fa ripeteva che nessuno avrebbe litigato con nessuno, perché non ci si può mettere insieme solo per scoprire che si è diversi».

Che è successo, Formigoni?

«I fatti dimostrano che Formigoni aveva ragione».

Come «aveva ragione»? Lei parlava di grandi unioni e qui si è spaccato tutto. O no?

«Sì, certo».

E allora mi faccia capire...

«Non rinnego quello che ho detto. Il progetto dell'Udr è un grande progetto, è il modo con cui è stato condotto che non funziona. E non lo dico io, lo dicono i fatti».

Quindi la colpa sarebbe di Cossiga?

«Ma no, lui non è stato eletto con il Polo. Non ha doveri di fedeltà nei confronti dell'elettorato. Noi sì».

Voi chi?

«Noi del Cdu».

Voi del Cdu avete fatto come quelli del Ccd. Il segretario da una parte, il presidente dall'altra. E adesso?

«E adesso sono fiducioso: un partito come il nostro non può essere liquidato da un padre padrone folgorato da un progetto, sia pure buono. E se permette anticipo la sua obiezione...».

Quale obiezione?

«Che il nostro non è poi un grande partito».

Lo ha detto lei, non io.

«Sì. E le dico anche che non saremo un grande partito, ma abbiamo 200 mila iscritti e due milioni di elettori. E le dico che ci eravamo impegnati in un congresso a fare una federazione con Forza Italia. E le dico che per cambiare linea politica in corsa ci vuole un congresso straordinario. O perlomeno un consiglio nazionale. Un uomo può dire sì in un momento, ma un partito ha un passo più lento. E io non ho nessuna intenzione di rinunciare ai tempi lunghi della politica».

Qualcuno sostiene che lei non ha intenzione di rinunciare soprattutto alla presidenza della Regione Lombardia. Tutti malpensanti?

«Guardi, sarebbe ben difficile per chiunque, dentro il Polo, buttar giù Roberto Formigoni. Mi rendo conto, pecco di immodestia...».

Lo ha di nuovo detto lei...

«L'ho detto perché è così. La giunta lombarda ha insegnato all'opposizione nazionale cosa vuol dire essere alternativi all'Ulivo. A partire dal sistema sanitario. Mi creda, siamo i migliori».

Presidente Formigoni, ma lei ci crede ancora nell'Udr?

«Io credo nel progetto di un forte centro. Ma non così: non possiamo accettare di cancellare il nostro nome, i nostri organismi, il simbolo dello scudo crociato per cui abbiamo lottato e sofferto ai tempi della scissione. Non possiamo rinunciare al momento decisionale più alto nella vita di un partito, quello in cui si decidono le candidature...».

Le ripeto la domanda: ci crede ancora?

«Sì. E credo anche che Polo e Udr non siano alternativi, ma complementari per la lotta al centro sinistra. Sono amico di Berlusconi e di Cossiga, ho fatto e farò di tutto per farli incontrare».

Intanto però Cossiga non ha aderito al gruppo di cui è stato l'inventore politico. Significherà qualcosa, o no?

«Gliel'ho già detto: significa che Formigoni aveva ragione».

Guido Tiberga

Dal Brasile

Prodi: «Finirò la legislatura»

BRASILIA
DAL NOSTRO INVIATO

Nell'affollatissima «Casa degli italiani» sta suonando l'inno di Mameli e Romano Prodi muove le labbra. Non c'è dubbio: il Professore sta cantando. Ma lo fa con distacco, lo stesso che sfoggerà quando pronuncerà un discorso attesissimo dagli italiani di San Paolo, ben 5 milioni. I più diseredati chiedono la pensione minima italiana? La risposta di Prodi è chiarissima: «Quando si chiede un vago diritto alla pensione, con lealtà bisogna sapere dire: no!». Nella sala cala il gelo. Alla fine arriverà un applauso di cortesia, ma anche qualche urlo: «Vogliamo la pensione, anche noi siamo italiani!». Nel più atteso bagno di folla di questo viaggio in Sudamerica Prodi nulla ha concesso alla struggente nostalgia di questa gente. Ma la freddezza dell'incontro era messa nel conto, perché il messaggio che Prodi vuole mandare in ogni occasione è sempre lo stesso: la stagione della demagogia a buon mercato è finita. E anche quella delle convenienze personali. Compresa quella dello stesso Prodi? Ieri, e per la prima volta, il Professore ha fatto capire che dal punto di vista personale, le elezioni anticipate potrebbero persino convenirgli, come gli suggerisce il suo amico Cossiga: «Può darsi - dice Prodi - che abbia ragione Cossiga. Ma non devo prendere in considerazione l'ipotesi perché ho un obbligo di lealtà verso il Paese. Ho chiesto agli elettori il mandato per un'intera legislatura, spero di portarla a termine e non devo essere delle alternative». E ridendo di cuore: «Raffinatissima la vignetta di Giannelli sul *Corriere...*», quella che ritraeva Prodi su una nuvoletta, con un confessore divino che annuncia al Professore: «Valgono anche i pensieri!».

E nella chiacchierata con i cronisti, prima dell'incontro con il presidente brasiliano Cardoso, Prodi racconta il suo rapporto personale con Francesco Cossiga. E lo fa spendendo aggettivi che confermano un'amicizia chissà se destinata a qualche sviluppo. «Con Cossiga c'è sempre stata stima reciproca, spesso anche con divergenze. Ma una cosa sono i rappporti personali, altro è quando dobbiamo parlare dei destini del Paese».

Eppure, in questi giorni un interrogativo è circolato nei Palazzi romani: perché Prodi ha smentito con tanta forza, involontariamente rilanciando l'illazione? «Mi sono affrettato a smentire - spiega il Presidente - mentre poche volte smentisco anche le cose che capisco non sono vere. Ma stavolta c'era un rapporto di lealtà con gli elettori». E l'udr? Prodi: «Ma cos'è, la sigla di un giornalista del Messaggero?».

E a D'Alema che nel prossimo «giro» vuole prendere il suo posto, Prodi non manca mai di spedire frecciatine agrodolci. Gli chiedono: D'Alema è molto preoccupato dalla nascita dell'udr... E Prodi: «Qualsiasi cosa porti turbolenza nella conduzione della politica ovviamente deve essere considerata con preoccupazione. Però guardate che abbiamo avuto tanti momenti peggiori in questi 20 mesi. Il governo ha fiducia, lavora, non rinviamo neanche un problema, dal riccometro in poi...».

E se la nave del governo va, quello che rischia di incagliarsi è il veliero della Bicamerale: «Spero proprio di no. Ci sono schermaglie, il Parlamento continua a lavorare, macina commi e articoli. Oggi come oggi non ci sono rischi». Appunto: oggi come oggi, domani chissà. Fuori dall'orizzonte c'è invece una manovrina per colmare il buco di 4000 miliardi individuato dal Tesoro: «Non ho avuto questa notizia - dice Prodi - può darsi che 4000 miliardi siano un semplice aggiustamento, ma questa cifra non cambia i conti. Nessuna manovra aggiuntiva: non ce n'è bisogno».

Ieri si è conclusa la visita in Brasile del Presidente del Consiglio, che da oggi inizia, in Cile, la tappa conclusiva del suo viaggio sudamericano. La «nuova» Italia sta suscitando interesse: «Abbiamo stretto i rapporti tra Italia, Europa e Sudamerica: c'è un forte senso di appartenenza ad una comunità unica».

Fabio Martini

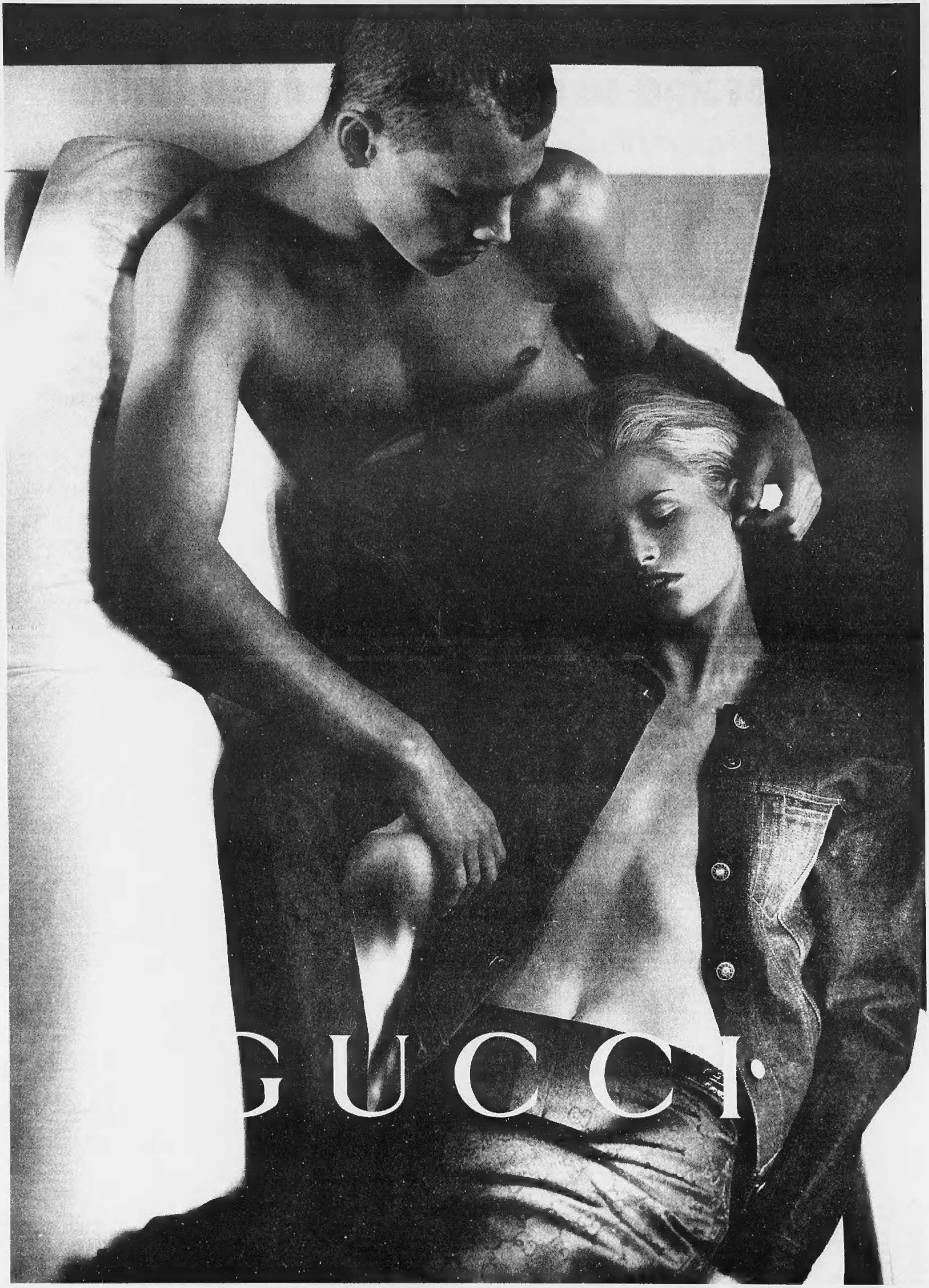
GUCCI

Il leader pds smentisce Marini. L'alleanza tra Berlusconi e Senatùr? «Non possono governare insieme»

D'Alema: il governo non si tocca

«La sua tenuta non è legata alle riforme»

MILANO. Cossiga ha detto che nell'Ulivo siete pieni di massoni coperti, lei cosa replica? «Se lo sa lui, li scopra...». Marini dice che naufragano le riforme finisce la legislatura, cosa ne pensa? «Non è affatto detto. Una cosa sono le riforme, un'altra il governo». Bossi e Berlusconi rifaranno l'alleanza? «Sarebbe solo un patto elettorale. Governare insieme non possono, come è già stato dimostrato, diciamo». Ma lei pensa che Gianfranco Fini...

D'Alema, che in due giorni è già diventato milanese, soffia, si scoccia e alla trentina di giornalisti spiega come si ragiona qui al Nord: «Scusate, ma queste cose non interessano a nessuno. Anzi, una città come Milano proprio se ne frega... Perché, vedete, la gente che ho incontrato mi ha interrogato su cose molte più concrete: come evolverà il sistema fiscale, in che modo verranno tutelati i lavoratori autonomi, come sta cambiando il sistema bancario».

Naturalmente nessuna delle tre questioni è stata posta al segretario del pds nella conferenza stampa finale di questo nordico raid. Dopo l'incontro di martedì con i dirigenti del partito, Massimo D'Alema ha consumato incontri con tabella di marcia adrenalinica. Ha visto Dario Fo e Franca Rame per cena. In mattinata ha incontrato Paolo Mantegazza, rettore della Statale. E' entrato in un'aula piena di studenti perplessi, ma in definitiva gentili. Ha visitato il cantiere del nuovo polo universitario Bicocca in compagnia del presidente della Pirelli Marco Tronchetti Provera e di Vittorio Gregotti.

Quindi ha incontrato (per ascoltare) una decina di giovani professionisti - un pubblicitario, un architetto, un compositore, ecc. - i cosiddetti lavoratori aticipici (in questo caso anche per reddito). Quindi colazione al Savini con altri dieci giovani, questa volta esponenti della business community - operatori di Ambroveneto, Comit, Credit, Deutsche Bank, City Bank, ecc. - anche qui «per ascoltare». Pomeriggio in Assolombarda, tra gli industriali, poi in Comune, tra i consiglieri del pds.

A fine giornata le domande. Su Cossiga: «Non è che posso rispondere ogni giorno a Cossiga. Io ho da lavorare. Questo continuo ping pong è come acqua che passa sulle pietre, non lascia tracce». Aggiunge: «Mi piacerebbe che il fixing su queste schermaglie di parole venisse fatto, diciamo, una volta ogni 15 giorni, non ogni 24 ore».

Su Bossi-Berlusconi. «Non mi pare che abbiano programmi politici compatibili. Perciò se torneranno ad allearsi sarà solo una manovra elettorale, ma le manovre non servono a governare». Su Bossi singolarmente: «La Lega ha scelto la secessione. E con la secessione l'isolamento. Se il loro cardine è staccarsi dall'Italia non vedo come possano allearsi all'una o all'altra formazione che vogliono governare l'Italia intera».

Su Berlusconi singolarmente: «Dice che le riforme non ce le ha ordinate il medico. Ma il testo che si dovrà votare è arrivato in Parlamento anche con la sua firma. Perciò non capisco... ma se ha cambiato idea e le riforme non passeranno, ne porterà la responsabilità».

Ancora sulle riforme: «Trasformare l'Italia in un Paese retto dal bipolarismo mi sembra una condizione necessaria per affrontare la sfida con la modernità. Non sono pessimista. Credo che con pazienza, con mediazione politica, questo percorso sia stato intrapreso una volta per tutte».

Infine su Milano: «E' una città in trasformazione. Resta la punta avanzata del Paese e siccome siamo chiamati alla competizione internazionale, il suo dinamismo è prezioso per l'Italia». E ancora: «Tornerò qui con una certa regolarità. E una parte della direzione del partito verrà spostata qui. L'idea che un partito nazionale organizzi la sua struttura dirigente sul territorio e non solo a Roma è una buona cosa». [r. m.]

«Non posso replicare a Cossiga tutti i giorni, devo lavorare Vedrete: il ping pong di parole sarà come acqua sulle pietre»

«Se il Cavaliere ha cambiato idea e la Bicamerale non passa sarà lui il responsabile»

Dario Fo e Adriano Sofri
A destra: il segretario del pds Massimo D'Alema

«Sofri, revisione del processo»

Il segretario della Quercia a cena con Dario Fo: ricerca della verità

MILANO. «Era solo una cena tra amici», fa muro Dario Fo. «Massì, c'era anche Massimo D'Alema», confessa poi. E quasi non vorrebbe parlare di quella tavolata al ristorante Da Costantino, cucina toscana, corso Lodi, praticamente sotto la casa del premio Nobel. «Sono fatti privati, non è giusto parlarne pubblicamente», gli fa eco sua moglie Franca Rame, anche lei a cena con D'Alema e il suo staff.

Si sa che per l'occasione era stata prenotata una saletta riservata, che Massimo D'Alema ha preferito poi la sala comune, in mezzo a tanti altri tavoli, con gli avventori stupiti di vedere a un centimetro il presidente della Bicamerale - che pagherà poi il conto - accanto al Nobel, davanti a vini rossi e portate toscane.

«Qualche ora tra amici, ma non abbiamo parlato di cose importanti», cerca di sviare Dario Fo. E invece no: si è parlato di Milano nelle mani prima della Lega e poi del Polo, del Piccolo Teatro, del futuro culturale della città. E - naturalmente - del caso Sofri, con Dario Fo che ha già pronto un libro e uno spettacolo teatrale.

«Nel mio lavoro affronto il caso Sofri in modo tecnico ma anche comico, tutto pur di arrivare alla revisione del processo», spiega l'attore, che da tempo è impegnato a sconfessare i procedimenti giudiziari che hanno portato in carcere a Pisa gli ex dirigenti di Lotta Continua, condannati per l'omicidio del commissario Calabresi.

«Anche Massimo D'Alema si è detto d'accordo, ma non mi ha nascosto che le difficoltà non mancano», rivela ancora Dario Fo. Trovando conferma dallo stesso presidente della Bicamerale, che ne ha parlato ieri pomeriggio in una conferenza stampa: «La revisione del processo, in una vicenda tormentata e contraddittoria, sarebbe opportuna per rassicurare i cittadini sulla ricerca della verità».

Davanti al Chianti e ai filetti, si è parlato pure di Milano, la città di Craxi prima, Formentini poi, Berlusconi adesso. «Una città da cui non si può prescindere, se si vuole governare», giura il segretario del pds. Che ha trovato in Fo un interlocutore pessimista. Almeno per quanto riguarda la situazione culturale della città, dai teatri alle mostre.

«Il futuro non sarà roseo», confessa il premio Nobel «Purtroppo non è la sinistra ad avere in mano il manico. Hanno in mano tutto loro, tutto la destra, dal Piccolo ai musei, la conduzione della cultura nel suo complesso. Basta guardarsi attorno per accorgersene», fa i conti Dario Fo, che con il sindaco Albertini - malgrado mille promesse - non è ancora riuscito a bere neanche un caffè.

«E' stata una serata molto piacevole», ammette il premio Nobel, primo incontro faccia a faccia con D'Alema, dopo telefonate, telegrammi e auguri per il premio ricevuto a dicembre dall'accademia svedese. Segno che se è a Milano che il pds punta oggi gli occhi e in Dario Fo che può trovare un alleato. [r. m.]

INTERVISTA

IL CAPO DELLA LEGA

«Lo Stato nazionale è finito, ma per ora mi sta bene un doppio Parlamento per Nord e Sud»

Bossi: Berlusconi è un morto che parla

«Ma se accetta la "devolution" potrei pure incontrarlo»

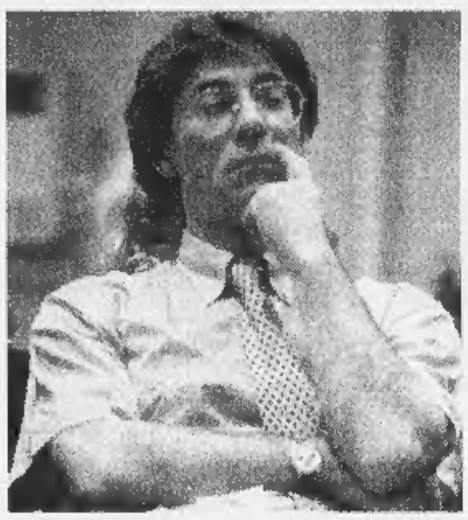

A destra: il leader di Forza Italia Silvio Berlusconi
Sopra: Umberto Bossi
«Come può venire in casa mia e chiedermi di rinunciare alla secessione?»

MILANO E dunque, onorevole Bossi, Silvio Berlusconi è pronto ad incontrarla.

«Quando uno sta annegando...».

Come?

«Massì, c'è uno che ha perfino detto "il mio regno per un cavallo", no?».

Berlusconi sta annegando?

«Un morto che parla».

E chiede aiuto a lei?

«Ammetto che è un modo gentile, un riconoscimento dopo le risse del passato».

Però?

«Però io voglio i fatti e non li vedo».

E cos'altro vede?

«Che ognuno usa i suoi metodi. D'Alema mi manda contro il giudice Papalia, a Berlusconi è passato il tempo della prepotenza».

Non sembra entusiasta della disponibilità di Berlusconi.

«Intanto l'incontro, se ci sarà, avverrà dopo il nostro congresso di aprile. Quindi, al tempo...».

E poi?

«E poi non ho il minimo dubbio che la sua disponibilità (a parole) sia una forma di pressione su Fini. Non sono nato ieri».

Ci crede poco?

«Io vedo che Berlusconi è messo male, che non becca più un voto e deve temere l'Udr di Cossiga. Vedo che sogna, sbagliando, la soluzione del 1994, quando andammo alle elezioni assieme».

Sbagliando perché lei non ci starebbe?

«Perché la soluzione del '94 non la determinarono né lui né io. Fu tale De Petrus, Di Pietro, che attaccando la Lega ci costrinse ad andare con Berlusconi. Condizioni eccezionali, mi pare, non più proponibili».

Per la verità le parole disponibili di Berlusconi sono condizionate al suo dietrofront sulla secessione.

«Ma che vada... Ma come? E' lui che viene a casa mia a si mette a darmi ordini? Allora ha ragione Maroni che suggerisce di chiedere "e tu Berlusconi rinuncia alla presidenza del Milan"!».

Nessun dietrofront?

«Ci mancherebbe. E poi lui non ha vinto, lui ha perso. E chi perde deve essere tollerante, imparare ad accettare la diversità, l'ha fatto addirittura la Chiesa con i protestanti...».

Ma la sua disponibilità, onorevole Bossi, c'è?

«Mi si chiede di permettere loro, a Berlusconi, di salvare il salvabile, anche perché non perderebbe solo in politica, ma gli porterebbero via anche le televisioni. E allora, se devo andare lì, mettiamo con Berlusconi, si sappia che il mio prezzo è altissimo, l'Ira d'Iddio».

Esempio?

«La "devolution", come l'Inghilterra con la Scozia. Dare un parlamento al Nord e uno al Sud».

Cos'è per lei la devolution?

«Il passaggio ad un meccanismo federale interno, a un meccanismo di parlamenti che lasciano poche competenze allo Stato».

E' il suo ritorno alla via federalista?

«L'Italia l'è morta. Se mi chiedi di tenere intubato il cadavere, di fare come con il fascista Franco in Spagna, posso rispondere di sì e rendere meno traumatico il passaggio».

Disponibile alla mediazione?

«Se mi propongono di mediare rispondo "parliamone". Se mi chiedono di tenere in piedi un morto dico no. Non mi credo mica un padreterno come D'Alema che vuol far alzare Lazzaro...».

Incontrasse Berlusconi ripeterebbe questi concetti?

«Non so cosa mi direbbe lui, ma da parte mia la sostanza è questa».

E Berlusconi direbbe sì?

«Così gli sparano, eh? Non credo...».

E allora?

«L'ho detto, quando uno sta annegando... E' che lui pensa al potere, al governo».

E lei no?

«A noi, se non c'è il cambiamento, non interesso andare a governare».

Riassunto. Berlusconi è in difficoltà e si appoggia alla Lega: è corretto?

«Sta giocando la partita della sua sopravvivenza. Senza di noi non conta niente, siamo noi che gli diamo la patente. Dice: mettiamoci assieme e vinciamo. Rispondo che devo cambiare lo Stato e voglio la fine dello Stato nazionale già. Vuole una mano? E io la do a chi mi aiuta a raggiungere la "devolution" in tempi rapidi. Se vuol venire venga pure. Ma senza insultare...».

Giovanni Cerruti

REATI POLITICI

Intesa Carroccio e sinistra

ROMA. Il Senato, nell'ambito della depenalizzazione dei reati minori, la prossima settimana voterà l'abrogazione della maggior parte dei reati politici, su proposta della Lega e con il consenso già espresso in commissione Giustizia dalla sinistra democratica e da Rifondazione. L'iniziativa è anticipata oggi dal quotidiano MF, che pubblica come sia stato raggiunto l'accordo. Il primo articolo punisce le «associazioni anti-nazionali che si propongano di svolgere o che svolgano un'attività diretta a distruggere o deprimere il sentimento nazionale». Il secondo riguarda la propaganda «per l'instaurazione violenta della dittatura di una classe sociale sulle altre» e l'«apologia sovversiva anti-nazionale». [r. i.]

La Quercia cestina un simbolo storico, la Destra affianca la coccinella, lo scudocrociato rischia l'estinzione

Pds, falce e martello addio An resta fedele alla fiamma

ROMA

ALLE 18 di ieri, dopo tre ore di delicato intervento, è definitivamente scomparsa dalla casa degli ex comunisti italiani la «falce e martello». Quattro operai hanno lavorato al ritocco del grande simbolo del pds, nell'atrio di ingresso a Botteghe Oscure, per poterlo riutilizzare come logo dei nuovi «democratici di sinistra». Via il dischetto che conteneva il simbolo del pci miniaturizzato sotto la Quercia e largo alla rosa del socialismo europeo, adagiata su un letto di stelle, egualmente europee.

Dieci anni ci sono voluti per fare accettare al popolo della sinistra, senza più fiumi di lacrime, la perdita di un simbolo col quale si era identificato per 50 anni. Chissà quanti ce ne vorranno ora perché anche Gianfranco Fini possa portare a termine la stessa operazione con il suo popolo di post-fascisti.

Il presidente di An, vorrebbe fare accettare in fretta la «coccinella» ai tanti nostalgici del fascismo che militano ancora nel suo partito. «Non andrà in pensione. Penso che la riutilizzeremo», promette speranzoso. Intanto, però, assicura che la «fiamma tricolore» non si tocca, perché il sordo brontolio dei vecchi camerati ha un che di minaccioso.

«Non è mica il fascio littorio», mette le mani avanti Fini. «E il simbolo di un partito, il msi, votato democraticamente dai cittadini. Il pds ha tolto la falce e martello perché richiamava direttamente una ideologia».

Non sarà il fascio littorio, ma quella fiamma rappresenta, per i post-fascisti, il «fuoco della fede» che sale dalla bara di Benito Mussolini. Quella specie di fornelletto che sta sotto la fiamma è, cioè, simbolo di continuità con la Repubblica di Salò e con i suoi ideali fascisti.

E chissà se la delicata e rossa «coccinella», nata a Verona, riuscirà a prendere piede tra i rudi epigoni di altri tempi. Anche perché si sono fatti avanti i transessuali per diffidare An dall'utilizzare un simbolo che considerano di loro proprietà. «Coccinelle era il nome del primo trans francese, conosciuto in tutt'Europa», ricorda a Fini Vladimir Luxuria, del circolo di cultura omosessuale «Mario Mieli».

Questa proprio non se l'aspettava il responsabile per l'immagine di An, Roberto Jannarilli. Va bene ricordare che si chiamano «coccinelle» le piccole scouts, compagne dei «lupetti». Ma che la coccinella dovesse fare venire in mente i transessuali non era stato messo in conto. «La coccinella appartiene a Dio e non certo ai transessuali - si è difeso -. E' una scelta rivolta alla natura, all'ambiente. Non avevamo intenzione di rubare alcunché a nessuno». E poi, come a giustificarsi di fronte ad un partito presumibilmente rabbuiato: «A pensarci bene, erano ben pochi quelli che, fino a ieri, associavano la coccinella ai transessuali».

In realtà, nulla di più indovinato che la coccinella di «Coccinelle» per i partiti che si trasfigurano con rapide e radicali operazioni di chirurgia politica.

Poche speranze, invece, per la sopravvivenza dello «scudo-crociato». Sopravvissuto alla morte della dc con un trapianto nel gracile corpo del Cdu di Buttiglione, ora rischia di scomparire definitivamente, estremo relitto della storia, nel mezzo naufragio della Udr di Cossiga.

Alberto Rapisarda

Processi a rischio; il pool chiede di «accelerare le rogatorie internazionali»

Borrelli: più impegno dal governo

«Flick l'aveva promesso»

MILANO. Sorpreso? Non più di tanto. Seccato? Appena un po'. La decisione del governo di ritirare il disegno di legge del Guardasigilli Giovanni Maria Flick, che prevedeva la proroga per i processi a «rischio rogatoria», non sembra aver colpito il procuratore Saverio Borrelli. «La contropartita del governo - si limita a osservare il procuratore - a questo punto dovrebbe essere quella di gettarsi anima e corpo in un forte impegno per velocizzare le rogatorie internazionali».

Eppure il progetto del ministro sembrava fatto apposta per rispondere alle aspettative del pool e scongiurare così le numerose prescrizioni cui nel '98 andranno incontro gran parte dei processi di Mani pulite. «Sì è così - prosegue Borrelli -. Ma forse bisognerebbe aspettare ancora qualche giorno prima di dare valutazioni definitive, capire meglio perché quel disegno di legge è stato ritirato». Una prudenza inusuale quella del procuratore. Dopo le bufere degli ultimi giorni, scaturite dalla constatazione che proprio l'utilizzo illegittimo da parte dei super ispettori delle Finanze di alcune rogatorie di Mani pulite avevano bloccato l'invio delle stesse da parte della Svizzera.

Davvero a Milano ci si aspetta un «rinnovato impegno» da parte del governo? Borrelli si stupisce: «Perché no? Io ho ricevuto delle lettere d'impegno da parte del ministro Flick e del ministro delle Finanze. E poi il problema delle rogatorie con l'estero, della cooperazione internazionale, non riguarda soltanto le inchieste sulla corruzione e in particolare di Mani pulite. D'altra parte in una situazione mondiale che vede ampliarsi sempre di più gli spazi economici, finanziari e monetari comuni a più Paesi, non può che attuarsi un impegno di assistenza giudiziaria reciproca, proporzionale a tali cambiamenti, in difetto del quale tutti i più rilevanti fenomeni di criminalità, diventati transnazionali rischiano di diventare imponenti. Voglio dire che non ci sono solo rogatorie legate al fenomeno corruzione ma anche al traffico di droga, armi, evasione fiscale e riciclaggio in generale».

E che sta facendo il governo per venirvi incontro? «Finora poco, ma vedremo. E' troppo presto per tirare conclusioni drastiche. A noi non interessa se il governo decide di ritirare questo o quel decreto per qualsivoglia motivo. A noi importa che i processi si svolgano e non vadano in prescrizione. Per questo è indispensabile l'impegno sulle rogatorie». Ma intanto si è scoperto che nel mirino del Secit non c'era solo la posizione dell'ex gip Renato Squillante. A fare infuriare la Svizzera sarebbe stata la «violazione di specialità» ovvero l'utilizzo a fini fiscali di rogatorie concesse solo per determinati reati) per almeno altre cinque o sei posizioni di indagati nella vicenda della corruzione tra magistrati. Finora però risulta che il ministro delle Finanze abbia annullato soltanto il provvedimento avviato nei confronti di Squillante, non degli altri. E che alle autorità svizzere non sia arrivata alcuna comunicazione in merito. E' così? «Sì, a quanto pare, non c'è soltanto il caso Squillante, pure a noi risulta che le rogatorie siano state utilizzate anche per altre posizioni. Ma non siamo sicuri che l'annullamento deciso per Squillante non sia stato esteso poi anche alle altre posizioni. Ci stiamo informando».

Così Borrelli preferisce evitare scontri frontali, i giudici del tribunale hanno deciso di firmare una lettera di solidarietà al pm Colombo, che con le sue dichiarazioni aveva dato fuoco alle polveri la scorsa settimana. Non era mai accaduto prima d'ora che fossero i giudici giudicanti a scendere in campo. Nel documento, sottoscritto da circa 60 magistrati, si protesta per «l'ingiurioso trattamento» subito da Colombo «da parte dei partiti politici» e si critica lo stesso atteggiamento preso dall'Anm.

Paolo Colonnello

TANGENTI FS

Lodigiani: non so nulla

MILANO. Dice di non sapere niente di tangenti per le ferrovie. Di non occuparsi più di appalti dal 1992, da quando cioè ha messo in liquidazione la sua società. Di non aver mai ricevuto alcuna pressione da Lorenzo Necci. Questo e altro ha raccontato ieri in quattro ore d'interrogatorio Vincenzo Lodigiani, l'imprenditore accusato di concorso in corruzione, rientrato domenica dalla Costa Rica dopo un mese di latitanza. Per questo il suo legale, Alberto Moro Visconti, ha presentato istanza di scarcerazione. Ma l'inchiesta prosegue a ritmi serrati. Le dichiarazioni di Lodigiani stridono con quelle di Luigi Rendo, l'altro imprenditore arrestato, il quale nel suo ultimo interrogatorio avrebbe dichiarato che della tangente di 8 miliardi e mezzo versata principalmente a dc e psi, per l'appalto dello Scalo di Sesto San Giovanni, erano al corrente tutti i partner del consorzio Ferscalo; oltre a Lodigiani anche il consorzio cooperative rosse CCC di Bologna. **[p. col.]**

Il procuratore di Milano Francesco Saverio Borrelli

Craxi, conti esteri da archiviare

Silenzio da Hong Kong e Bahamas dove sarebbe finito il «tesoro»

MILANO. Verso l'archiviazione delle inchieste sui conti esteri dell'ex segretario del partito socialista italiano Bettino Craxi? La data per l'udienza preliminare non è ancora stata fissata, ma è nel corso di essa che il gip dovrà valutare l'istanza di archiviazione.

Il pubblico ministero Francesco Greco, nei giorni scorsi, ha infatti chiesto l'archiviazione in quanto da Hong Kong e dalle Bahamas, dove sarebbe finito parte del cosiddetto «tesoro» di Bettino Craxi, non è giunta alcuna risposta alle richieste di rogatoria.

La richiesta di archiviazione riguarda anche l'ultimo filone del procedimento numero 8655/92, e cioè il fascicolo contenitore di tutta la prima fase dell'inchiesta Mani pulite, iniziata con l'arresto di Mario Chiesa.

La richiesta di archiviazione è stata fatta in quanto, non avendo avuto seguito le rogatorie internazionali, sono ora scaduti i termini per le indagini preliminari. Davanti ad un fatto nuovo, come per esempio l'arrivo delle rogatorie estere il pool potrebbe comunque riaprire le inchieste.

[Ansa]

Il premier esclude ogni ipotesi di estradizione

Jospin: tutti i rifugiati resteranno in Francia

Ma da Parigi nuove accuse di Scalzone «So di manovre contro i fuorusciti»

PARIGI. Né l'ex leader di Potere Operaio Oreste Scalzone né gli altri militanti degli anni di piombo che hanno trovato rifugio in Francia saranno estradati. Lo ha dichiarato ieri il primo ministro francese Lionel Jospin, che ha voluto in questo modo porre immediatamente fine alle polemiche nate dopo l'allarme dato nei giorni scorsi dallo stesso Scalzone. La Francia, ha detto Jospin, «non ha dato e non darà corso a nessuna richiesta di estradizione». Jospin lo ha assicurato in una lettera inviata a Jean-Jacques de Felice, avvocato di uno degli 11 ex militanti dell'estrema sinistra che lunedì avevano scritto al presidente Jacques Chirac e a Jospin chiedendo il riconoscimento ufficiale della loro presenza legittima sul territorio francese.

Il premier socialista impegna il suo governo a trovare il modo per evitare che l'applicazione degli accordi di Schenghen sulla libera circolazione delle persone si trasformi in un boomerang per i fuorusciti italiani che rischiano altrimenti di essere rispediti in Italia.

Dal canto suo, Scalzone ha confermato quanto aveva dichiarato nei giorni scorsi, sostenendo che il Guardasigilli Giovanni Maria Flick aveva preso accordi con il governo francese per avviare l'estradizione dei rifugiati: «Confermo che funzionari ministeriali hanno ripetutamente detto in forma semiufficiale ai nostri avvocati, che nella lunga serie di incontri a livello tecnico e politico, finalizzati alla messa in opera dell'integrazione poliziesca e giudiziaria tra i paesi di Schengen, uno degli argomenti usati per chiedere alla Francia un segno di dedizione allo spirito di Schengen, è stato proprio il ventilare, se non l'imminenza, l'orizzonte prossimo di una misura di amnistia o di indulto».

«Beninteso - ha aggiunto Scalzone - questa misura è di competenza del Parlamento, ma ciò che avevo detto e ribadisco è che il dicastero di Grazia e Giustizia italiano era, comunque, all'origine di questo tipo di pressioni. Non ho mai pensato che il ministro Flick - conclude - annunziasse alcunchè, anche perchè, nel motivare il no al permesso di tre giorni per Toni Negri, il giudice di applicazione delle pene di Roma, aveva detto chiaramente che "nel periodo intercorso tra la costituzione e oggi, sono cadute le illusioni circa un imminente provvedimento di indulto"».

Sulla vicenda si è espressso anche il presidente del Comitato parlamentare Schengen, Fabio Evangelisti. Con l'ingresso dell'Italia negli accordi sulla libera circolazione in Europa, quello che cambia, sostiene Evangelisti, «non è la situazione di diritto degli ex militanti di estrema sinistra in Francia, che restano semplicemente dei fuorusciti, ma quella di fatto». Questo perchè Schengen vuole dire anche «cooperazione tra le polizie e i rifugiati italiani risultano a tutt'oggi ricercati e in quanto tali, i loro nomi compaiono nella banca dati del Sis, il sistema informativo di Schengen, dove sono contenuti i dati relativi alle persone ricercate o indesiderate. Quindi gli accordi di Schengen - conclude - pur rendendo più facile individuare queste persone, non modificano in alcun modo la loro posizione di diritto». **[r. i.]**

DALLA PRIMA PAGINA

LE DUE VELOCITA'

Fazio ricorda che l'agnello di Palme, in Italia, è stato tosato prevalentemente con il rasoio del Fisco, e che l'incidenza delle entrate sul Pil «si è innalzata dal 46,5 per cento del 1996 al 48,8 per cento», livello «superiore di circa due punti percentuali alla media dell'Unione europea»; e quando aggiunge che il prelievo tributario va ridotto, per evitare «significativi effetti distorsivi delle scelte economiche» e l'esplosione del «sommerso», il governatore dice cose già dette e già note. Come pure ripete concetti già espressi quando osserva che «l'ulteriore riduzione del disavanzo pubblico dovrà essere conseguita con misure strutturali», e aggiunge che la riforma previdenziale appena varata non basta, e che la spesa pensionistica, tra il '97 e il 2010, continuerà a crescere di mezzo punto percentuale in termini di Pil.

E tuttavia ne consegue un giudizio forse più esplicito che in passato: la «Prodinomics» ha agito come una «tenaglia», necessaria a raggiungere i parametri di Maastricht, ma necessitata dal gioco dei veti incrociati nella maggioranza. E la conclusione che Via Nazionale ne trae è densa di implicazioni politiche: l'Economia va liberata da questa tenaglia, riducendo il peso della fiscalità, ma marciando più spediti sul contenimento delle dinamiche di spesa, perché senza questa duplice azione si «dimitano la competitività e lo sviluppo del nostro Paese».

Sta diventando chiaro a tutti che la velocità dell'Economia, per una nazione che si accinge ad entrare nell'Euro con la legittima aspettativa di restarci, esige un'accelerazione dalla Politica. Dopo tutti i sacrifici già fatti, un ulteriore intervento sulla spesa pubblica - come ripete sempre il ragioniere dello Stato Monorchio - richiede una «volontà politica superiore», perché per le sue implicazioni sociali è forse l'«atto politico per eccellenza». Dobbiamo rendere credibile, e rafforzare il nostro impegno sulla riduzione del debito pubblico nei prossimi quindici anni. E prima ancora - posto che l'Italia ottenga come merita il passaporto per Maastricht - tra il 3 maggio e il primo gennaio del '99 i mercati vivranno in una sorta di «limbo», nel quale potrà ancora accadere l'imponderabile.

Per non rischiare di perdere il convoglio europeo appena agganciato, e soprattutto per liberare risorse per lo sviluppo, gli investimenti e l'occupazione, l'Italia se possibile dovrà dimostrarsi ancora più rigorosa con se stessa. Allora la domanda è: c'è una sufficiente consapevolezza politica, di tutto questo? E c'è una conseguente coesione politica, per allentare la «tenaglia» sull'Economia? Le vicende di questi giorni non lasciano ben sperare. E riacutizzano, di nuovo, il problema delle «due velocità».

Dagli scranni parlamentari crescono le grida manzoniane di chi, estenuato dal troppo rigore, invoca sviluppo, spesa pubblica, Iri-2 e «fase-2». Berlusconi e D'Alema, col fattivo contributo del guastatore Cossiga e del suo drappello di picconatori, continuano il balletto sulle riforme istituzionali. E Bertinotti, con una sorprendente e suicida coazione a ripetere, rialza tutte le poste possibili, dai licenziamenti alle Ferrovie al Mezzogiorno, e già riparla di «dissolvimento della maggioranza». Nel frattempo, sulle scrivanie del Tesoro ci sono tabelle dalle quali si evince che, per puntare diritti a un rapporto deficit/Pil del 2,4 per cento nel '98 - come gradirebbero i nostri partner europei - non bastano i 4 mila miliardi di ulteriore manovra di cui si parla in questi giorni, ma ne servono più del doppio: 9120, per la precisione, che si sommerebbero ai 16.500 già previsti.

Chi ha il coraggio di spiegarlo ai leader politici, e chi ha la forza di imporgli scelte conseguenti, è questione apertissima. Ciampi, con l'Europa in tasca e grazie all'asse finalmente ritrovato con Fazio, è e sarà ancora più forte. Ma lui, appunto, rappresenta l'Economia che vuole correre. Ora più che mai, ad allungare il passo e a rimettersi in linea deve essere la Politica.

Massimo Giannini

Stato civile di Torino

NATI DENUNCIATI IL 25 FEBBRAIO 1998

Boujli Yasmine; **Bouzidi** Raja; **Campochiaro** Samuela; **Cavallo** Chiara; **Conversano** Martina; **D'Alfonso** Francesca; **Francone** Virginia; **Galvan** Valentina; **Giampapa** Simone; **Giorgio** Diazio; **Guddemi** Ilenia; **Halilovic** Piero; **Le Viet** Dac; **Lupo** Gabriele; **Micheletto** Martina; **Montaldo** Piebo; **Musio** Andrea; **Peccolo** Christian; **Pera-Lino** Lorenzo; **Peruga** Alexander Gabriel; **Pezza** Eleonora; **Pesce** Elisa; **Revello** Alessio; **Russo** Domenico; **Tisone** Nicola.

MORTI DENUNCIATI IL 25 FEBBRAIO 1998

Presso Case di Cura, di Riposo ed istituti religiosi: **Candello** Crocifissa in Lupo, a. 72, Casa di Cura «Villa Maria Pia», a. a Palma di Montechiaro (AG); **Sahl** Tosca ved. Marli, a. 86, Casa di Riposo «Istituto riposo per la vecchiaia», n. a Firenze; **Pia** Giustina ved. Stella, a. 90, Casa di Riposo «Presidio Nelli» di via Palmieri 23, n. a Cerro Tanaro (AT).

Negli Ospedali: **Benente** Caterina ved. Fogliato, a. 89, Martini, n. a Santena (TO); **Pagliari** Savina ved. Moro, a. 88, Gradenigo, n. a Milano; **Gabello** Gaetano, a. 76, Maria Vittoria, n. a Galatina (LE); **Pirrottina** Saverio, a. 78, Giovanni Bosco, n. a Palmi (RC); **Rossetti** Armando, a. 79, Martini, n. a Torino; **Fino** Saverio, a. 71, Gradenigo, n. a Torino; **Casile** Fortunato, a. 74, Molinette, n. a Reggio di Calabria; **Marchina** Cesarina ved. Minelli, a. 80, Koelliker, n. a Torino; **Bonanno** Alfio, a. 65, Molinette, n. a Bagnara Calabra (RC); **Mazzoni** Pasqua ved. Mazzoni, a. 87, Giovanni Bosco, n. a Polesella (RO); **Formicola** Ciro, a. 79, Molinette, n. a Saluzzo (CN); **Galina** Caterina in Ferraris, a. 78, MaurizIano Umberto I, n. a Montanaro (TO); **Garella** Felice, a. 76, Cottolengo, n. a Asti; **Abba** Margherita ved. Sorbrero, a. 74, Molinette, n. a Cravanzana (CN); **Mallica** Antonio, a. 50, Molinette, n. a Gennosfanadiga (CA); **Olmo** Giovanni, a. 76, MaurizIano Umberto I, n. a Torino; **Gassino** Pietro, a. 84, Giovanni Bosco, n. a Torino; **Nanni** Anna ved. Isidori, a. 84, Martini, n. a Arquata del Tronto (AP); **Vangi** Gilda ved. Sola, a. 81, Maria Vittoria, n. a Corato (BA); **Pancaroni** Grazia Giovanna ved. Borgna, a. 62, San Giovanni Antica Sede Oncologia, n. a Gioggio (NO); **Olivero** Elsa in Tea, a. 73, San Vito, n. a Villamiroglio (AL); **Capozzo** Giovanni, a. 67, Martini, n. a Taranto; **De Palma** Grazia ved. De Mana, a. 85, Giovanni Bosco, n. a Lucera (FG); **Vinci Longo** Angela ved. Giordano, a. 87, Maurizio Umberto I, n. a Cattanissetta; **Confessore** Anna Rita in Semeraro, a. 31, Maurizio Umberto I, n. a [illegible]; **Marchio** Giuseppe, a. 78, Molinette, n. a Soveria Simeri (CZ); **Piretta** Angela in Balma, a. 74, Maria Vittoria, n. a Chieri (TO).

Presso altro luogo del territorio cittadino: **Mangione** Serafina ved. Mazzeli, a. 91, via D. [illegible] 112, n. a Corato (BA); **Peghini** Virginia ved. Bosco, a. 101, corso Lombardia 115, n. a Torino; **Bosca** Olga ved. Panizza, a. 77, via Mattie 7, n. a Calosso (AT); **Tesoni** Giuseppa Maria ved. Marcarini, a. 93, corso Chieri 38/7, n. a Soncino (CR); **Lamberto** Lorenzo, a. 77, viale Enrico Thovez 43/3, n. a Centallo (CN); **Tornatora** Elia ved. Campero, a. 92, viale XXV Aprile 109/TI/4, n. a Garessio (CN); **Massa** Margherita ved. Beltramo, a. 94, via Michele Lessona 81, n. a Salon (Francia); **Rapetti** Rosa Domenica in Moggio, a. 78, corso Siracusa 198, n. a Castelletto D'Erro (AL); **Celotto Velulla** Maria ved. Ferraris, a. 87, corso E. De Nicola 6/B, n. a Torino; **Tarzia** Pietro, a. 70, via Belnatte 7, n. a Arena (CZ); **Ghersi Paruzza Vicino** Laura ved. Giacosa, a. [illegible], viale Settimio Severo 30, a. a Torino.

Presso Medicina Legale: **Maiacarne** Benito, a. 59, n. a Bondeno (FE), **Milani** Vito Michele Roberto Vittorio, a. 39, n. a [illegible] (BA); **Tambascia** Amelia ved. Bibbò, a. 71, n. a Castelvetere in Val Fortore (BN).

Nati 25 — Morti 44

E' mancata
Agnese Renaudo vedova Brondetta
L'annunciano nipoti e cognato. Funerali venerdì ore 11,45 parrocchia San Giulio d'Orta
— **Torino,** 3 marzo 1998.

E Gesù disse:
«Io vado a prepararvi un posto».
Giovanni 14 vers. 2.
E' mancato un caro buono
Roberto Rivolta
anni [illegible]
Con infinito affetto lo ricordano la cara mamma **Paola**, la moglie **Rosanna**, amici e parenti tutti. Un personale ringraziamento ai medici del reparto ematologia dell'ospedale MaurizIano, in particolare modo al dott. Poccardi per l'amorevole amica assistenza. Un grazie infinito al personale infermieristico, ausiliario del reparto 7A, alla sig.ra Paola, a alla sig.ra Modarelli, e dell'ambulatorio ematologico D.H. sig.ra Anna, Silvia, Marianna, e sig.ra Trentalance per le amorevoli cure prestate e l'affetto dimostrato verso il nostro caro Roberto. Un grazie particolare al dott. Riello, dott.ssa Rota, dott. Onoscuri, dott. Sicuro, dott.ssa Tugnoli, professor De Grandis che hanno accompagnato il nostro Roberto in questa lunga e difficile sofferenza. I funerali avranno luogo il 6-3-1998 con partenza ore 9 ospedale MaurizIano, ore 10 santuario S. Pancrazio - Pianezza. Non fiori, per eventuali offerte all'associazione Donatori Midollo osseo Admo C.C. Postale 34123109. Roberto nel nostro cammino insieme mi hai insegnato tante cose, sarai sempre con me. Ti amo la tua **Rosanna**.
— **Torino,** 3 marzo 1998.

Ciao **ROBERTO** sarai sempre nei nostri cuori **Paolo Franca Sandro Paola**.

Adele e **Lino** sono vicini a Rosanna e alla mamma.

E' mancata
Domizia Venchiarutti in Marchesi
Addolorati lo comunicano il marito **Luciano** e il figlio **Daniele**. Funerali in La Loggia venerdì 6 marzo ore 15 nella chiesa parrocchiale.
— **Moncalieri,** 4 marzo 1998.

Zia **Lina**, zia **Silvana, Loretta, Laura, Roberto** e **Massimo**, sono vicini con sincero affetto a Luciano e Daniele, e ricordano con profondo rimpianto la cara **DOMIZIA**.

«En la nostra luce,
non ti scorderemo mai».
E' mancato
Pietro Barbero (Piero)
Lo annunciano: la moglie **Prima**, il figlio **Giorgio** con **Ornella** e le adorate nipoti **Laura** e **Elisabetta**. Funerali venerdì 6 ore 11,45 parrocchia S. Natale via Boston, 37.
— **Torino,** 3 marzo 1998.

E' un onore essere stato tuo figlio, ciao **PAPA'. Giorgio.**

Tuis enim fidelibus, Domine, vita mutatur non tollitur.
E' [illegible] al nostro affetto
Rosina Carnaghi Armandi
Addolorate lo annunciano le figlie **Silvana** e **Adriana** con le rispettive famiglie e parenti tutti. I funerali avranno luogo venerdì 6 alle ore 8,15 nella parrocchia Santa Rita. Santo Rosario giovedì 5 ore 17,30 in parrocchia.
— **Torino,** 4 marzo 1998.

Cristianamente è mancato
Galileo Pippinato
anni 72
L'annunciano la moglie **Nella Demattela**; il figlio **Valter** con **Tiziana, Chiara** e **Laura**; parenti tutti. Funerali in Lombardore giovedì 5 alle ore 14,30 nella chiesa parrocchiale. La presente è partecipazione e ringraziamento.
— **Torino,** 4 marzo 1998.

E' mancata
Angela Savio ved. Pistono
Lo annunciano le figlie, genero, nipoti e parenti tutti. Funerali giovedì alle ore 15,30 in parrocchia.
— **Fegiiazo,** 4 marzo 1998.

E' mancato il
prof. Giacomo Boccuzzi
Ne danno il triste annuncio la moglie **Cleo**, i figli **Giuseppe** con **Letizia, Ugo** con **Maurizia** e gli adorati nipoti **Adriana** con **Guido, Giacomo, Gaia** e **Claudia**.
— **Taranto,** 4 marzo 1998.

Franco Camanni, Ezio Ghigo, Gian Michele Molinatti e **Massimo Porta** partecipano al lutto dell'amico prof. Giuseppe Boccuzzi.

Annita e **Alberto Angeli, Gianni** e **Maria Meliso** sono particolarmente vicini in questo momento di dolore.

Rinaldo Bertolino, Angelo Garibaldi, Amalia Bosia, Umberto Mazza, Giorgio Palestro e **Maria Giuseppina Rebecchi** partecipano con affetto al dolore dell'amico Beppe.

E' mancata all'affetto dei suoi cari
Stefanella Bianco in Cogo
anni 69
Lo annunciano con immenso dolore il marito **Dario**, la figlia **Patrizia**, il genero **Guido**, il nipotino **Adriano**, i fratelli **Osanna, Oldrado** e **Lidia**, cognati, nipoti e parenti tutti. Funerali in Cascine Vica oggi ore 15 parrocchia S. Paolo.
— **Rivoli,** 4 marzo 1998.

Cristianamente è mancata
Olga Ferraris in Barbero
anni 81
Ne danno il triste annuncio, marito e famiglia tutta. Funerali venerdì 6, ore 10, parrocchia Madonna della Guardia, Torino. Un ringraziamento particolare al dott. Cavallotto.
— **Grugliasco,** 4 marzo 1998.

Vittore Moriondo e **Giorgio Bianco** partecipano al dolore.

E' mancato
Francesco Cantarale
ex paiè «Folgore»
anni 77
L'annunciano i figli **Fulvio** e **Franca**. Funerali in Torino parrocchia Sacra Famiglia venerdì 6 corr. ore 11,45. Tumulazione cimitero Candia. La presente è partecipazione e ringraziamento.
— **Pianezza,** 4 marzo 1998.

Ci aspetta in Cielo
Elso Amisano
pittore
di anni 79
Lo piangono la moglie **Vincenzina**, i figli **Natalino** e **Annalisa** e famiglie, la sorella **Mina** e parenti tutti. Funerali giovedì ore 9,45 chiesa parrocchiale Casale Popolo.
— **Casale Popolo,** 4 marzo 1998.

E' mancata
Joles Bagordo (Rita)
L'annunciano i figli **Alfredo** e **Anna Fragasso**, nuora **Lia**, nipoti **Flavio** e **Nives**. Rosario giovedì 5 marzo ore 19 e funerali venerdì 6 ore 10 nella chiesa parrocchiale di Santa Rita.
— **Torino,** 4 marzo 1998.

E' [illegible]
Bernardo Fassetta (Dino)
A funerali avvenuti addolorati lo annunciano la moglie **Anna**, la figlia **Angelina** con **Danilo** e parenti tutti.
— **Torino,** 2 marzo 1998.

E' mancato
Italo Boero
Lo annunciano: i figli **Giovanni** e **Luigi**; i nipoti **Gian Andrea, Francesca, Elisa, Alessandro, Federico**; parenti tutti. Funerali in Lanzo sabato 7 marzo ore 15,30 chiesa S. Croce.
— **Lanzo Torinese,** 4 marzo 1998.

E' improvvisamente mancato il
prof. Luigi Delleani
pittore
Affranti lo annunciano la moglie **Dina**, il figlio **Massimo** con **Giuliana** e parenti tutti. Funerali venerdì 6 marzo ore 8 presso la cappella dell'ospedale MaurizIano. Santo Rosario nella parrocchia Sant'Anna ore 19 giovedì 5.
— **Torino,** 4 marzo 1998.

Il tuo ricordo sia dolce e [illegible] come il tuo sorriso. **Marco Valentini.**

Elda e **Domingo Sulla** si uniscono al dolore.

Direttivo e **Soci** [illegible] **Piemonte Artistico e Culturale** partecipano al dolore della famiglia per la perdita del caro
Luigi Delleani
di cui è in corso l'Antologica.
— **Torino,** 4 marzo 1998.

Vittorio e **Romana** sono vicini a Dina e Massimo ricordando il carissimo **GIGI.**

«Lascia che il tempo scorra.
L'amore è per sempre».
E' mancato
Palmiro Luppi (Lupo)
Lo annunciano la mamma, la sua meravigliosa **Laura**, fratelli, sorella, e parenti tutti. Funerali in Grugliasco venerdì 6 c.m. ore 11 parrocchia San Francesco d'Assisi.
— **Orbassano,** 4 marzo 1998.

Il presidente **Gian Carlo Cavalli**, l'amministratore delegato **Nicola Locciaano** e il **Progetto tutta** partecipano al dolore della famiglia Luppi per la scomparsa del collaboratore **PALMIRO.**

Serenamente è mancata
Palmina Badellino ved. Burello
Lo annunciano le figlie **Rita** con **Alberto, Marisa** con **Bruno, Olga** con **Beppe** ed i nipoti **Giovanni, Emanuele** con **Cristina** e **Chiara, Franco, Daniela** con **Federico**. Per orario funerali telefonare 359.333.
— **Torino,** 4 marzo 1998.

Si unisce al dolore **Angela Spenda.**

Partecipano al dolore **Florina Sella, Anna Allacca** e famiglia.

ORARIO ACCETTAZIONE NECROLOGIE ED ADESIONI
Sportelli PK. Salone LA STAMPA
Via Roma, 80 - Lu/Ve ore 9-12,30; 14-18
Sabato 9-12,30
Sportelli PK. Via Marenco, 32
Lu/Ve ore 8,30-21 (apertura continua)
Sab. 8,30-12,30; 14-21. Dom. e fest. 16,30-21

NECROLOGIE
TARIFFE A PAROLA
NECROLOGIE: nome e cognome del defunto centrati, nonché eventuali titoli accademici ed onorifici: tariffa doppia. Località e data, obbligatorie in calce alla necrologia, vengono conteggiate per n. 4 parole.
ADESIONI: in presenza del nome e cognome centrati (tariffa doppia) sono obbligatori località e data in calce (conteggiati per n. 4 parole).
ANNIVERSARI: data e nomi centrati (obbligatori) tariffa doppia.
RINGRAZIAMENTI: con nome e cognome centrati (tariffa doppia) sono obbligatori località e data in calce (conteggiati per n. 4 parole).
Oltre a spese di trasmissione, Iva 20% per avviso.

Cristianamente e serenamente è [illegible] ed ha raggiunto il suo Renato
Alma Prandi Cozzo
Con grande rimpianto e profonda commozione ne danno l'annuncio gli affezionati cugini **Maria Vittoria Vitelli, Gian Franco** e **Maria Vittoria Vitelli, Adriano** e **Ludovica Vitelli, Giampiero** ed **Elena Galdano, Titti** e **Marina Romero**, con le loro famiglie. Un grato pensiero ad otti. Mozzone per le cure prestate. Si ringraziano vivamente per la costante e devota assistenza Giovanna, Ricardo, Dina. Rosario giovedì 5 marzo ore 17,30 parrocchia San Carlo. Esequie venerdì 6 marzo ore 8,15 parrocchia San Carlo.
— **Torino,** 5 marzo 1998.

Roberto, Grazia, Federico ricordano **ALMA** con tanto affetto.

Toni, Esa Meneito e famiglie ricordano **ALMA** con affetto.

E' mancata
Rosalba Migletta in Genovese
Lo annunciano con [illegible] il marito **Luigi**, i figli **Luciano** con **Maria, Paola** con **Sergio**, l'adorata **Roberta** e parenti tutti. Un particolare ringraziamento al personale tutto del reparto di Medicina F, ospedale Molinette. Funerale venerdì 6 ore 8,15 parrocchia Pentecostè.
— **Torino,** 3 marzo 1998.

Ciao nonna **BABBA.**

Gli amici: **Silvia** e **Pierre, Paola** e **Guido, Laura** e **Ezio, Claudia** e **Ezio, Monica, Rosella** e **Massimo, Betty** e **Nory, Marietta** e **Andrea, Laura** e **Giorgio, Sofia** e **Paolo, Silvia** e **Massimo, Fausta** e **Edoardo, Pia** e **Remo** si stringono affettuosamente a Paola e familiari.

Cristianamente è mancata
Francesca Cerchio ved. Molino
Ne danno il triste annuncio i figli **Roberto, Marisa** con **Stefano** ed **Elena**, fratello, sorella e parenti tutti. Funerali venerdì 6 corr. ore 10,30 nella parrocchia di Ferrere (Asti).
— **Torino,** 4 marzo 1998.

I consuoceri **Tealdi** con figli e nuora partecipano al dolore di Marisa e Roberto.

I cugini **Rondina** addolorati piangono la cara **FRANCESCA** uniti a Marisa e Roberto.

E' mancato il
dott. Vittorio Falcioni
L'annunciano la moglie **Candida**, il figlio **Silvio** con **Laura, Gabriele** e **Tommaso**. I funerali venerdì 6 marzo alle ore 10,30 partendo dall'abitazione di via Galletti 48 a Domodossola.
— **Domodossola,** 4 marzo 1998.

ANNIVERSARI

1991 1998
Tullio Mazzucco
Ricordandoti sempre con affetto i tuoi can. Santa Messa ore 10,30.

1996 1998
PROF. AVV.
Carlo Ettore Malorca
Fulvia, Claudio e **Alessandro** ne ricordano la scomparsa con immutato dolore.

1993 1998
Giuliano Cigna
Il tuo esempio di uomo giusto, forte e generoso è la nostra guida. La tua famiglia ti ricorda con amore e rimpianto. Santa Messa oggi ore 18, La Cassa.

1995 1998
GENERALE
Giuseppe Pigila
Con immutato dolore.

Dal bollettino Bankitalia un quadro incoraggiante dell'economia: costo della vita al 2%

Fazio aiuta l'Italia a entrare nell'euro

«I tassi scenderanno, ma il Fisco è troppo pesante»

ROMA. Dureranno poco le tensioni sui prezzi: se lo dice la Banca d'Italia di Antonio Fazio, guardiana severa dell'inflazione, c'è da crederci. Il «Bollettino economico» semestrale presentato ieri conferma la stima di un aumento del costo della vita «attorno al 2 per cento» nella media '98; autorizza (tra le righe) ad attendersi una diminuzione del tasso di sconto in maggio, e un'altra verso fine anno, per giungere con l'euro a un costo del denaro così basso come il nostro Paese non conosceva da tre decenni.

La novità degli ultimi giorni è che gli screzi tra Banca d'Italia e governo sembrano superati. Si è ritrovato un clima di concordia nell'affrontare al meglio l'ultimo tratto di strada prima della moneta comune europea. Il Bollettino traccia un quadro piuttosto confortante dell'economia italiana, nel pieno di una ripresa ormai solidamente fondata su una crescita degli investimenti produttivi. Ritorna però l'invito del governatore a porsi traguardi ancora più ambiziosi, puntando su una riduzione in parallelo della spesa pubblica corrente e della pressione fiscale.

Inflazione. Nei giorni scorsi dalla Banca d'Italia erano filtrate preoccupazioni, accompagnate da cifre: la tendenza dei prezzi al consumo è in crescita del 2,8% annuo negli ultimi tre mesi, del 4% annuo nel solo febbraio. Ma il responso ufficiale è tranquillizzante: la «moderata accelerazione», peraltro prevista, ha le sue origini nella ripresa più tardiva rispetto agli altri Paesi, nell'apprezzamento della lira nel 1996, nell'aumento dell'Iva e nella crescita delle retribuzioni. Ora i prezzi alla produzione frenano di nuovo; nel '98 giocheranno a favore «l'andamento dei prezzi internazionali, la forte crescita della produttività e il rallentamento delle retribuzioni».

I tassi. La Banca d'Italia difende ancora una volta le sue ragioni contro le critiche anche governative: «La prudenza con cui nel corso del '97 è stata attenuata la restrizione monetaria ha evitato ripercussioni negative» della crisi asiatica e della quasi-crisi di governo in ottobre. Perciò «il fermo orientamento della politica monetaria è ancora oggi condizione perché si consolidi e divenga permanente la fiducia nella stabilità della moneta».

Quanto durerà ancora la fermezza, visto che entro la vigilia dell'Unione monetaria, il 31 dicembre prossimo, i nostri tassi dovranno calare di circa due punti? Carlo Santini, direttore centrale per la ricerca economica, risponde che «nove mesi nella politica monetaria sono un periodo non breve» e ribadisce che le preoccupazioni sui prezzi al consumo riguardano solo il brevissimo termine. L'euro arriverà: la linea della Banca d'Italia «è volta ad assicurare il calo degli interessi a breve termine verso i livelli prevalenti» in Germania e in Francia.

Le tasse. La riduzione accelerata del debito pubblico potrà essere ottenuta più facilmente con una crescita rapida dell'economia. Nel Bollettino della Banca d'Italia lo si ritiene possibile, «al 2,5% e oltre per anno» se si seguirà la ricetta Fazio, di un alleggerimento della pressione fiscale e di maggiori investimenti, compensati da tagli alla spesa corrente. «E' un problema per tutta l'Europa continentale - sostiene Giancarlo Morcaldo, capo del Servizio studi - che per contrastare la concorrenza dovrà ridimensionare i bilanci pubblici verso strutture più simili a quelle degli Stati Uniti o della Gran Bretagna» (meno spese, meno tasse).

Le spese andranno ridotte con «misure strutturali». Non si potrà mantenere a lungo l'attuale livello di pressione fiscale, che può «nel lungo periodo produrre effetti distorsivi sulle scelte economiche e ostacolare il recupero dell'economia sommersa». Come primo passo, la Banca d'Italia dà un giudizio positivo sulle due parti più importanti della riforma Visco, la «Dit» per le imprese e l'Irap. In generale, sostiene che «l'allargamento della base imponibile, soprattutto attraverso il ridimensionamento delle aree di evasione, erosione ed elusione fiscale, può aprire la strada a una riduzione delle aliquote».

Manovre. Non erano affatto finte le cifre della manovra '97 per l'Europa. Smentendo una consolidata tradizione italiana, il consuntivo, rivela Morcaldo, è che i 60 mila miliardi dichiarati sono stati più o meno 60 mila. [s. l.]

Gli attriti tra la banca centrale e il governo sembrano superati

Via Nazionale insiste: le spese ridotte con misure strutturali

«Il calo degli interessi a breve punterà verso i livelli prevalenti in Germania e Francia entro la fine dell'anno»

Tra i consigli per l'esecutivo: occorrono maggiori investimenti compensati da tagli al bilancio corrente

Il governatore di Bankitalia Fazio con il ministro Ciampi

Bruxelles, cade il veto sul debito pubblico

ROMA. Cade l'ultimo ostacolo sulla strada per l'euro. Nel «rapporto di convergenza» dell'Istituto monetario europeo di Francoforte, precursore della Banca centrale, quasi certamente mancherà quella che avrebbe potuto essere una condizione-capestro per l'Italia: il «60% in 10 anni». Si sarebbe trattato di portare il debito pubblico accumulato dall'attuale 121,6% del prodotto interno lordo al 60% in dieci anni; mentre il Tesoro prevede che, nella più rosea ipotesi, ci si possa arrivare in una dozzina.

«Ma dove sta scritto, dieci anni?» avevano chiesto i rappresentanti italiani quando era giunta la prima bozza del rapporto dell'Ime. «Se ne è parlato al consiglio dell'Ime» era stata la risposta di Francoforte: cioè, nella riunione dei 15 governatori delle Banche centrali dell'Unione europea. A smentire questa tesi è servita la lettera inviata una decina di giorni fa dalla Banca d'Italia all'Ime: Antonio Fazio non era minimamente consenziente. Una protesta simile è giunta dal Belgio, Paese che ha un debito analogo a quello italiano e che per ridurlo ha preparato un «piano Maystadt» quasi uguale al nostro «piano Ciampi».

Ma è stata soprattutto la commissione europea di Bruxelles a bocciare i dieci anni. «Il trattato di Maastricht non prevede nessun limite di tempo per la riduzione del debito» hanno confermato ieri all'agenzia *Radiocor* i collaboratori del commissario agli affari monetari, Yves-Thibault de Silguy. Il trattato parla di «sostenibilità» dei risultati raggiunti: ma per valutarla, si dice ancora a Bruxelles, «non esiste alcuna formula magica». In ogni caso la decisione sarà politica: «La presentazione della lista dei Paesi che hanno raggiunto un grado di convergenza durevole compete esclusivamente alla commissione europea, non all'Ime».

Già nella visita a Roma venerdì scorso, de Silguy era parso piuttosto irritato della questione. Ora del rapporto Ime esiste una seconda bozza dove il riferimento al 60% in dieci anni è scomparso. O meglio, nel capitolo debito esiste un vuoto che dovrà essere riempito in una riunione martedì prossimo: con la forte probabilità che di dieci anni non si parli più. Secondo alcuni, si trattava di un gioco delle parti inevitabile, data la convinzione di Wim Duisenberg, presidente dell'Ime, che la «credibilità» della futura banca centrale debba essere costruita *ex novo*, dando un'immagine di grande durezza.

L'Ime è andato fino al punto di farsi accusare di eccesso di zelo o di schematismo anche in Germania. La Deutsche Bank, maggiore dei tre grandi istituti di credito tedeschi, in un rapporto pubblicato ieri mette in rilievo che il concetto di «sostenibilità» è «nebuloso» e altamente discrezionale; con il sottinteso che tentare di ancorarlo a cifre precise rischia di scatenare un vespaio. Per esempio, il debito accumulato dal sistema previdenziale, non considerato nei parametri di Maastricht, è più ampio in Germania che in altri Paesi, Italia compresa.

A ruota dell'Ime, sulla «convergenza» dei Paesi candidati all'euro si esprimerà anche la Bundesbank. Il governo italiano non ha chiesto a Bankitalia nulla di simile, ma lo ha ottenuto di fatto ieri. Il Bollettino semestrale della Banca d'Italia, si osserva al Tesoro, ritiene sostenibile nel tempo il risanamento italiano, respingendo anche alcune critiche giunte dall'estero: per esempio sulle *una tantum*. «Nella riduzione del deficit '97 rispetto al '96, 4 punti sul pil - spiega il capo del Servizio studi della Banca d'Italia, Giancarlo Morcaldo - un punto su 4 è dovuto a misure temporanee. Nel '98 questa componente si riduce allo 0,3% del pil». Certo, una pecca c'è: «L'incidenza della spesa previdenziale dovrebbe crescere di circa mezzo punto tra il 1997 e il 2010». Ma, sempre secondo Morcaldo, si tratta di un problema «di lungo periodo» che potrebbe essere risolto anche con tagli ad altre componenti della spesa corrente. Casomai l'incertezza sul '98, si dice in Banca d'Italia, è se si possa raggiungere un deficit inferiore al 2,8% dei piani ufficiali. Cautamente, si fa capire che non sarà impossibile un 2,6%, specie se la crescita sarà del 2,5% che ritiene il Tesoro. «Non ci sarà necessaria manovra aggiuntiva - conferma Prodi dal Brasile - pur se si può abbassare la guardia a causa del debito». Sembra che tutt'al più saranno prese misure amministrative per rinviare alcune spese.

Stefano Lepri

Rossi: una conferma

«Andare avanti su questa strada»

Il consigliere di D'Alema «Sono già state prese le misure richieste»

Professor Nicola Rossi, lei è consigliere economico di Massimo D'Alema. Che valutazione dà dell'ultimo bollettino della Banca d'Italia? Esso dice che la via intrapresa dal governo è giusta, ma che occorre metter mano a provvedimenti strutturali.

«Il quadro mi sembra che confermi impressioni già presenti, a cominciare dal fatto che la politica economica dei prossimi mesi e anni non potrà che continuare ad essere rigorosa, per scelta prima ancora che per necessità. Lo conferma il fatto che il risanamento si sta accompagnando con una ripresa economica più vigorosa, le previsioni parlano del 2,5 per cento, e questo mi sembra un risultato di tutto rispetto, proprio perché conseguito nel mentre il processo di risanamento andava avanti. E i dati della Banca d'Italia confermano quanto il ministro del Tesoro andava dicendo già nei giorni scorsi: non esiste una prima e una seconda fase, sono le modalità con cui il risanamento viene effettuato a porre le condizioni perché vi siano i frutti della ripresa».

La disoccupazione resta però elevata: il 22,2 per cento nel Mezzogiorno.

«La disoccupazione è giovanile, femminile e meridionale. Un'indicazione importante è anche quella di ridurre il peso del carico fiscale. Il rigore non si può perseguire in molte maniere, ma se lo si potesse fare allentando, sia pure marginalmente, la pressione fiscale, sarebbe meglio».

La Banca d'Italia invita però a prendere misure strutturali.

«La mia sensazione è che una serie di misure strutturali siano state prese, basti citare il fisco, la pubblica amministrazione, la riforma del commercio. Non sono le uniche misure che si debbano prendere, e certamente in materia di Stato sociale si è fatto meno di quanto sarebbe stato auspicabile non solo in termini di quantità, ma soprattutto di qualità degli interventi. Direi che bisogna proseguire nella strada intrapresa, che occorra prendere misure strutturali che rendano più competitivi tutti i mercati, non solo quello del lavoro. Insomma, bisogna occuparsi anche di beni e servizi».

La crescita industriale è stata trainata dalla rottamazione dell'auto. Questi provvedimenti hanno però un effetto temporaneo..

«Provvedimenti di quel tipo si possono prendere solo se non sono del tutto estemporanei. E quel provvedimento non lo era, perché aveva una ricaduta di impatto ambientale. E così i provvedimenti in materia edilizia: essi hanno una ricaduta nel far emergere imprese edili, o para-edili, fino a quel momento sommerse. Quindi questi interventi non sono solo congiunturali, hanno sempre più di un obiettivo».

Resta il nostro pesantissimo debito pubblico: si può colmarlo con le dismissioni, come consiglia la Banca d'Italia?

«Credo che voler impostare per i prossimi anni una politica rigorosa, come Ciampi ha dichiarato, sia proprio per liberare di questo fardello tutta la nostra economia». [ant. ram.]

INTERVISTE
ECONOMISTI A CONFRONTO

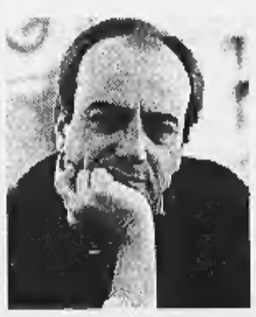

Dall'alto: Nicola Rossi e Antonio Marzano

Marzano: no, è una critica

«Preoccupazioni per problemi seri»

Il «professore» di Forza Italia «Così non calerà la disoccupazione»

Professor Antonio Marzano, la Banca d'Italia con il suo ultimo bollettino statistico ha «promosso» la politica economica del governo. Lei, oltre che docente di economia, siede in Parlamento nei banchi di Forza Italia: che lettura dà di quei dati?

«Una lettura niente affatto positiva. Io vedo che la Banca d'Italia segnala alcuni problemi seri, che per la verità noi dell'opposizione abbiamo segnalato da tempo, e sui quali abbiamo fatto le nostre battaglie. E cioè, anzitutto, l'elevata pressione fiscale, che è per giunta sostanzialmente in aumento. Subito dopo, l'istituto centrale aggiunge che è rischioso mantenere questa pressione fiscale, e prosegue sostenendo che tutto questo è dovuto al fatto che non si sono messi in opera interventi strutturali. Dice che in queste condizioni la disoccupazione non calerà. E infine la Banca d'Italia segnala che ci potrebbe essere un'evoluzione dei prezzi, a meno che le politiche economiche ed anche sindacali non cambino. In particolare c'è una preoccupazione per la questione delle 35 ore, che farebbero aumentare il costo del lavoro. Se vediamo le cose in questa successione logica, le preoccupazioni sono molte».

Tali da attenuare l'effetto positivo dei dati sulla crescita dell'economia italiana a ritmo superiore al 2 per cento, e i risultati ottenuti sul fronte della lotta all'inflazione, anch'essa attorno al 2 per cento?

«Sì, perché la crescita dell'economia stimata per il '98 a ritmi superiori al 2 per cento è solo un'ipotesi. Altrove, nello stesso bollettino si dice che che nell'anno passato la crescita non c'è stata. Quello del '98 è insomma un dato di previsione, e per di più è puramente ipotetico, se lo guardiamo dal punto di vista che abbiamo rappresentato prima. In altre parole, se la Banca d'Italia sostiene che per suscitare una ripresa occorre ridurre la pressione fiscale, vuol dire che quella ripresa non ci sarà se la pressione fiscale rimane elevata».

Però la Banca d'Italia prevede una discesa nei prossimi mesi del tasso ufficiale di sconto...

«Sì. Ma, di nuovo, essa è collegata, nelle previsioni della Banca d'Italia, a una discesa dell'inflazione. Contestualmente, il bollettino dice che sui prezzi c'è il rischio di tensioni inflazionistiche».

Insomma, troppa sintonia tra il Tesoro e Banca d'Italia?

«Ma no. Guardi, questi istituti in genere cercano di dare messaggi che si bilanciano a vicenda. Cosa ci dice la Banca d'Italia? Che le cose possono andare in un modo, se succedono alcune cose. Sono ipotesi, previsioni, anche se forniti dall'istituto centrale. Insomma è un'analisi: ci avverte che se si fanno riforme strutturali, se si cambiano le politiche economiche e sindacali, se non si fanno le 35 ore, le cose andranno meglio. Ma se queste cose non si faranno, se non si prendono subito dei provvedimenti, questo è il messaggio implicito, l'economia italiana non andrà affatto meglio». [ant. ram.]

SPAZIO AFFARI

Gli avvisi si ordinano presso: **TORINO,** via Roma 80 - via Marenco 32, t. 6685211; **MILANO,** via G. Carducci 29, t. 24424811; **ALBA,** c.so M. Coppino 9, t. 442110; **ALESSANDRIA,** via Vochieri 80, t. 442543-442544; **AOSTA,** località Amérique 95 Quart, t. 775180; **ASTI,** via Antica Zecca 3, t. 32222; **BARI,** via Amendola 166/5, t. 5485111; **BIELLA,** viale Roma 5, t. 8491212; **BOLOGNA,** via Amendola 13, t. 255952 r.a.; **BRA,** via Verdi 7, t. 431003; **CAGLIARI,** via Ravenna 24, t. 305250; **CASALE MONFERRATO,** via Corte d'Appello 4, t. 452154; **CATANIA,** corso Sicilia 37/43, t. 7306311; **CATANZARO,** via [illegible] Greco 78, t. 724090-725129; **COSENZA,** via Monte Santo 39, t. 72527; **CUNEO,** via Grandis 11, t. 630832-699939; **FIRENZE,** via Don Minzoni 46, t. 561192-573668; **GENOVA,** via C.R. Ceccardi 1/14, t. 540184-592560; **GOZZANO,** via Cervino 13, t. [illegible]; **IMPERIA,** via Alfieri 10, t. 273371-273373; **LECCE,** via Trinchese 87, t. 314185; **MESSINA,** via U. [illegible] 15/c, t. [illegible]; **NAPOLI,** via Caracciolo 15, t. 7205111; **NOVARA,** via Cavour 13, t. 33341; **PADOVA,** via Gattamelata 108, t. 775224-8073144; **PALERMO,** via Lincoln 19, t. 6235100; **REGGIO CALABRIA,** via Ten. Panella 13, t. 24478-24479; **ROMA,** via Quattro Fontane 15, t. 4820011; **SANREMO,** via Gioberti 47, t. 501555-501556; **SAVONA,** p.zza Marconi 3/5 3/6, t. 811182; **VERCELLI,** via Duchessa Jolanda 20, t. 53754-62592; oltreché presso tutti i corrispondenti della **Publikompass S.p.A.** Coloro che intendono inoltrare la loro richiesta per corrispondenza possono scrivere a: **Publikompass S.p.A., corso Massimo d'Azeglio 60 — 10126 Torino.** Il prezzo delle inserzioni deve essere corrisposto anticipatamente per contanti o vaglia. Esso risulta dal prodotto del numero di righe (minimo 3) per la tariffa della Rubrica, con l'aggiunta delle imposte pari al 20% globale.

PREZZI A RIGA DELLE RUBRICHE
(IVA ESCLUSA)

1	**Affari e Capitali**	L. 24.000
2	**Attività Commerciali**	L. 24.000
3	**Lavoro Offerte**	L. 22.000
4	**Lavoro Domande** - operai, autisti, fattorini, personale pubblici esercizi, impiegati, personale domestico, baby sitter, lavori vari e part-time	L. 7.700
	- tecnici	L. 13.500
	- altre domande	L. 22.000
5	**Immobiliare Vendita**	L. 24.000
6	**Immobiliare Acquisto**	L. 24.000
7	**Affitti Offerte**	L. 22.000
8	**Affitti Domande**	L. 22.000
9	**Autoveicoli**	L. 22.000
10	**Viaggi e Vacanze**	L. 22.000
11	**Matrimoniali**	L. 22.000
12	**Varie**	L. 22.000

Avvisi urgenti, data fissa, o neretti: il doppio. Neretti urgenti, data fissa o urgentissimi: il triplo.

In tema di offerte di impiego o lavoro, l'Editore ricorda che la legge 9.12.1977 n° 903 vieta discriminazioni sul sesso e l'inserzionista è impegnato a rispettare tale legge.

AFFARI E CAPITALI 1

A. FINANZIAMENTI immediati a tutti. A proprietari auto telefonandoci la targa. Fiduciari anche firma singola. No spese anticipate. Serietà. (U.I.C. n° 4395) "PRESTIT" 011 581.7521 corso Re Umberto 67 To.

A norma di legge finanziamenti velocemente qualsiasi importo. Consulveneta S.p.A. 0422 / 426378 / 422527 (C.C.I.A.A. TV 228441)

FAIT FINANZIAMENTI
automezzi, immobili Srl dal 1968. Competenza, rapidità riservatezza. Nessun costo da anticipare. Torino via Avogadro 19. Telefono 011 562.0070 - 562.0136. Iscrizione Ufficio Italiano Cambio n. 18414.

FINCOTEX S.P.A. (U.I.C. 5091) prestiti fiduciari anche a firma singola. Finanziamento immobiliari. Nessuna spesa anticipata. Torino corso Francia 15. Tel. 434.4203 - 434 4826

ATTIVITA' COMMERCIALI 2

NEGOZI E AZIENDE ACQUISTO

ACQUISTIAMO attività industriali, artigianali, commerciali, turistiche, alberghiere, immobiliari, aziende agricole, bar. Clientela selezionata paga contanti. Tel. 02 295.18014.

Baldini & C. Srl 596.771
La valutazione è un ipotesi la realtà è il prezzo !!!
Non usiamo nessuna strategia particolare o rivoluzionaria per cedere la vostra attività, ma semplicemente vi troviamo l'acquirente seguendovi sino alla stipula dell'atto di cessione.
VIA MASSENA 63 TORINO

NEGOZI E AZIENDE VENDITA

ACTIVA 642.758 cede alimentari San Gillio tabelle I VI 80 mq incasso L. 150 milioni anticipo L. 40 milioni. Rif. 7463.

ACTIVA 642.758 cede ristorante pizzeria self service centro commerciale cintura incasso L. 1.300.000 al dì. Rif. 7459.

ACTIVA 642.758 cede verniciature speciali cintura volume affari L. 1.400.000.000 richiesta adeguata. Rif. 7470.

AGENZIA Cote Azur 0184 251.933 vende a Bordighera vicino mare pensione 10 camere. Avviata conduzione famiglia.

ARTICOLI regalo liste nozze. Adiacenze via Roma zona pedonale. Cedo e chiedo buonuscita. Baldini Srl 596.771.

AZIENDA grafica artigianale in liquidazione vendesi locali 400 mq cortile con carraio. Tel. 220.3124 ore 12/14 sabato 8/14.

BAR caffetteria in zona importante centrale alto reddito garantito angolare ottimo prezzo vendesi. Tel. 385.5298.

CENTRALE tabelle IX X con ingresso vetrina su 2 vie grandioso locale cedo L. 200 milioni. Baldini Srl. Tel. 596.771.

CHIERI cedo attrezzatura negozio alimentari banco espositivo refrigerato esagonale scaffali bilancia e licenza commerciale vero affare. Azienda VIP 839.8535.

EDICOLA negozio Alpignano pagato settimanale L. 3.500.000 più cartoleria regali altre licenze. Brocci 434.3711.

STELLA 447.8080 abbigliamento bimbi su corso Vittorio Emanuele arredamento nuovo cede per trasferimento dilazioni.

STELLA 447.6280 pelletteria zona corso Vittorio buon giro affari urge cedere per malattia L. 35 milioni.

TABACCHI lotto zona Cenisia molto incrementabile ampi locali, fine anno cede anticipo L. 350 milioni. Frana 562.3250.

TABACCHI Monferrato centrale levata L. 10 milioni moderno prossimo Lotto anticipo L. 180 milioni. Frana 562.3895.

TABACCHI totocalcio giornali zona Bra utile netto L. 200 milioni centrale anticipo L. 450 milioni. Frana 562.3895.

TABACCHI totocalcio To/Esposizioni alto utile incrementabile due addetti anticipo L. 350 milioni. Frana 562.3250.

LAVORO OFFERTE 3

OPERAI AUTISTI FATTORINI

AZIENDA in Leini' cerca fresatori esperti su macchine utensili a controllo numerico. Tel. 991.0850.

Imparate a frenare

i vostri bollori.

Mégane Classic

Nuova versione RT 1.6 90 cv (66kW), con climatizzatore, ABS e Sistema di Ritenuta Programmata.

A L. 26.400.000*

Mégane System
L'idea che cambia l'auto

ECO*contributo*
Questo modello gode del contributo statale di L. 1.000.000 (vetture con consumo compreso tra i 7 e i 9l/100 km - consumi in ciclo misto, secondo la direttiva CEE 93/116).
* Ai sensi dell'art. 1 L. 403 del 27/11/97

100
Renault. Da cent'anni motore d'idee

Mégane Classic è un'auto affascinante ma anche molto responsabile. Basta ricordare il compensatore elettronico della frenata in funzione del carico, e i motori Multipoint e turbodiesel a iniezione diretta 100 cv. In più, da oggi l'equipaggiamento di serie di Mégane Classic RT

Nuovi equipaggiamenti

vi riserva climatizzatore, ABS e Sistema di Ritenuta Programmata, che permette l'azione combinata delle cinture di sicurezza con limitatore di pressione e dell'airbag a pressione programmata. Lasciatevi tentare: anche la sicurezza è un piacere che va servito alla giusta temperatura.

www.renault.it

RENAULT
LE AUTO DA VIVERE

CARPENTERIA leggera zona Borgaro specializzata nella lavorazione acciaio inox cerca operaio lamierista qualificato perfetta conoscenza disegno. Tel. 470.2972.

FRESATORE stampista preferenza conoscenza controllo numerico cercasi. Telefonare ore ufficio 707.2333/4.

PERSONALE PUBBLICI ESERCIZI

CERCASI ragazze/i bella presenza pratiche servizio tavoli per centralissimo locale notturno. Tel. 0337 725.121 pomeriggio.

CERCASI 2 ragazze/i bella presenza in Irish Pub in Torino. Presentarsi via Fratelli Bandiera 3 Torino, dopo ore 19.

DISPONIBILITA' part-time o tempo pieno, cercasi commesse/i vetriniste/i da inserire nella grande e media distribuzione. Età 16/26 anni. Tel. 011 669.5501

PASTARITO nuova apertura cerca personale di sala qualificato e cassiera. Presentarsi giovedì 5 e venerdì 6 ore 9,30 ufficio Ristora via Genolotti 7 Torino.

IMPIEGATI

ALBA FIELD spa seleziona 5 signore/ine libere subito per manifestazione fieristica Mondo Bimbi, rapporto di collaborazione continuativa. Telefonare al 663.3365.

ASSISTENTE alla poltrona, segretaria odontoiatrica altamente qualificata cercasi. Tel. 548.605.

AZIENDA commerciale rappresentanze industriali cerca diplomato/a inglese francese parlato scritto esperienza ufficio clienti inserimento iniziale interno successivo incarico commerciale. Scrivere: Publikompass 8538 - 10100 Torino.

TECNICI

TECNICO con conoscenza gestione informatica della produzione e stesura cicli di lavoro media industria metalmeccanica To/Ovest cerca. Scrivere: Alcar - via Pavia 64 - Rivoli.

LAVORI VARI E PART TIME

AGENZIA New Agency seleziona fotomodelle/i, indossatrici/ori, e nuovi volti pubblicità. Ufficio casting 02 268.29630.

SEI alta minimo 1,70 oppure alto minimo 1,80? C'è spazio per te nella moda pubblicità. Tel. 397.0937.

SELEZIONIAMO personale da inserire settore turistico/alberghiero previa formazione. Tel. 011 489.658.

AGENTI E RAPPRESENTANTI

AGENTE plurimandatario per impianti di lavaggio ad ultrasuoni ricerca primaria azienda lombarda per: Piemonte - Liguria. Fax n. 02 660.14630

AZIENDA leader campo editoriale seleziona ambosessi massimo 55 anni vendita spazi pubblicitari. Tel. 02 345.32021 - 345.32232 - 331.4188.

CERCASI rappresentanti preferibilmente introdotti presso cartolerie, tabaccherie, articoli regalo, souvenirs, gadget, ecc... per vendita cartoline umoristiche, novità assoluta brevettata. Offresi zona in esclusiva ed elevate provvigioni. Tel. 011 945.1238 - 0337 455.322

CONCESSIONARIA di pubblicità delle 'Guide Veronelli' ricerca collaboratori nelle seguenti zone in esclusiva: Lombardia, Piemonte. Per appuntamento telefonare allo 0422/405055

GIANCOL spa ricerca agenti per regione Piemonte. Offriamo: corso formazione interno, clientela esistente da incrementare, minimo garantito L. 2.000.000, rimborso spese, provvigioni adeguate. Età max anni 28. Contattare 049/529.0037 orario ufficio.

PER apertura nuova filiale cercasi n° 5 venditori/trici disposti a far carriera, offresi L. 1.500 mila più provvigioni. Telefonare 011 316.0798.

SOCIETA' immobiliare cerca venditore/trice munito di patentino iscritto CCIAA. Si offre fisso più mediazioni. Scrivere: Publikompass 2003 - 10100 Torino.

SOCIETA' operante settore telefonia e informatica cerca: A) rappresentanti commerciali Torino e Piemonte con esperienza provata e documentabile. B) esperta/o operatrice/tore telemarketing anche part-time. Scrivere: Publikompass 8539 - 10100 Torino.

TECNOCASA affiliato studio Borgo Vittoria cerca ambosessi motivati da inserire come agenti di zona. Tel. 211.244.

LAVORO DOMANDE 4

OPERAI AUTISTI FATTORINI

[illegible] 32enne con patentino offresi. Telefonare 226.0494.

CARPENTIERE fuochista offresi passaggio diretto. Tel. 011 901.3201.

IDRAULICO 25enne con esperienza offresi presso seria ditta con passaggio diretto. Tel. 678.945.

REFERENZIATO giovane militesente breve esperienza lavorativa offresi come autista magazziniere fattorino. Telefonare 787.957 - 411.5739.

RETTIFICATORE interni esterni V° livello offresi con passaggio diretto. Telefonare 011 959.4526.

38ENNE autista collaudatore patente C - K con iscrizione al ruolo di abilitazione porto d'armi, cerca lavoro anche part-time. Tel. 450.0907.

PERSONALE PUBBLICI ESERCIZI

PANETTIERE 30enne pratico cerca lavoro presso panificio in Torino. Tel. 0338 385.3885.

PIZZAIOLO molto pratico esperienza tanti anni forno a legna offresi anche fine settimana o fuori Torino. Tel. 315.5726.

SIGNORA pensionata cuoca abilissima disponibile dalle ore 8/13 per gastronomia e bar offresi. Tel. 532.909.

IMPIEGATI

A.A.A. esperta contabilità bilanci iva, esperienza ventennale offresi a ditte o studi. Tel. 0338 583.8215.

A.A. 26ENNE pluriennale esperienza contabilità ordinaria e lavori amministrativi. Tel. 011 436.2113 - 0347 226.8598.

A.RAGIONIERA 28enne ottimo inglese parlato e scritto, conoscenza francese, buon PC, uso Internet, pluriennale esperienza contabilità generale, clienti/fornitori, banche e logistica [illegible]. Passaggio diretto. Tel. [illegible] 603 [illegible].

ANALISTA contabile diplomata quinquennale esperienza in studio amministrazioni immobiliari, esamina proposte di lavoro. Tel. ore serali 250.581.

DIPLOMATA esperienza ambito amministrativo e insegnamento, cerca seria opportunità di lavoro. Scrivere: Publikompass 7036 - 10100 Torino.

DIPLOMATA perito aziendale 20enne esperienza, lavori d'ufficio uso PC due anni di iscrizione collocamento offresi come impiegata anche part-time. Tel. ore pasti 900.3284.

DIRETTORE albergo, 55enne, quadrilingue trentennale esperienza alberghi primordine, libero subito esamina proposte Italia/estero. Tel. 011 652.2333.

GIOVANE laureato economia e commercio, esperienza 1 anno presso media azienda, conoscenza PC, referenze controllabili, cerca impiego area amministrativa/contabile. Tel. 011 962.5531.

IMPIEGATA capace con esperienza pluriennale offresi passaggio diretto. Tel. 216.407.

IMPIEGATA contabile, gestione clienti/fornitori, IVA, banche, fatturazione, magazzino, uso PC. Tel. 605.2894.

IMPIEGATA in mobilità con esperienza cerca lavoro part-time. Tel. ore pasti 011 250.003.

IMPIEGATA 40enne oltre 20 anni [illegible] ufficio gestione clienti ordini bolle fatture pagamenti uso PC. Tel. 011 725.634.

RAGAZZA diplomata in contabilità aziendale cerca 1° impiego, max serietà. Tel. 011 963.2604.

RAGIONIERA contabile autonoma pluriennale esperienza esamina proposte. Tel. 0338 503.1294 segreteria telefonica.

RAGIONIERA esperienza pluriennale contabilità, cassa, banche, clienti fornitori, iva, computer AS400, office 97 inglese francese passaggio diretto. Tel. 745.636.

TECNICI

GEOMETRA 38 anni esperienza ultradecennale, cantieri, manutenzioni, impianti, gestione personale, offresi. Tel. 0338 069.1048.

PERSONALE DOMESTICO BABY SITTER

COLLABORATRICE referenziata piemontese libera impegni familiari abile stiro e cucina offresi fissa disposta trasferirsi. Scrivere: Publikompass 8641 - 10100 Torino.

SIGNORA referenziata offresi come addetta lavori di pulizie ore pomeridiane. Tel. 202.373.

SIGNORE competente nei vari lavori in villa o tenuta esperienza e serietà fisso o a giornata offresi. Tel. 853.482.

LAVORI VARI E PART TIME

ARTISTA latino offresi per serenate su commissione. Telefonare allo 0360 549.612.

53ENNE referenziato offresi per mansioni di fiducia anche festivi. Tel. 945.0847.

IMMOBILIARE VENDITA 5

TORINO CITTA'

A. GEDIM 562.7566 adiacente piazza Rivoli libero piano alto ascensore camera tinello cucinino bagno L. 103 milioni.

A. SERIM 562.9801 libero corso Dante biingressi salone 3 camere cucina biservizi stanza armadi box 2 cantine.

A. SERIM 562.9801 libero corso Massimo d'Azeglio signorile alloggio mq 170 doppi servizi biingressi posto auto.

A. SERIM 562.9801 libero San Donato via Galvani saloncino camera cameretta cucinetta bagno termoascensore.

A. SERIM 562.9801 libero via Montevideo ampio 3 camere cucina bagno sdoppiato piano 1° L. 160 milioni 2 arie.

A. VIA S. Secondo libero totalmente ristrutturato termoautonomo 2 camere cucina ingresso bagno. Ellebi 355.567.

ADIACENTE piazza Savoia libero 140 mq da ristrutturare in stabile storico prezzo interessante. Ulip 562.9976.

A Torino vendesi nuda proprietà salone 2 camere tinello cucina ingresso servizi affare L. 195 milioni. Tel. 650.2132.

ATTICO
in nuova costruzione zona Parco Ruffini signorile appartamento mq 150, locale sottotetto mq 140 ampi terrazzi portineria L. 530 milioni. Tel. 0347 421.5701.

ATTICO
pressi corso Massimo d'Azeglio doppi ingressi 4 camere cucina bagno 3 arie. Gabetti Nizza 663.3574.

ATTICO su 2 livelli soggiorno 3 camere cucina biservizi biterrazzi box nuova costruzione pressi piazza Sabotino impresa vende con ritiro permuta. Tel. 532.170.

CANTIERE
Santa Rita appartamento piano 4° signorile luminoso mq 120 vista su verde permuta stessa zona mq 100. Germani 812.5145.

CANTIERE
Santa Rita appartamento piano 7° signorile semi mansardato mq 120 con terrazzino e box auto. Permuta direttamente Germani 812.5145.

CASA bifamiliare zona Barca con 2 alloggi mq 120 e mq 165 box giardino. Tel. 273.5361.

CENISIA via Cialdini in casa d'epoca libero 2 camere cameretta cucina bagno L. 200 milioni. Brocci 434.3711.

CENISIA via Roccaforte libero casa d'epoca ben tenuto camera tinello cucinino bagno L. 98 milioni. Gabetti 57.67.

CENTRALISSIMO via Stampatori libero 4° piano grande salone cucina 1 camera ripostiglio bagno soffitta. GR 329.0421.

CENTRO EUROPA via Bonfante signorile saloncino 3 camere cucina 2 bagni box. Gabetti Santa Rita. Tel. 359.393.

CENTRO via Santa Teresa in palazzo di interesse storico libero 2 camere cucina bagno. Gabetti Crocetta. Tel. 581.8338.

CIT TURIN prestigiosa casa Liberty interno cortile mq 215 su 3 piani. Brocci 434.3711.

CIT TURIN via Cibrario libero soggiorno 2 camere cucina bagno 2 arie portineria [illegible]. Emmedue 562.8487.

CIT TURIN via Vassalli Eandi libero soggiorno 2 camere cucina bagno. Ipi 561.7091.

[illegible] 566.0151 corso Inghilterra (via Susa) 7° piano mq 125 soggiorno 2 camere cucina biservizi ottime condizioni.

COLLINA TORINESE
villa del '700 panoramicissima mq 750 circa con parco e chiesetta privata. Gabetti Crimea 660.4240.

CORSO Brunelleschi libero signorile con portineria saloncino 2 camere tinello cucinino. Immobiliare 983.3672.

CORSO Duca Abruzzi vendesi attico particolare angolare salone con camino cucina lavanderia 2 camere doppi servizi eventuale box. Tel. 500.179 - 595.852.

CORSO [illegible] vendesi intero piano mq 225 divisibile da ristrutturare volendo box. Tel. 500.179 - 595.852.

CORSO Ferrucci libero piano 5° spazioso soggiorno camera tinello cucinino. Immobiliare vendo 983.3672.

CORSO Francia Cit Turin palazzo d'epoca attico signorilissimo 300 mq 2 box auto vende Cervino 011 751.944.

CORSO Francia stabile signorile appartamento mansardato salone 4 camere cucina 3 servizi box. Rossoimmobili 581.8186.

CORSO Francia 120 in stabile con ascensore fraziono alloggi varie dimensioni anche con terrazzo. GR 329.0421.

CORSO Galileo Ferraris fronte isola Pedonale recente signorile mq 250 box triplo 1° piano luminoso. Tel. 596.195.

CORSO Galileo Ferraris vendesi signorile soggiorno camera cucina servizi. Tel. 500.179 - 595.852.

CORSO Giulio Cesare libero ingresso salone 2 camere cucina doppi servizi mq 170 L. 220 milioni. Sabatelli 655.359.

CORSO GIULIO CESARE
pressi vendesi alloggi nuova costruzione in edilizia privata di ingresso salone 2 camere cucina doppi servizi a L. 199 milioni. M. Casa Sas 770.7531.

CORSO Massimo/corso Vittorio panoramico signorile portineria [illegible] vendono mq 250 volendo box. Tel. 500.179.

CORSO Montecucco (via Tolana) prestigioso salone cucina 3 camere biservizi cantina box. Magistrelli 920.6302.

CORSO Potenza pressi libero nuova costruzione rifinitissimo 2 camere cucina bagno box 3 arie. Emmedue 562.[illegible].

CORSO Regina 219 bis libero piano alto ascensore ingresso 2 camere cucina bagno cantina. GR L'Immobiliare 320.524.

CORSO Re Umberto libero in stabile signorile 2 camere cucina bagno lavanderia L. 150 milioni. Ulip 562.9976.

CORSO Rosselli interni ultimo piano ingresso salone 3 camere cucina biservizi terrazzo. S.R.C. 669.2777.

CORSO Rosselli libero in casa decorosa ampio 3 camere tinello cucinino servizi. Immobiliare [illegible]. Tel. 983.3672.

CORSO San Maurizio ristrutturato secondo piano ascensore salone doppio 2 camere cucina bagno. Gabetti 660.4240.

CORSO Sebastopoli libero ingresso camere tinello o cucinino bagno L. 100 milioni. Sabatelli Immobili 011 655.359.

CORSO Traiano pressi ingresso salone 2 camere tinello cucinino 2 bagni box. Gabetti Santa Rita. Tel. 359.393.

CORSO TRAPANI
(adiacenze) in elegante palazzina di nuova costruzione 2 appartamenti di mq 110 e mq 60 abbinabili. Tel. 385.1629.

CORSO TRAPANI
libero in stabile d'epoca [illegible] piano 4 camere cucina bagno L. 230 milioni. Gabetti Viberti 57.67.

CORSO Vittorio bellissimo appartamento 4 saloni 3 camere cucina servizi 3° piano affare L. 450 milioni. Tel. 650.2132.

CORSO Vittorio via Colli d'epoca signorile mq 140 4 camere cucina doppi servizi adatto abitazione/studio. Tel. 595.214.

CRIMEA via Mentana libero in stabile signorile salone 4 camere cucina e servizi mq 200. Tel. [illegible].

CROCETTA pressi via Montevecchio stessa casa ristrutturati a nuovo 66/75/102 mq. Gabetti Crocetta. Tel. 581.8338.

CROCETTA via Valeggio libero signorile monolocale con soppalco e servizi termoautonomo ristrutturato. Tel. 505.844.

FAILLA & BERTINETTO 741.2674 libero via Gorizia prestigioso biingressi salone 6 camere cucina 3 bagni L. 790 milioni.

FAILLA & BERTINETTO 741.2674 libero via Tripoli piano alto soggiorno 2 camere cucina bagno posto auto L. 245 milioni.

FAILLA & BERTINETTO 741.2674 pressi via Gorizia libero rifatto ingresso camera tinello cucinino bagno L. 88 milioni.

FIMINTER IMMOBILI corso Massimo d'Azeglio signorile mq 190 piano alto vista collina portineria. Tel. 517.0021.

FIMINTER IMMOBILI corso Re Umberto mq 170 piano alto panoramico in stabile lusso con portineria. Tel. 517.0021.

FIMINTER IMMOBILI piazza Statuto via Le Chiuse 13 signorili 130/165 mq termoautonomo ottimo. Tel. 517.0021.

FIMINTER IMMOBILI pressi corso Raffaello sala affrescata 3 camere cucina 2 bagni bella casa d'epoca. Tel. 517.0021.

FIMINTER IMMOBILI via Governolo bella casa d'epoca salone 6 camere cucina bagni box L. 780 milioni. Tel. 517.0021.

FRONTE Molinette via Genova alloggio interamente ristrutturato 3 camere cucina ingresso bagno vero affare L. 170 milioni trattabili. Tel. 533.908 - 540.801.

G.E.A. corso Brescia 7° piano arredato ingresso cucina bagno camera ripostiglio cantina. Tel. 562.9939.

G.E.A. vende via Monginevro nuova costruzione signorile appartamenti di varie metrature ottime finizioni. Tel. 562.9939.

G.E.A. vende via Pescatore casa signorile ingresso 2 camere cucina soggiorno bagno cantina. Tel. 562.9939.

GRAN MADRE via Luisa Carratto 100 mq cucina sala pranzo 2 camere 2 bagni da ristrutturare L. 330 milioni. VIP 839.5535.

LIBERI piazza Statuto (via Allioni 15) splendide mansarde - saloncino 2/3 camere cucina 2 bagni. Tel. 503.313.

LIBERO alloggio di mq 70 L. 75 milioni via San Donato vendo direttamente. Tel. [illegible].

MADONNA DI CAMPAGNA
via Carroccio 9 Borini Prono vende in palazzina ultimi alloggi 85 mq. Tel. 562.2992.

MILLEFONTI via Raymond ingresso cucina 2 camere bagno 2 balconi ristrutturato. Gabetti Nizza. Tel. 663.3574.

MOLINETTE alloggi da L. 108 milioni impresa vende con ritiro permuta. Tel. 953.3570 cantiere h 15/19 al 664.7087.

PALAZZO Villanis residence signorile portineria libero soggiorno cucinino camera bagno. Gabetti Crocetta. Tel. 581.8338.

PARELLA piazza Chironi casa signorile ultimi alloggi 3 camere cucinotta doppi servizi 2 balconi pavimenti porte e bagni a scelta su campione impresa vende mutui permuta diretta. Per informazioni, Tel. 011 669.8083 - 655.202.

PIAZZA Arbarello pressi libero ristrutturato soggiorno camera cucina bagno 2 arie ascensore. Emmedue 562.8487.

PIAZZA Bengasi via Roma stabile anni '70 libero mq 155 doppi ingressi affare L. 260 milioni. Serim 562.9801.

PIAZZA S. CARLO
alloggi prestigiosi ristrutturati di varie metrature in stabile signorile. Tel. 660.9560.

PIAZZA Sofia pressi con affaccio sul parco ingresso 2 camere tinello cucinino bagno. Gabetti. Tel. 248.1653.

PRECOLLINA corso Chieri casa quadrifamiliare ristrutturata alloggi varie metrature. Tel. 273.5361.

PRECOLLINA vista Superga Capuccini libero ascensore bilocale più cucina e bagno 2 arie balcone. Emmedue 562.8487.

SABATELLI IMMOBILI 655.359 libero via Vanchiglia ingresso 2 camere cucina bagno L. 68 milioni dilazionabili.

SASSI Borgata Rosa villa finemente ristrutturata su 2 livelli giardino box 3 auto tavernetta lavanderia. Rossoimmobili 581.8186.

S. PAOLO via Rio de Janeiro 16 ultimi alloggi ingresso soggiorno 1/2 camere cucina servizi box mq 76/117. Silpa 619.9494.

VANCHIGLIETTA via Varallo ingresso camera cucina bagno balcone termoautonomo L. 65 milioni. Gabetti 660.4240.

VIA Breglio in bello stabile libero ristrutturato camera cucina bagno L. 90 milioni. Gabetti Borgo Vittoria. Tel. [illegible].

VIA Carlo Alberto in stabile signorile appartamento libero da ristrutturare mq 130 L. 260 milioni. Ipi 561.7091.

VIA Genova stessa casa alloggi di ingresso 1 o 2 camere tinello cucinino bagno 1° e 3° piano. Silpa 619.9494.

VIA Michele Lessona vicinanze in posizione dominante sul parco della Pellerina impresa prenota appartamenti in palazzina. Tel. 011 561.1137 - 0347 451.2859.

VIA Ormea 87 in stabile d'epoca alloggio di ingresso 2 camere cucina bagno cantina. Mq 75. Silpa 619.9494.

VIA Po stabile d'epoca appartamento particolare soffitti a cassettoni parquet originali mq 250. S.R.C. 669.2777.

VIA S. Donato fronte giardini ottima palazzina Liberty particolare appartamento mq 200 su 2 livelli. Tel. 598.195.

VIA Servais in villaggio libero luminoso ingresso 3 camere cucina 2 bagni box. Gabetti Parella. Tel. 756.688.

VIA SOSPELLO
signorile piano alto ingresso 2 camere tinello cucinino bagno ampia metratura. Gabetti. Tel. 256.969.

VIA TERNI
signorile con giardino ingresso living tinello cucinino camera bagno 2 arie. Gabetti Lucento 253.747.

VILLA '700 corso Moncalieri impresa prenota prestigiosi alloggi in ristrutturazione. Trattative riservate. Tel. 011 561.1137 - 0347 451.2859.

ZONA Barca strada dei Biasoni alloggio mq 65 ristrutturato piano 1° eventuale box. Tel. 273.5361.

ZONA Barca via Pavarolo recente costruzione piano 3° alloggio mq 110 con box e posto auto. Tel. 273.5381.

TORINO PROVINCIA

A. A Castagnole impresa vende direttamente ville da L. 280 milioni dilazioni e mutui personalizzati. Tel. 0335 281.363.

A. A Castiglione impresa vende direttamente ville singole parte collinare dilazioni e permute dirette. Tel. 0335 656.4000.

ALMESE prestigiosa villa collinare mq 250 su 2 piani con parco mq 3000 piante rare trattativa riservata. Orlandini 353.900.

A Rivalta nell'antica cascina del castello fraziono unità di pregio su 3 piani giardini e box. Emmedue 562.8487.

A 15 minuti da Torino Sud in splendida posizione impresa prenota ville con giardino. Tel. 011 561.1137.

BARDONECCHIA prestigiosa posizione centrale impresa prenota alloggi in antica baita. Tel. 011 561.1137 - 0347 451.2859.

BARDONECCHIA via Medail soggiorno 2 camere disimpegno cucina biservizi terrazzo prezzo affare. AG. 0338 727.3838.

BORGARO via Gramsci recentissimo libero angolare soggiorno 2 camere cucina servizi L. 200 milioni. Tel. 531.910.

BRUINO villa signorile disposta su 2 piani per complessivi mq 394. Ampio terreno di 2000 mq. Silpa 619.9494.

CASCINE VICA corso Francia prestigioso salone 3 camere grande cucina bagno ristrutturato. Baltocchio 581.9433.

CHIERI alloggio recente ultimo piano cucina soggiorno camera più cameretta bagno box termoautonomo. Tel. 941.2277.

(continua)

SE HAI BISOGNO DI SOLDI
FID
TI APRE LA PORTA SUBITO!
ISCRIZIONE UFFICIO ITALIANO CAMBI AL NUMERO 7627
Via Cernaia, 18 - TORINO
Tel. 011 5628995 (3 linee r.a.)

Li Peng lascia il proscenio mentre si pone il problema di una democrazia non solo economica

Un sussurro di primavera a Pechino

La nuova Assemblea del popolo apre una fase di riforme

PECHINO
DAL NOSTRO INVIATO

Si alza oggi il sipario su uno dei riti del potere col quale anche però questa volta previsti dei cambiamenti al vertice del governo coi quali la Cina si prepara al nuovo secolo e a nuove, drastiche riforme. Si apre infatti la prima sessione annuale della nuova Assemblea del popolo, un organismo con funzioni legislative anche se si riunisce solo per due settimane all'anno.

I giochi sono già fatti, decisi dal nuovo vertice del partito uscito dal congresso nel settembre scorso, rifiniti da allora ad oggi dietro le quinte. Lascia la carica di premier Li Peng, l'uomo della Tienanmen. Era capo del governo dall'autunno dell'87, lo è stato in questi dieci anni di storica trasformazione economica e sociale, ma il suo nome resta fatalmente legato a quella tragedia del giugno '89 in diretta televisiva che sconvolse il mondo. E' costretto a lasciare per dettato costituzionale, secondo il quale non si può tenere questa carica per più di due mandati. Ma non esce di scena. Resta saldo in posizioni di potere. E' numero due nella gerarchia di partito dopo il presidente Jiang Zemin, e diventerà nei prossimi giorni presidente della neo-eletta Assemblea del popolo.

E' una posizione di grande influenza interna, abilmente usata dai suoi predecessori, ma di minor profilo internazionale. Molti governi, per questioni di immagine, si sentiranno sollevati dal non dover più avere a che fare con lui. Sarà sostituito da Zhu Rongji, 70 anni, dal 1993 zar dell'economia, un personaggio che ha passato metà della sua vita in campi di rieducazione come «destrista», nell'89 sindaco di Shanghai, dove a differenza di Pechino le manifestazioni non furono stroncate con bagni di sangue.

Benché resti in posizione di potere, il solo fatto che Li Peng lasci la carica di capo del governo ha suscitato una ondata emotiva, con l'uscita allo scoperto di vari dissidenti e la venuta alla luce di richieste di democrazia dall'interno stesso del partito. Sui giornali ufficiali si leggono in questi giorni dichiarazioni di varie personalità che potrebbero tranquillamente essere sottoscritte da dissidenti. All'Assemblea del popolo sono state rivolte decine di petizioni, firmate da qualche centinaio di persone, per una rivalutazione dei fatti di Tienanmen dell'89. Alcuni di questi appelli sono specificatamente e apertamente rivolti contro Li Peng, con l'affermazione che per il ruolo svolto nella dura repressione dell'89 non è degno di diventare presidente dell'assemblea.

Molti dei firmatari delle petizioni sono stati fermati e interrogati, alcuni arrestati. Il sistema rimane politicamente autoritario e fermo sul monopolio del potere, in contrasto con le liberalizzazioni sul piano economico. Ma l'uscita di Li Peng dalla carica di primo ministro fa venire alla luce anche dall'interno fondo del partito e della nomenklatura voci del sottosuolo con richieste di democrazia e di rinnovamento che in altri tempi non avrebbero avuto possibilità di espressione se non su canali sotterranei e sarebbero costate la galera ai loro autori.

La settimana scorsa il giornale Tempi Economici affermava la necessità di riscrivere la costituzione della repubblica popolare perché essa non protegge e non garantisce il settore privato, malgrado il suo preminente ruolo nello sviluppo del Paese. Sullo stesso giornale, il 19 febbraio, a un anno dalla morte di Deng Xiaoping, celebrando in lui «l'architetto delle riforme», un autorevole economista, vicepresidente della commissione finanze dell'Assemblea del popolo, chiedeva rinnovamento politico affinché il sistema autoritario e monopartitico corrisponda a una società diversificata e con più strati, non più fatta solo di operai e contadini, e a una struttura evoluta in cui la pianificazione non ha più potere. «L'attuale sistema politico e governativo - affermava sul Quotidiano della gioventù comunista - corrisponde a un sistema pianificato, mentre di fatto oggi il mercato è l'agente principale nella ripartizione delle risorse. Il governo deve dare impulsi per lo sviluppo, e garantire imparzialità nella concorrenza. La democrazia è la richiesta inevitabile della economia di mercato. Ciò comporta che la politica governativa sia aperta e trasparente, controllata dalla pubblica opinione. Perciò è necessario perfezionare il sistema dell'Assemblea del popolo, affinché essa sia veramente potere supremo nel campo legislativo e di controllo. Bisogna rafforzare il controllo da parte dell'opinione pubblica attraverso la stampa».

Questi gli umori che vengono a galla nelle sue sfere più ufficiali in un Paese di cui Li Peng divenne ministro undici anni fa, quando la trasformazione di allora avvenuta non era neanche immaginabile. Sarebbe fuori luogo parlare di una nuova primavera di Pechino, ma inquietudini e speranze prendono corpo. Non sono grida ma le esigenze di democrazia e di rinnovamento politico, oltre le riforme economiche, non sono più temi solo di sparuti e impotenti dissidenti.

Di certo la sua uscita da capo del governo suscita aspettative e speranze che lui, da capo dell'Assemblea del popolo, sarà comunque in grado di ostacolare. Il suo passaggio a questa carica lo si era capito al congresso del partito a settembre, quando con un colpo di scena e di palazzo il presidente dell'assemblea del popolo, Qiao Shi, era stato escluso dal nuovo vertice. Se ne è avuta conferma ieri, alla riunione dell'ufficio di presidenza. L'uscente Qiao Shi ha presieduto per 50 minuti, concludendo con una breve e amara notazione: «Ho compiuto la mia missione, e auguro grande successo a questa sessione». Ha avuto quindi una formale stretta di mano con Li Peng ed è uscito dalla sala della riunione, mentre il suo posto veniva preso da Li Peng stesso.

Fernando Mezzetti

LI PENG
E' ai massimi vertici del potere dal 1983. Nato 70 anni fa nel Sichuan, il padre è morto durante la rivoluzione e Li è stato adottato da Chou Enlai, il primo ministro dell'era di Mao Tse Tung. Parla il russo e l'inglese.

JIANG ZEMIN
Ingegnere di formazione sovietica, nato nel 1926 a Yangzhou, la città sui canali. E' il delfino di Deng Xiaoping. Ama Dante e Shakespeare, ascolta Mozart, canta le canzoni russe imparate in gioventù e balla, si dice benino, il walzer.

ZHU RONGJI
Elegante, altero, piace agli occidentali, meno ai cinesi. Il futuro primo ministro è nato nello Hunan, 69 anni fa. Ingegnere, parla inglese, ama la letteratura classica e l'opera di Pechino che canta accompagnandosi da solo.

I NUMERI DEL PARLAMENTO

2979 DEPUTATI in rappresentanza di 29 regioni, quattro municipalità autonome, Hong Kong (regione ad amministrazione speciale dal 1 luglio 1997), forze armate e minoranze etniche

74% DEI DEPUTATI SONO NEOELETTI

71,48% E' ISCRITTO AL PARTITO COMUNISTA

8,99% E' IN RAPPRESENTANZA DEI MILITARI

Tra i compiti principali del Parlamento figurano: l'elezione del Presidente della Repubblica, della Commissione militare centrale e della Corte suprema, l'approvazione del premier nominato dal Presidente e dei ministri nominati dal premier

Il nuovo premier è Zhu Rongji, lo zar della economia a lungo in galera come «destrorso» E la voce dei dissidenti si rafforza

REPORTAGE

UN GOVERNO PER IL DUEMILA

Meno bruciante del previsto la sconfitta da parte degli integralisti hindu

E' risorto il partito dei Gandhi

Il Congress ringrazia Madam Sonia, l'italiana

Le lunghe elezioni indiane sono finite, si rimuovono i manifesti elettorali (nella foto, un poster di Sonia Gandhi)

Sulla carta può tornare al potere in coalizione con lo United Front «La vedova di Rajiv è il vessillo della modernizzazione del Paese»

NEW DELHI
DAL NOSTRO INVIATO

La sobria palazzina d'intonaco bianco dove il partito del Congresso ha il suo quartier generale è sullo stesso grande viale che ospita la sede degli integralisti hindu: qualche centinaio di metri soltanto, ma, volendo privilegiare l'estetica sulla politica, è come passare dalla seconda alla prima classe. Ogni ufficio ha la sua brava targa in ottone con inciso il nome e l'incarico del funzionario che la occupa, impiegati vestiti all'occidentale entrano ed escono veloci con fogli di stampante in mano. Tutti hanno un'aria molto professionale. Si percepisce un'atmosfera di confidenza con il potere, naturale in un partito che quest'anno compie 113 anni e ha condotto il Paese all'indipendenza con Gandhi e con Nehru. I volti sono soddisfatti, perché il Congress invece di proseguire in quello che appariva un inesorabile declino ha compiuto un balzo in avanti, e i numeri potrebbero anche portarlo al governo: tutto merito di Sonia, almeno per la base. I risultati ormai finali (mancano ancora 6 seggi per cui si voterà nei prossimi giorni) danno 250 voti al Bharatiya Janata Party, il partito hindu, 166 al Congress, 98 allo United Front (alleanza tra 14 partiti di centro e sinistra) e 21 a formazioni locali. Tutto e il contrario di tutto è ora possibile.

L'India è definitivamente entrata nell'era delle coalizioni e il Congress è sicuro, riproponendo l'alleanza con lo Uf e raccattando qualche partitino, di offrire al presidente della Repubblica Narayanam l'unica soluzione praticabile per fare bingo a quota 273 seggi, la soglia della governabilità. Nessuno più ricorda che fu proprio la rottura tra i due partiti a provocare le elezioni. Ma è inutile strologare sul governo che ha non di meno l'ipoteca del Bjp: il Presidente non riceverà nessuno fino a martedì prossimo, quando si conosceranno i risultati degli ultimi seggi per cui si deve ancora votare.

Ghulam Nabi Azad, segretario del Comitato elettorale del partito, sussurra direttive dalla sua grande scrivania di mogano a giovani quadri del partito che prendono freneticamente appunti: è l'ora di tessere le alleanze più ardite. Alto, asciutto, i folti baffi neri, porta un «topi» di pelliccia, la bustina di Nehru e di Gandhi. Fuori, sotto la pioggia che da due giorni cade su Delhi, arrivano in continuazione le eterne Ambassador bianche da cui scendono i volti rilassati della nomenklatura del partito, qualcuno arrischia un segno di vittoria. Solo qualche mese fa, questa rilassatezza sarebbe stata impensabile: senza più grandi leader, eroso a destra e a sinistra, il partito stava disintegrandosi tra mille faide locali. Il crollo era cominciato all'inizio degli Anni 90, quando la coraggiosa liberalizzazione dell'economia aveva favorito di fatto un sottobosco affaristico su cui la stampa e l'opposizione hanno appuntato le più martellanti accuse di corruzione. Insieme era venuta la disaffezione delle caste alte che si consideravano più tutelate dal Bjp.

Uno dei posti più adatti per carpire il segreto della seconda giovinezza del Congress è la casa del portavoce del partito, Surinder Singla, una bassa villetta nell'esclusivo cuore governativo della capitale. Del Punjab, elegante e affabile, lievi baffi incanutiti, very british, sempre che per un indiano sia un complimento. Dice: «Il segreto si chiama Sonia Gandhi. Madam appartiene a una famiglia che ha una storia quasi centenaria al servizio del popolo indiano, badi bene, non solo del Congress. Il filo della nostra storia recente passa per le sue mani: lei rappresenta le speranze, le preoccupazioni e le ambizioni di milioni di indiani. Chi altro può farlo?». Entra il cameriere con il tè che viene servito in piccole tazze di porcellana viola, il grande ventilatore del soffitto è fortunatamente immobile, fuori il cielo è sempre più grigio.

«Nessuno, dicevo, ha una posizione politica così solida e verificata nel tempo, da Nehru a Indira Gandhi a Rajiv. Ora è Sonia il vessillo di quella modernizzazione dell'India rurale che è la grande missione della famiglia. Grazie a lei il partito ha ritrovato unità, i funzionari entusiasmo e i musulmani sono tornati a votare per noi».

Sul ruolo di Sonia Gandhi si sprecano ovviamente i commenti più disparati, qualcuno fa notare come i suoi beniamini Arjun Singh e N. D. Tiwari non hanno ottenuto il seggio e la circoscrizione di Amethi, in Uttar Pradesh, da sempre feudo di famiglia, è passata al nemico. E' certo che la mirabolante campagna di Sonia, 134 circoscrizioni visitate in 38 giorni per un totale di 60 mila chilometri, ha dato importanti frutti. Le scuse pubbliche fatte il 16 febbraio a Hyderabad: «Un mese prima che fosse assassinato, mio marito mi disse che se avessero cercato di distruggere la moschea di Ayodhya si sarebbe messo lui stesso davanti e avrebbe detto: prima dovete uccidere me», hanno fatto tornare all'ovile la maggior parte del voto islamico. E questa volta il partito ha pescato un po' in tutte le fasce sociali.

Sonia, oltre a essere la persona più celebre in India, come dice Surinder Singla, è ormai stabilmente al centro degli equilibri di potere del partito. Se, come è probabile, non vorrà fare il primo ministro (nello scenario favorevole al Congress, prudenza), di certo sarà sua l'ultima parola su chi guiderà il governo. Sharad Pawar, leader vincente del Maharashtra, si è già autocandidato, ma pare che 10 Janpath (la residenza dei Gandhi a Delhi), non lo ami troppo. Una delle tante contraddizioni dell'India che opprime le donne è la verità risaputa dai suoi metafisici: femminile è il potere.

Claudio Gallo

L'ACCORDO DI BAGHDAD

Annan: l'Onu, non Clinton, deciderà se attaccare

NEW YORK. Il Segretario generale dell'Onu, Kofi Annan, precisa: in caso di violazione da parte dell'Iraq dell'accordo raggiunto, deve essere l'Onu a decidere un eventuale attacco militare contro Baghdad. (Nella foto il Segretario è a pranzo con il capo degli ispettori delle Nazioni Unite Richard Butler). Clinton, intanto, durante la grande festa con i «personaggi del secolo» organizzata da «Time» ha rivolto «un saluto particolare» ad Annan per il successo della sua missione a Baghdad, ma ha anche lanciato un ulteriore monito a Saddam affinché mantenga gli impegni presi. «Ora l'Iraq deve far seguire i fatti alle parole», ha detto.

Ieri il Consiglio atlantico della Nato non è riuscito a varare una dichiarazione congiunta sulla risoluzione 1154 approvata dall'Onu sull'Iraq per l'opposizione della Francia. Parigi non aderisce perché si esprime sostegno alla minaccia «di conseguenze della massima gravità» contro Baghdad in caso di violazione dell'accordo. [e. st.]

IMMIGRAZIONE

«L'Europa deve armonizzare le proprie politiche e dialogare con il Maghreb»

«I clandestini? Schengen non basta»

Il ministro degli Esteri portoghese Gama a Roma

ROMA. Jaime Gama, ministro degli Esteri portoghese, ha iniziato una visita di tre giorni in Italia e Vaticano per affrontare i temi europei e mediterranei. Ma è il dialogo con l'Africa la priorità del governo lusitano.

Ministro Gama, perché avete proposto un summit Ue-Africa per il Duemila?

«C'è già l'accordo dei partner sul vertice che noi chiediamo di ospitare quando avremo la presidenza di turno dell'Ue. L'Europa ha avviato il dialogo con l'Asia a livello di summit e, nel 1999, farà altrettanto con l'America Latina. Non dimentichiamo l'Africa, dove economicamente l'Europa è già forte. Esimersi da questo passo significa lasciare spazio a potenze che investono meno di noi».

Come regolare i flussi migratori dal Nord Africa all'Ue?

«L'accordo di Schengen è importante, ma non basta».

Perché?

«Serve un'intesa Ue per armonizzare le politiche sull'immigrazione e quindi dialogare con il Maghreb. Per favorire l'integrazione di chi arriva. Fallire significa favorire il razzismo».

La crisi algerina è un ostacolo nel dialogo Ue-Maghreb?

«Ho fiducia nel presidente Zeroual e nella sua politica di cambiamenti. L'Europa non deve commettere errori di valutazione: il cuore del problema è il terrorismo. Il processo di Barcellona è la sede del dialogo euro-mediterraneo».

E' favorevole ad includere la Libia in questo processo?

«Non ho nulla in contrario, se la Libia darà chiari e maggiori segnali di voler rientrare nella comunità internazionale».

La crisi in Indonesia può favorire una soluzione della crisi di Timor Est?

«In Asia il tempo dei dittatori è finito. L'Indonesia attraversa una crisi di trasformazione. Ha bisogno di trasparenza. Se questa sarà non solo economica ma anche politica, a vantaggio della democrazia, sarà più facile discutere di Timor Est».

Quali sono le vostre priorità sull'allargamento dell'Ue?

«Noi siamo per l'allargamento, ma chiediamo ai partner di discutere l'Agenda 2000 per dividerne il costo sia a livello di Stati che di politiche comunitarie. Senza sacrificare nessuno. Sarebbe assai strano se alla fine fosse un Paese come il Portogallo a pagare il prezzo in proporzione più alto di un allargamento i cui frutti andrebbero a premiare Paesi assai più ricchi».

Lisbona ha un deficit commerciale con l'Italia. Avete delle proposte per colmarlo?

«Noi crediamo nell'economia di mercato e nella capacità delle nostre aziende di affrontarlo».

Maurizio Molinari

Bocciato Shaul Amor, candidato del Likud: franchi tiratori tra i deputati della coalizione di governo

L'anti-Netanyahu rieletto Presidente

Secondo mandato a Weizman, enfant terrible d'Israele

TEL AVIV
NOSTRO SERVIZIO

Al termine di un'aspra campagna elettorale il capo dello Stato uscente Ezer Weizman è stato riconfermato ieri per un secondo mandato di cinque anni dalla maggioranza dei deputati della Knesset (63 voti) e ha inflitto una bruciante sconfitta al premier Benyamin Netanyahu il cui candidato - l'oscuro deputato del Likud, Shaul Amor - ha raccolto appena 49 consensi.

Piuttosto che votarlo, sette deputati (quasi tutti della coalizione governativa) hanno preferito deporre una scheda bianca. Secondo voci insistenti, il ministro della Difesa Yitzhak Mordechai ha votato per il laburista Weizman. In cinquanta anni di esistenza di Israele, la destra nazionalista - che pure guida l'esecutivo quasi ininterrottamente dal 1977 - non è mai riuscita a imporre il proprio candidato alla carica, onorifica e rappresentiva, di capo dello Stato.

In realtà il Likud disponeva di un personaggio di prestigio, l'ex presidente della Corte Suprema Meir Shamgar, che avrebbe probabilmente messo alle corde Weizman, «reo» agli occhi del partito di governo di aver più volte imbarazzato Netanyahu con iniziative diplomatiche che esulavano dalle sue competenze. Fra queste, l'aver ostentatamente ricevuto nella sua residenza di Cesarea il presidente palestinese Yasser Arafat (in un momento in cui Netanyahu non riteneva opportuno invitarlo in Israele) e l'aver sollecitato il segretario di Stato Madeleine Albright ad esercitare pressioni su Israele per ammorbidirne le posizioni.

Il capo di Stato Ezer Weizman è stato riconfermato per un secondo mandato

Ma al posto dell'«aristocratico» Shamgar - che vanta nell'establishment israeliano radici altrettanto profonde di quelle di Weizman - la lista parlamentare del Likud ha scelto due mesi fa Amor, un uomo politico la cui biografia è l'esatto opposto di quella del capo dello Stato uscente e che incarna invece le vicissitudini degli ebrei immigrati in massa in Israele negli Anni Cinquanta con solo una valigia in mano.

«Io non sono nato con la camicia» aveva detto Amor alludendo al fatto che Ezer Weizman è il nipote del primo capo di Stato, lo scienziato Haim Weizman. «Io sono immigrato in Israele dal Marocco, orfano, all'età di 14 anni». «Il fatto che come me sia candidato alla massima carica del Paese - aveva rilevato - è un messaggio di speranza per gli immigrati in Israele».

In otto frenetiche settimane di campagna elettorale Amor - sindaco della cittadina di Migdal Ha'emek e assistente sociale di professione - ha raccolto fra l'altro il sostegno aperto e incondizionato della famiglia Rabin. «E' una brava persona, merita senz'altro di essere eletto» aveva detto di lui Lea Rabin, la vedova del premier laburista assassinato nel 1995. Lea Rabin non perdona a Weizman l'imbarazzante elogio funebre del marito («Bevemmo assieme alcuni bicchierini...», disse il capo dello Stato) e di aver criticato la sua politica di pace mentre Hamas lanciava in Israele un'offensiva terroristica. Nemmeno l'ex premier laburista Shimon Peres ha trovato il modo di elogiare Weizman, che pure ha fama in Israele di colomba.

Nell'intricata e proditoria politica interna israeliana a fare lo sgambetto ad Amor è stato appunto Netanyahu che nel 1996, dopo la vittoria elettorale del Likud, gli fece intravedere la possibilità di una nomina ministeriale che non si è mai realizzata. «Lei è un truffatore» gli rinfacciò il deputato del Likud. «Non si calpestano così gli esseri umani...». Nelle settimane scorse vari analisti politici hanno ironizzato sul fatto che il Likud proponeva come capo dello Stato una persona che non era stata ritenuta degna nemmeno di essere nominata viceministro da Netanyahu.

Il voto della Knesset è stato trasmesso in diretta tv. Quando i commessi si sono recati ad aprire l'urna che conteneva i voti si sono accorti costernati di aver perso la chiave. Un passpartout ha risolto felicemente il contrattempo.

Appreso l'esito del voto, Netanyahu è apparso davanti alle telecamere con un sorriso smagliante per lanciare a Weizman un caloroso «Mabruk» (felicitazioni). «Sono sicuro che continueremo a lavorare benissimo assieme» ha aggiunto Netanyahu, affatto impressionato dai sorrisi sarcastici dei cronisti parlamentari.

Aldo Baquis

Anche il ministro della Difesa avrebbe votato per il capo dello Stato laborista. Sette schede bianche

Efraim Ha-Levy spia numero uno di Israele ha il compito di «ricostruire» il Mossad

Un rifondatore per il Mossad

Nominato il nuovo capo, Ha-Levy Fu regista della pace con Hussein

TEL AVIV
NOSTRO SERVIZIO

Il primo ministro israeliano Benyamin Netanyahu ha affidato ieri il delicato compito di ricostruzione del Mossad (il servizio di spionaggio) alla spia numero uno di Israele, Efraim Ha-Levy, e ad uno dei più prestigiosi generali (Amiram Levin), che nel prossimo futuro gli fungerà da vice. Ha-Levy, attualmente ambasciatore presso l'Unione europea a Bruxelles - sostituirà fra alcune settimane Ehud Yatom, il capo uscente del Mossad che è stato costretto a rassegnare le dimissioni dopo il fallito attentato a un dirigente di Hamas (il 25 settembre scorso, ad Amman), e alla fallita operazione contro un libanese sospettato di agire per conto degli Hezbollah, il 18 febbraio scorso alla periferia di Berna.

L'avvicendamento ai vertici del Mossad - che è stato annunciato da Netanyahu la scorsa notte nel corso di una improvvisata conferenza stampa - è di particolare significato per re Hussein di Giordania che aveva troncato la cooperazione con Israele nella lotta al terrorismo in seguito al fallito attentato ad Amman contro Khaled Mashaal, capo dell'ufficio politico di Hamas. Ha-Levy è generalmente considerato come l'architetto della pace fra Israele e Giordania e uomo di fiducia del monarca ascemita.

La nomina di Ha-Levy - che ha trascorso lunghi anni nei servizi segreti - sarà probabilmente ben accolta anche dai vertici del Mossad, che negli ultimi mesi hanno maturato un forte antagonismo nei confronti del generale Yatom.

Sono stati proprio i dirigenti del Mossad - secondo alcuni deputati - a far sapere la settimana scorsa alla stampa che, sotto la guida di Yatom, il Mossad aveva fallito di nuovo a Berna.

Secondo le autorità elvetiche, cinque agenti del Mossad sono stati sorpresi mentre cercavano di installare sofisticate apparecchiature alle linee telefoniche di Abdallah al Zein, un libanese che commercia in automobili usate.

Dopo un breve arresto, quattro agenti sono stati rilasciati mentre un quinto attende tuttora di essere processato a Berna.

Una fonte del Mossad ha detto al quotidiano londinese Times che nel commando che ha agito a Berna c'era anche uno degli agenti israeliani che cercarono di attentare alla vita di Mashaal ad Amman a settembre. Secondo questa fonte - che ferve negli uffici del Mossad a Bruxelles - il commando israeliano si prefiggeva di eliminare in Svizzera non solo al Zein, ma anche un altro uomo d'affari arabo, apparentemente implicato nel trasferimento nella valle della Beqaa libanese di materiali chimici e batteriologici. I due avrebbero dovuto essere uccisi con l'introduzione in un orecchio di un liquido letale che avrebbe provocato l'arresto dei battiti cardiaci in poche ore.

L'operazione fallita a Berna era legata al traffico battericlogico

La fonte ha detto ancora che questo progetto ha destato forti rimostranze in seno al Mossad e che un suo dirigente - in codice: «R» - ha anche rassegnato le dimissioni.

In Israele le informazioni del Times sono state accolte con profondo scetticismo. «Si tratta di pura e semplice disinformazione» ha detto Ron Ben Ishay, un analista di Yediot Ahronot. Anche Netanyahu, nella sua conferenza stampa, ha auspicato che «cessi finalmente la divulgazione di notizie distorte o mendaci» e che il Mossad possa finalmente tornare a lavorare in totale discrezione. **[a. b.]**

GERMANIA

Ufficiale della Gestapo, 78 anni: confessa dopo mezzo secolo il responsabile del campo polacco di Majdanek

Si arrende l'ultimo boia del Terzo Reich

Diresse lo sterminio di 70 mila ebrei, ne uccise personalmente 500

BONN
DAL NOSTRO CORRISPONDENTE

Durante un processo nel quale era comparso come testimone, si era autoaccusato di avere ucciso personalmente nel lager polacco di Majdanek cinquecento persone, quasi tutti ebrei fra i quali molte donne e bambini. Ma mentre l'inchiesta a suo carico veniva istruita dalla procura generale dello Stato e dalla procura regionale di Stoccarda, è rimasto in libertà per quasi un anno: la polizia lo ha arrestato soltanto martedì, e nel frattempo l'accusa, già tremenda, è diventata mostruosa. Alfons Goetzfried, 78 anni, ex ufficiale della polizia segreta di Adolf Hitler, la «Gestapo», è responsabile della sicurezza nel campo di concentramento di Majdanek, in Polonia, e accusato di avere partecipato all'omicidio di settantamila persone.

Un massacro, le prove del quale sarebbero in un dossier preparato dalla procura della città tedesca grazie alle informazioni raccolte dalla polizia londinese, Scotland Yard. Un dossier che riapre una vicenda iniziata nell'immediato dopoguerra: al termine del secondo conflitto mondiale, gli occupanti sovietici avevano arrestato e processato Goetzfried per crimini di guerra. Fino al 1958 l'ex comandante nazista è rimasto in un gulag sovietico, in Siberia. Dopo il rilascio, si è trasferito nel Kazakhstan, una Repubblica asiatica dell'ex Urss: dove è rimasto fino al 1991, quando è tornato in Germania approfittando del programma che permetteva il rimpatrio dei «tedeschi del Volga», gli ex cittadini sovietici di origine tedesca.

L'anno successivo Goetzfried ha ottenuto la cittadinanza della Repubblica Federale. Ma anche la giustizia tedesco-occidentale si era già occupata di lui negli Anni Cinquanta, secondo informazioni della procura di Stoccarda: anche se le accuse mossegli allora e la sentenza non sono state rivelate. In quell'occasione, tuttavia, l'ex comandante della «Geheime Staatspolizei» aveva negato di essere coinvolto in crimini di guerra, sostenendo di essere un semplice stalliere dell'esercito tedesco finito per sbaglio sul banco degli imputati.

Si è autoaccusato durante un processo in cui era comparso come testimone Fino al 1958 fu rinchiuso in un gulag siberiano

La verità, che egli stesso ha ammesso almeno parzialmente oltre cinquant'anni dopo i fatti, era un'altra: a Majdanek l'ufficiale nazista ha ucciso personalmente cinquecento persone, nell'autunno del '43. E per due anni, dal 1942 al 1943, ha inviato nella camera a gas migliaia di ebrei: uomini, donne e bambini rinchiusi in un lager che, costruito nel 1941 come campo di concentramento per prigionieri di guerra, a partire dal 1942 era stato utilizzato dai nazisti per sterminare gli ebrei. In poco meno di tre anni, fino al 1944, 360 mila dei cinquecentomila internati sono stati uccisi nelle sette camere a gas del lager, o sono morti in seguito al trattamento brutale.

La vicenda di Alfons Goetzfried è clamorosa non soltanto per le ammissioni fatte dall'ex ufficiale nazista, o per le nuove accuse mossegli al momento dell'arresto, l'altro ieri. L'ex comandante della «Gestapo» è infatti uno degli ultimi grandi criminali di guerra ancora in vita: secondo indiscrezioni, altri due starebbero per essere identificati nella zona di Stoccarda. Secondo il Centro di Ludwigsburg per le ricerche sui crimini nazisti, sarebbe vivo anche Alois Brunner, l'ex segretario di Adolf Eichmann, responsabile della «soluzione finale», che all'inizio degli Anni 90 notizie non confermate davano per morto, ma che secondo Simon Wiesenthal si sarebbe rifugiato invece in Siria, dove si farebbe chiamare Herbert Fisher. Quasi certamente ancora in vita è anche Haribert Heim, il medico del campo di concentramento di Mauthausen, scomparso da Baden Baden negli Anni Settanta. Le sue tracce sarebbero state trovate, in seguito, in Svizzera e in Austria.

Secondo le statistiche del Centro di Ludwigsburg, nel dopoguerra sono stati condannati in Germania oltre ventimila criminali di guerra nazisti: 13 mila nella ex Ddr, quasi tutti prima del 1950; 6500 all'Ovest, dodici dei quali alla pena capitale, poi abolita, e 160 all'ergastolo. Fra le più recenti condanne al carcere a vita, quella di Joseph Schwammberger, un ex ufficiale delle SS riconosciuto responsabile dell'omicidio di 45 ebrei e di complicità nell'omicidio di altri tremila, in tre campi di concentramento in Polonia.

Emanuele Novazio

USA

Sui luoghi di lavoro, sentenza della Corte suprema

Le molestie sessuali un reato anche fra gay

WASHINGTON. Le molestie sessuali sul luogo di lavoro sono un reato di discriminazione anche se si verificano tra persone dello stesso sesso. Lo ha stabilito la Corte Suprema degli Usa con una sentenza che crea un precedente giuridico e che si prevede avrà pesanti conseguenze nelle relazioni all'interno delle imprese. La Corte ha deciso per voto unanime sul caso di un uomo della Louisiana che aveva accusato di molestie e persecuzione il suo supervisore, di sesso maschile, e altri due uomini durante un lavoro durato quattro mesi su una piattaforma petrolifera nel Golfo del Messico.

Tuttavia la Corte ha chiarito con molta precisione che le vittime di molestie sessuali sul lavoro devono dimostrare di essere state oggetto di discriminazione in base al sesso e non «soltanto di azioni connotate da un comportamento sessuale offensivo» come ad esempio il flirtare. La condotta diventa reato se è un abuso di potere o si traduce in ostilità, hanno stabilito i giudici. La sentenza dunque non menziona specificamente la molestia basata su uno specifico orientamento sessuale (in questo caso l'omosessualità).

La sentenza è stata accolta come una vittoria dai difensori dei diritti degli omosessuali. «E' una vittoria per tutti i lavoratori americani. Noi siamo felici che la Corte abbai compreso che le molestie sessuali hanno a che fare con l'uso del potere e che l'orientamento sessuale delle persone coinvolte è un dato irrilevante» ha dichiarato Kim Mills della Human Rights Campaign.

Una sentenza che avesse creato una eccezione per le denunce di episodi avvenuti tra persone dello stesso sesso avrebbe avuto infatti conseguenze estremamente negative per i diritti degli omosessuali, hanno spiegato gli attivisti. [Agi]

REALI INGLESI

Il Sun: lo va a trovare almeno due volte al mese. La sua ricomparsa accanto al principe fa riesplodere le polemiche

Per Camilla notti d'amore a palazzo

L'amica di Carlo ormai di casa a St. James's

Camilla Parker Bowles, l'amante del principe Carlo

LONDRA. Riesplode, dopo sei mesi, il ciclone Camilla. Riesplode con la notizia, data con grande rilievo dal «Sun», che l'amante di Carlo è ormai di casa anche nel palazzo di St. James's, residenza londinese del principe di Galles, dove trascorre notti d'amore: «Almeno due volte al mese - precisa il giornale - e l'ultima volta è stata lunedì scorso». Sono passati sei mesi dalla morte di Diana, ma la ricomparsa di Camilla al fianco di Carlo (in realtà vi era sempre rimasta, ma più discretamente) suscita immediate reazioni. Come se fosse colpevole del delitto di «lesa principessa». Eppure Carlo era stato preciso, quando la loro vicenda aveva scosso l'Inghilterra: Camilla, aveva detto, «non si discute».

Camilla, afferma il giornale, è ormai parte della vita di palazzo, come già lo era a Highgrove, residenza di campagna di Carlo: vi avrebbe addirittura trasferito parte del proprio guardaroba, per avere sempre a portata di mano gli abiti giusti per ogni circostanza. E' stata bene attenta, finora, a non arrivare quando ci sono a palazzo i principi William e Harry; ma altrimenti circola con disinvoltura, tant'è che l'hanno vista anche operai e fornitori. «Rimangono tutti di sale», osserva l'anonima «gola profonda» che ha parlato al «Sun»: «Prima o poi questa storia doveva venire fuori». Mute le fonti ufficiali: «Le scelte domestiche del principe sono private e non le discutiamo».

La verità è che Carlo e Camilla fanno ormai coppia fissa, anzi «hanno diritto a essere insieme»; a condizione, beninteso, che ciò accada «in privato». «Si rendono ben conto - ha spiegato il loro comune amico, evidentemente autorizzato - che la loro relazione è molto delicata e potrebbe apparire offensiva se sventagliata in pubblico». Ma questo non significa che non possano essere insieme: «Camilla ha 50 anni e il principe li avrà fra poco. Sicuramente hanno diritto, a questo punto della loro vita, a un po' di felicità. Sono felici di respirare la stessa aria, anche se dietro i portoni chiusi di palazzo».

C'era già stata, nelle settimane che avevano preceduto la morte di Diana, una manovra attentamente orchestrata e volta a fare accettare Camilla, da parte del pubblico, come compagna semiufficiale del principe: senza il matrimonio che - dicono i sondaggi - gli inglesi non vogliono. A luglio c'era stato, a Highgrove, un party per i 50 anni di Camilla; e gli uomini di Carlo avevano addirittura indicato ai fotografi da quale finestrino dell'auto Camilla si sarebbe affacciata. Più avanti era in programma una grande festa di beneficenza, con la partecipazione di Camilla. Ma dopo lo schianto nel tunnel dell'Alma si decise di annullarla: sebbene fosse già divorziato da Diana, l'opinione pubblica non ha mai riconosciuto a Carlo la libertà sancita dalle leggi.

Da allora Camilla è stata costretta a «scomparire». La si è rivista solo di recente ad alcune cacce alla volpe, passatempo che predilige. In Cile, dove era in vacanza il mese scorso a casa di un'amica, è stata braccata dai teleoperatori e costretta a fuggire. Ha perfezionato l'arte del bassissimo profilo: non è una vita facile, la sua. Ma sarebbe ingenuo chi avesse pensato che qualcosa, nel rapporto con Carlo, potesse essere cambiato senza apparente motivo. Ora se ne ha la conferma, compresa quella di una Camilla sempre più assidua frequentatrice di Highgrove, dove svolge la parte della padrona di casa. «Questa - ha detto il misterioso amico - non è una campagna preparatoria di una ricomparsa pubblica di Camilla: come coppia attirerebbero critiche, qualsiasi cosa facessero». Massima discrezione allora: nessuna visita ai ristoranti più «in», nessun incontro - neppure fortuito - fra Camilla e i principini. Salvo poi farsi vedere dal lattaio; magari con i higodini.

Fabio Galvano

Durissimo l'inviato di Clinton. L'Esercito clandestino: vendicheremo presto i nostri morti

Kosovo, l'America minaccia una Tempesta

Allarme rosso nei Balcani

Washington teme il crollo della pace

WASHINGTON
DAL NOSTRO CORRISPONDENTE

Alla Casa Bianca e al dipartimento di Stato l'allarme scatta subito. L'inviato americano Robert Gelbard, richiamato d'urgenza a Washington, rilascia proclami di fuoco contro Slobodan Milosevic, minaccia nuove sanzioni e non esclude un intervento militare per evitare che l'incendio divampi.

Ci sono voluti anni per coinvolgere questa amministrazione nei Balcani, ma sin dall'inizio la preoccupazione di Washington per il Kosovo, crocevia tra il mondo slavo e musulmano, è stata altissima. E adesso che la crisi così lungo temuta tra Serbia e Kosovo è finalmente scoppiata - con l'uccisione di 24 albanesi da parte delle truppe serbe lo scorso fine settimana - il governo americano corre ai ripari. Ma forse troppo tardi.

La preoccupazione più immediata è che se la crisi non sarà bloccata subito, l'intero edificio ideato a Dayton e pazientemente costruito negli ultimi due anni in Bosnia rischia di andare in fumo (Richard Holbrooke, l'artefice degli Accordi di Dayton, ha lasciato da parte il problema cipriota per rituffarsi in queste ore nella politica balcanica). «Abbiamo fatto uno sforzo imponente in Bosnia, siamo ormai vicini al traguardo e nessuno sopporta l'idea di veder crollare tutto a causa di quel che succede in Kosovo», dicono al dipartimento di Stato.

Ma non si tratta solo di salvare la pace di Dayton. L'amministrazione Clinton ha sempre avuto paura che una rivolta degli albanesi del Kosovo contro la minoranza serba avrebbe fatto dilagare il conflitto in Macedonia, dove vive un grossa minoranza albanese, e in Albania, con un effetto domino imprevedibile e incontrollabile.

Prim'ancora che si cominciasse a parlare di Dayton, quando l'amministrazione ancora si rifiutava di mandare soldati in Bosnia, cinquecento caschi blu americani furono dispiegati in Macedonia. E da Skopje gli Stati Uniti controllavano la situazione anche nel Kosovo.

Ufficialmente, Washington ha sempre detto che qualsiasi tentativo di Milosevic di estendere il conflitto nel Kosovo sarebbe stato contrastato con la forza. Ma l'amministrazione non ha mai caldeggiato una vera autonomia del Kosovo rispetto alla Serbia.

Il risultato, dicono alcuni diplomatici, è stata una politica non sempre limpida da parte dell'amministrazione. In pubblico prometteva un intervento militare in difesa del Kosovo, ma dietro le quinte faceva capire a Milosevic che sarebbe rimasto padrone a Pristina se fosse riuscito a tenere la situazione sotto controllo.

E non sono pochi a Washington, al Congresso che negli ambienti diplomatici, a pensare che la mancata chiarezza dell'amministrazione abbia finito per incoraggiare Milosevic a fare il passo troppo lungo, a creare le premesse per l'esplosione delle violenze dei giorni scorsi.

Negli ultimi mesi la radicalizzazione del conflitto tra maggioranza albanese e minoranza serba e la crescita dell'esercito di liberazione del Kosovo (Kla) ha finito per accentuare l'aspetto contraddittorio della politica Usa nel Kosovo.

E alcuni osservatori sono convinti che quando la settimana scorsa l'ambasciatore Gelbard accusò il Kla di essere «un'organizzazione terrorista», Milosevic e i suoi abbiano interpretato quelle parole come un via libera americano ad una repressione dura della rivolta.

«L'amministrazione sapeva da un mese che Milosevic aveva spostato truppe nel Kosovo, eppure non ha fatto nulla per bloccare Belgrado», dice un ex diplomatico che si occupava dei Balcani al dipartimento di Stato prima di andarsene per protesta. «Ora è troppo tardi. Ed è quasi certo che per evitare un nuovo conflitto bisognerà intervenire con truppe della Nato in Kosovo. Sembra di essere tornati al 1991, quando James Baker andò a Milosevic e disse che la cosa importante era tenere il Paese unito. Anche in quell'occasione Milosevic interpretò l'atteggiamento americano come un via libera».

Andrea di Robilant

NOSTRO SERVIZIO

«Giuriamo il sangue che l'Esercito di liberazione del Kosovo vendicherà in molteplici modi per il massacro degli abitanti innocenti della regione di Drenica compiuto dal regime serbo»: il giornale di Pristina in lingua albanese «Bujku» ha pubblicato ieri il comunicato della misteriosa organizzazione che si batte per l'indipendenza della regione. Il gruppo ha inoltre lanciato un appello a «tutti gli albanesi abili alle armi» ad aderire all'organizzazione. «In quattro giorni di battaglia con le forze serbe abbiamo sequestrato una grande quantità di armi, dieci veicoli e un elicottero» affermano i guerriglieri albanesi. La situazione nel Kosovo rimane tesissima. Ingenti forze dell'ordine di Belgrado presidiano le città di Podujevo, Pec e Decani. A quattro giorni dal sanguinoso intervento della polizia la zona di Drenica, nel cuore della regione, continua ad essere bloccata. Con tutti gli onori militari ieri sono stati sepolti i quattro poliziotti serbi uccisi negli scontri con gli albanesi.

E «gli Stati Uniti sono profondamente preoccupati per la violenza nel Kosovo. La politica americana, che Washington mantiene da anni, in base alla quale gli Usa potrebbero rispondere militarmente se Belgrado allargherà la guerra dei Balcani nella regione a maggioranza albanese del Kosovo, non è cambiata», ha dichiarato ieri l'inviato speciale del presidente Clinton per l'ex Jugoslavia Robert Gelbard, ammonendo ancora una volta il presidente jugoslavo Milosevic ad assicurare l'ordine nel Kosovo. «Da parte nostra continuiamo a essere pronti ad affrontare questo problema con ogni mezzo a nostra disposizione», ha spiegato Gelbard, aggiungendo che Milosevic è stato «avvertito che dovrà affrontare le conseguenze» della situazione.

Belgrado, che soltanto pochi giorni fa ha ottenuto dagli americani l'allentamento delle sanzioni, potrebbe trovarsi di nuovo economicamente isolata, ha continuato Gelbard. L'alto funzionario americano ha inoltre annunciato che la situazione del Kosovo verrà discussa lunedì prossimo a Londra durante la riunione del gruppo di contatto, costituito da Gran Bretagna, Francia, Italia, Germania, Stati Uniti e Russia. Nel frattempo, a Roma arriverà il Segretario di Stato americano Madeleine Albright, che sabato incontrerà il ministro degli Esteri Dini e i rappresentanti della comunità Sant'Egidio, che due anni fa aveva mediato l'accordo tra serbi e albanesi sull'educazione scolastica nel Kosovo.

Dopo una visita in Bosnia, a Belgrado è arrivato ieri sera il ministro degli Esteri britannico Robin Cook. Stamane incontrerà il suo collega jugoslavo Zivorad Jovanovic; dovrebbe vedere anche il presidente Milosevic e il leader albanese del Kosovo Ibrahim Rugova. Porta questo messaggio di Blair: la Gran Bretagna non ha intenzione di «stare a guardare mentre Milosevic innesca una nuova guerra».

Ingrid

«Milosevic, sei avvertito»

I funerali delle vittime di domenica e il leader albanese Ibrahim Rugova

Oggi Cook a Belgrado con un messaggio di Blair: non staremo a guardare una guerra

Mezzo golpe a Bratislava

Tutto il potere al premier Meciar

Il primo ministro slovacco Vladimir Meciar

NOSTRO

Vladimir Meciar, primo ministro della Repubblica slovacca, è dall'inizio di questa settimana padrone a Bratislava. Da quando, lunedì, è scaduto il mandato quinquennale del capo dello Stato Michal Kovac, suo acerrimo nemico, e nessuno è stato nominato a succedergli. A impedirlo è stato lo stesso primo ministro, facendo in modo che in quattro successive votazioni del Parlamento nessuno dei candidati alla presidenza ottenesse i tre quinti dei voti (90 su un totale di 150) necessari per la nomina.

Il seggio presidenziale è pertanto vuoto, la Slovacchia è senza capo dello Stato. Ma soltanto in apparenza. In realtà tutte le competenze del Presidente (salvo il licenziamento del capo del governo e lo scioglimento del Parlamento) sono passate a Meciar, come prevede la Costituzione. E' per questo che l'ex pugile e capo del governo ha bloccato l'elezione di un nuovo Presidente.

Gelido e nel contempo melodrammatico è stato il «cambio di guardia» tra i rivali a Palazzo Grassalkovich, dinanzi al quale si era radunata una folla di circa 10 mila persone, in gran parte (giovani di città) per fischiare contro Meciar definito «dittatore», «delinquente», «superPinochet» e in numero inferiore (donne anziane della campagna) per osannare Meciar «nostro padre». Kovac, passato per l'ultima volta in rivista un reparto d'onore, ha pronunciato un breve discorso di saluto al Paese e al popolo. E quando l'odiato Meciar si è apprestato a rispondere, si è girato sui tacchi e se ne è andato senza salutare, lasciandolo col discorso in mano.

Vladimir Meciar non ha perso tempo per vendicarsi. Non erano passate 24 ore dalla sua ascesa al potere quasi assoluto, che ha preso i primi provvedimenti: cancellazione del doppio referendum popolare del 10 aprile per l'elezione diretta del capo dello Stato da parte della popolazione e per l'adesione alla Nato. E subito dopo il capo dello Stato «ad interim» ha ordinato il licenziamento immediato di 28 dei 59 ambasciatori slovacchi nel mondo, colpevoli di avere dimostrato troppa simpatia per l'ex presidente della Repubblica Kovac. Ieri infine Meciar ha ordinato alla magistratura di sospendere le inchieste contro gli agenti dei servizi segreti accusati di avere rapito due anni fa il figlio del presidente della Repubblica.

A Bratislava si prevede e si teme che la cacciata di quasi la metà degli ambasciatori sia soltanto la prima parte dell'epurazione programmata da Meciar, che negli anni passati ha già fatto piazza pulita alla radio, alla televisione, alla polizia e nei Servizi, tutti passati nelle mani di gente fidata. La prossima ondata di eliminazione di oppositori è attesa nella giustizia.

Ostentatamente Vladimir Meciar tiene le riunioni di gabinetto non più nel palazzo del governo ma alla presidenza della Repubblica. Dal piazzale antistante è stato rimosso, perché ormai inutile, l'orologio digitale gigante che negli ultimi dieci mesi aveva ricordato al presidente Kovac il numero di giorni che sarebbe rimasto ancora in carica (una sorta di «memento mori» donato dai suoi nemici). Gli oppositori di Meciar ora vorrebbero installarne uno simile, ma gli è stato impedito. Per il momento si accontentano di sventolare striscioni, sul più recente dei quali - ieri - era scritto «Vlado, hai ancora 204 giorni».

Si riferiscono all'ultima domenica di settembre, quando in Slovacchia vi saranno le elezioni politiche. Ad esse Vladimir Meciar intenderebbe accoppiare l'elezione del capo dello Stato, che naturalmente dovrebbe essere lui. Ma i sondaggi attuali indicano che la stella dell'ultimo dittatore nel centro dell'Europa non brilla più come in passato e - se i partiti di opposizione si decideranno a fare fronte comune senza litigare tra di loro e la popolazione uscirà dal letargo e dall'indifferenza - Meciar potrebbe venire battuto sia come capo del governo che come aspirante capo dello Stato.

Tito Sansa

SUBITO SMENTITE

Nuove voci: Blair è cattolico

LONDRA. Tornano le voci sulla presunta conversione al cattolicesimo di Tony Blair, riprese questa volta dall'agenzia «Press Association». Il premier sarebbe stato visto più volte, dopo Natale, partecipare da solo ad affollate funzioni del sabato e della domenica nella cattedrale londinese di Westminster. Blair non ha mai nascosto di accompagnare regolarmente i figli e la moglie Cherie, fervente cattolica, alla messa. Prima delle elezioni dello scorso maggio, anzi, aveva causato forti polemiche il fatto che il leader laborista ricevesse l'eucarestia assieme ai familiari. Come allora, un portavoce di Blair ha smentito la conversione del premier, pur sottolineando che la dimensione religiosa «rappresenta una parte privata della sua vita e tale dovrebbe restare». [Ansa]

Scade il mandato del Presidente, il capo del governo impedisce 4 volte l'elezione

Previsti anche il divieto di tagliare luce, acqua e gas, sostegno economico e assistenza gratuita

Jospin inventa la tassa sulle case sfitte

Il tributo per finanziare i provvedimenti contro l'emarginazione

PARIGI
DAL NOSTRO CORRISPONDENTE

Bestia nera dell'imprenditoria transalpina - che non le perdona la legge sulle «35 ore» - Martine Aubry ha da ieri un nuovo nemico: la lobby immobiliare. Il vulcanico ministro jospiniano vuole le case sfitte. Ed è guerra. Proprietari ed agenzie non vogliono pagare il nuovo balzello, che entrerà in vigore il 1° gennaio '99 con tassi progressivi secondo la durata della vacanza. La decisione governativa, «arbitraria e iniqua», penalizzerebbe un settore già in crisi.

Ma il premier non cambierà idea. Quei franchi gli sono indispensabili per finanziare, almeno in parte, l'ambiziosa legge contro l'emarginazione sociale che il governo annuncia e neppure 10 giorni dalle Amministrative. Il budget non è simbolico: quasi 15 mila miliardi. Serviranno a fronteggiare vecchie e nuove povertà. Il 10% delle famiglie francesi sopravvive a fatica, i senzalavoro sono tre milioni, e un numero doppio riceve sussidi. Non chiamiamolo, dunque, «piano anticlochard». Anche riserva un'attenzione specifica ai senzatetto (cresce l'assistenza, e potranno infine votare) si rivolge a un ambito ben più ampio.

Temendo l'accusa classica - assistenzialismo! - madame Aubry preferisce puntare su termini come «sostegno» e «inserimento professionale». Beneficiano del primo i nuclei familiari più fragili. Oltre al blocco semitotale sugli sfratti, l'esecutivo dispone che non si possano più «tagliare» luce, acqua e gas per insolvenza. In caso poi d'indebitamento eccessivo, misure speciali allevieranno la pressione economica. Il sistema sanitario nazionale verrà infine esteso alla totalità della cittadinanza. Potrà ormai valersene qualunque cittadino. Senza fissa dimora inclusi.

Massiccio lo sforzo anche a livello scolare. Jospin investe sui ragazzi di banlieue che hanno le risorse per studiare e, spesso, cercarsi un lavoro. La Francia li seguirà da vicino, finanziando stage, corsi, atelier culturali, vacanze... Martine Aubry vorrebbe favorirne l'integrazione. Jean-Marie Le Pen già tuona che si dilapidano quattrini francesi per gli oziosi figli degli «stranieri». La maggioranza governativa ritiene invece che solo un dispositivo organico, efficace, coraggioso (dunque caro) possa scuotere le banlieues dall'apatia aprendo una breccia nei ghetti urbani. L'opinione pubblica non parrebbe tuttavia condividere il suo ottimismo. L'autorevole quotidiano cattolico «La Croix» segnala che per 81 cittadini 100 gli emarginati costituiranno una piaga diffusa anche dopo il Duemila.

E' probabile, ma qualcosa occorreva pur fare. Malgrado la signora Aubry neghi, l'idea gliel'ha fornita Alain Juppé. L'ex premier si accingeva a varare disposizioni legislative non troppo dissimili quando - primavera '97 - Jacques Chirac fece harakiri sciogliendo l'Assemblée Nationale per indire le Politiche. Jospin sarebbe un bieco scippatore? Rpr e udf - l'opposizione gollista e liberale - lo sostengono. Ma non può negare che madame Aubry abbia impresso un tocco di Gauche alla manovra. E dall'Eliseo le giungono inattesi apprezzamenti. Alfiere d'una Francia solidale, Jacques Chirac plaude all'iniziativa. «E' una battaglia che non deve conoscere divisioni ideologiche» spiega. Sarà, ma oggi è Jospin ad approfittarne.

Enrico

Sulla Périphérique, fa affari d'oro: è considerato l'albergo del futuro

A Parigi il Grand Hôtel dei poveri

Ottocentocinquanta camere, 17 mila lire a notte

DAL NOSTRO CORRISPONDENTE

Anche i poveri hanno il loro Grand Hôtel. Grande, beninteso, per dimensioni. Ottocentocinquanta camere con vista. Sulla tangenziale parigina. Come spiega, non senza autoironia, la manager delle prenotazioni: «Il vantaggio è che la clientela non ha nemmeno bisogno di alzarsi dal letto per sapere se l'attende un ingorgo».

Il complesso alberghiero più ampio che la Terra conosca è «made in Paris». La banlieue inizia metri appena dietro la chilometrica facciata a 8 piani (stile Ceausescu, diremmo), ma per spanna l'hôtel può ancora fregiarsi di una pariginità doc. E risiedere nella Ville Lumière in camera da pagando 58 franchi pro capite (neppure ventimila lire) costituisce privilegio apprezzatissimo per le famiglie numerose, i visitatori dell'Europa centro-orientale e - perché no? - i tifosi. Lo stadio che ospiterà la finalissima planetaria in luglio sorge poco lontano. Anzi, è forse l'unica destinazione davvero comoda: dalla finestra si possono intravedere Tour Eiffel e Sacré-Coeur, per raggiungerle occorre un training da maratoneta.

In ogni caso, l'apertura - 15 giorni fa - del maxialbergo, sembra costituire un ottimo affare per il gruppo Accor. Costruito in economia (neppure 60 milioni per stanza), malgrado i prezzi bassi si annuncia redditizio. Una struttura analoga, ma in piccolo, alla Porte d'Orleans fa da anni il pieno. Dinanzi al suo bilancio '97, la concorrenza impallidisce: solo 1 camera libera su 100. E poi c'è l'effetto promozionale. Se gli hôtel chic non affliggono i prezzari, ed in quelli medi lo si trova su una piccola bacheca esterna, il nostro conglomerato sceglie l'esternazione kolossal. Il tariffario è leggibile a occhio nudo da un chilometro. Complice un gigantesco cartello. Per gli automobilisti che ogni settimana transitano a milioni sulla «périphérique» sarà difficile non accorgersi della réclame. Vale il reciproco: chi dorme sull'anello tangenziale finisce per esserne conscio. L'insonorizzazione è buona, ma non al punto da far sospettare un paesaggio bucolico oltre tende.

Eppure - dicono gli studi - l'hôtellerie spartana (linda, però un tantinello squallida e con personale ridottissimo) è l'unica ad avere futuro nelle metropoli francesi. Il motel urbano spopolerà sempre più. Il suo handicap - la vicinanza di superstrade - sarebbe, in realtà, un atout per i frettolosi viaggiatori contemporanei. Felicità è anche trovarsi un casello a pian terreno.

[e. b.]

Palermo: vinto da un pensionato, è finito nel bottino di una rapina a un portavalori

Rubato il Gratta & vinci miliardario

Lunedì mattina uno dei figli dell'ex manovale aveva depositato in banca il prezioso tagliando

PALERMO
DAL NOSTRO CORRISPONDENTE

Prima la gioia indescrivibile di aver vinto un miliardo con un biglietto da [redacted] lire della lotteria istantanea «Scarta e vinci», poi l'incertezza e la paura di aver perso tutto. Tutto per colpa di un gruppetto di rapinatori che ieri mattina alle 8,20 hanno assaltato un furgone portavalori della società Sicurtransport. I banditi sono fuggiti con 800 milioni in contanti, assegni e vari titoli per 1 miliardo e 200 milioni e, il caso ha voluto anche, con il tagliando della lotteria che il manovale in pensione Matteo Di Pisa, 75 anni, aveva fatto depositare da una figlia nell'agenzia 25 del Banco [redacted] Sicilia, accanto al Motel Agip Forte in viale Regione Siciliana.

In casa Di Pisa e in quelle degli otto figli ai quali il pensionato ha promesso di distribuire fino all'ultima lira la vincita, così alla felicità stanno seguendo ore d'apprensione sulla possibilità di non poter incassare la vincita, anche [redacted] tutto sembra comunque smentire quest'ipotesi infausta per il pensionato e i suoi famigliari, per i quali stenti e privazioni sono all'ordine del giorno. La Sicurtransport ha fatto presente di essere assicurata e che finora, in casi analoghi, le polizze hanno coperto tutto.

[redacted] a Roma l'Amministrazione dei Monopoli di Stato, che gestisce per conto del ministero delle Finanze la lotteria, con una nota ha assicurato di essersi attivata «per acquisire gli elementi per pervenire, nel rispetto del diritto alla vincita, alla soluzione positiva del problema». A ogni buon conto, negli uffici romani che si occupano delle lotterie statali, che in questo periodo vanno a gonfie vele per l'autentica febbre della vincita che sembra aver colto gli italiani, [redacted] stato precisato che «l'Amministrazione dei Monopoli [redacted] disponibile a una soluzione positiva, [redacted] attende di esaminare la documentazione del Banco [redacted] Sicilia».

Al BdS, intanto, la «pratica», sicuramente scottante e per molti versi singolare, che rischia di aprire un contenzioso senza precedenti, è stata trasferita all'ufficio legale. La banca aveva accettato [redacted] tagliando versato dai Di Pisa per occuparsi dell'incasso, come sempre avviene nel caso di vincite alle lotterie, al Totocalcio, al Totogol. Quindi era stato compilato un verbale attestante il deposito e la consegna alla banca che, come prassi, ha accettato con la formula «salvo buon fine», impegnandosi a farsi carico della riscossione per conto del cliente.

I rapinatori non potranno in alcun modo incassare il miliardo. Infatti il numero [redacted] matricola del tagliando è stato immediatamente notificato al ministero delle Finanze e il biglietto [redacted] stato bloccato. Così le assicurazioni giunte da Roma, dalla Sicurtransport e dallo stesso Banco di Sicilia hanno rincuorato Di Pisa e i suoi figli.

Le indagini sulla rapina al furgone intanto procedono a rilento. I tre agenti della Sicurtransport aggrediti dai banditi che, dopo averli bloccati in corso [redacted] Calatafimi, hanno sparato e li hanno condotti in un'autorimessa, sono confusi [redacted] scioccati [redacted] hanno dato poche indicazioni utili agli investigatori.

[redacted]nio Ravidà

Il furgone che trasportava il biglietto miliardario: era stato appena ritirato dalla banca dove lo aveva depositato il vincitore

«Tranquillo, avrà i soldi»

Il direttore dei Monopoli all'anziano «Nessun altro intascherà quel premio»

ROMA. «Quel signore può stare tranquillo, avrà i soldi della vincita, fino all'ultima lira. E i rapinatori [redacted] potranno mai incassare quel biglietto, che è stato immediatamente bloccato dal ministero delle Finanze». Dopo una giornata [redacted] disperazione per il pensionato palermitano che ha vinto un miliardo [redacted] la lotteria istantanea «Scarta e vinci», arriva il messaggio rassicurante del direttore dei Monopoli Vittorio Cutrupi. «Dobbiamo solo fare alcuni accertamenti».

Che cosa dovete verificare?

«Ci stiamo attivando per recuperare tutti gli estremi del biglietto. In particolare dobbiamo risalire al codice identificativo, che si trova nella zona del biglietto dove è indicato "attenzione non grattare", accanto alla parte dove è nascosta la combinazione. E' indispensabile riuscire a risalire a questo codice per poter pagare la vincita».

Un'operazione che richiederà molto tempo?

«Io credo che saranno sufficienti un paio di giorni, non di più. Ma c'è un altro problema».

Quale?

«Aspettiamo notizie dal Banco di Sicilia, vogliamo sapere se l'Istituto di Credito è assicurato. Se la risposta è affermativa provvederà l'assicurazione a rimborsare subito la vincita».

Qual è l'iter normale per incassare le vincite delle lotterie?

«Bisogna far avere ai Monopoli il biglietto vincente. Le fotocopie non [redacted] valide, perché non permettono di risalire al codice identificativo. Di solito provvede una banca, presso la quale il cliente deposita il tagliando fortunato come in questo ultimo caso, o un notaio. Il biglietto viene quindi inviato al Poligrafico di Stato che provvede al riconoscimento. Una volta appurato che è autentico, si provvede al pagamento».

Quanto tempo ci vuole quindi per ottenere i soldi?

«In questo ultimo periodo abbiamo ritardato un po' perché ci sono state molte vincite. Altrimenti in genere le vincite vengono pagate nel giro di 15 giorni, al massimo un mese».

[a. tor.]

DALLA PRIMA PAGINA

LE FACCE DELL'AMERICA

improbabile: Jack Kevorkian, detto il dottor Morte, venuto dal Michigan in auto, perché odia gli aerei; intrappolato in uno smoking di seconda mano; vigilato dal sospetto, poiché, da quando ha minacciato [redacted] «espandere le proprie competenze», [redacted] osa più starnutire in sua presenza; faticosamente sistemato [redacted] tavola tra Imelda Marcos e il direttore [redacted]cutivo di «Time» Joe Ferrer, che si è autoassegnato il posto meno ambito della serata, quello dalla parte del coltello di Kevorkian.

Gli amanti del bizzarro possono anche volgere lo sguardo altrove [redacted] chiedersi come, alla fine del «secolo americano», possano convivere nella stessa sala Elie Wiesel o Steven Spielberg (regista di «Schindler's List») e Leni Riefenstal, fotografa propagandista del Terzo Reich. O come possa il presidente Clinton trovarsi di fronte al fino a due mesi fa ignoto avvocato William Ginsburg, legale di Monica Lewinsky. Se è la serata delle facce in copertina, perché [redacted] c'è anche lei, che le ha sbancate tutte agli ultimi giri di rotative?

«Qui si fa prima a contare chi non c'è», diceva entrando l'ex diplomatico Richard Holbrooke. Non proprio. E non solo perché mancano il Papa e Fidel Castro (un dittatore peggiore di Marcos?), Monica Lewinsky e la regina Elisabetta, ma perché [redacted] guardarli bene, tanti, quasi tutti, tra i presenti [redacted] scortati da un'assenza, un fantasma che li sovrasta, che li ha resi storia e se n'è andato.

Evander Holyfield [redacted] qui perché gli [redacted] un pezzo di orecchio, perché gliel'ha morso Tyson, che non c'è, ma [redacted] vera storia.

John John Kennedy è qui perché tutti quanti lo abbiamo nell'album della memoria con la sua faccetta bambina nel cimitero di Arlington a guardar seppellire suo padre, che era la storia.

Joe Di Maggio è qui per i fuori campo che ha battuto, certo, ma la sua leggenda è anche e soprattutto figlia del matrimonio impossibile con Marilyn Monroe, assente giustificata, che è stata la storia.

Una storia che finisce con una violenza senza verità, come [redacted] volo Twa 800, una storia fatta dagli spettri, non dai viventi, dai cento che accompagnano Jack Kevorkian [redacted] dai sei milioni che scortano Elie Wiesel; da tutti quelli rimasti fuori dalla lista di Schindler e che domandano ai posteri memoria e giustizia, invece di brindisi.

Dovendo alzare [redacted] calice all'uomo che ha impersonato il «secolo americano», il presidente Clinton sceglie il suo predecessore Franklin Delano Roosevelt. Forse sarebbe stato più opportuno John Fitzgerald Kennedy, grandioso e futile, idealista [redacted] fasullo, ucciso e mai vendicato dalla verità, sepolto nella fossa comune con il suo impossibile assassino Lee Harvey Oswald e l'altrettanto improbabile giustiziere Jack Ruby, tumulato sotto novemila pagine di una ragion di Stato in forma di rapporto Warren, che raccontavano una favola alla Storia e alla gente. In alto i calici per questo secolo.

Vista dalla piccionaia dove ristagnavano l'agitazione dei cronisti, l'impassibilità delle guardie del corpo e lo splendore delle guardarobiere, la stanza delle facce da copertina [redacted] un déjà vu improvvisamente chiaro: era, osservata dal ponte di terza, la sala da ballo del Titanic, [redacted] il suo comandante distratto [redacted] i suoi ospiti beatamente inconsapevoli. Tutti a bordo del «secolo americano», in rotta verso l'iceberg, mentre l'orchestra non smette di suonare e ci consola il pensiero che, come nel film, saprà salvarsi qualcuno (Dio, fa che sia una guardarobiera) capace di trovare tra i flutti una ragione per resistere ed esistere.

Gabriele Romagnoli

Da oggi ogni Regione potrà rifornirsi direttamente di somatostatina

Un numero verde per Di Bella

Informazioni gratis sulla sperimentazione

ROMA. Debutta oggi [redacted] numero verde nazionale 167/55.00.51 che darà tutte le informazioni sulle modalità di inizio della sperimentazione della multiterapia Di Bella. [redacted] non solo. Si potranno chiedere lumi anche sull'avvio della seconda fase di studi e su qualsiasi altra notizia riguardante prevenzione, diagnosi e cura del cancro. L'iniziativa è stata curata dal ministero della Sanità in collaborazione con l'Istituto superiore di Sanità. Quattro centralini [redacted] Roma, Napoli, Milano e Genova saranno [redacted] disposizione degli interessati dal lunedì al venerdì, dalle 9 alle 19.

«Abbiamo completato l'arruolamento per la prima fase di sperimentazione del metodo, che inizierà la prossima settimana dopo l'assegnazione casuale dell'ordine d'ingresso nei protocolli di trattamento», ha spiegato [redacted] Francesco Cognetti, primario di oncologia del Regina Elena. «Pertanto, l'attività di prenotazione telefonica alle visite viene per il momento sospesa».

Il telefono verde sarà anonimo e gratuito, ha spiegato il ministero della Sanità, e ha [redacted] scopo di fornire informazioni scientificamente corrette e aggiornate: per questo, risponderanno 24 professionisti, tra medici, psicologi, sociologi e assistenti sanitari, oltre che esperti nel campo oncologico, tutti formati alla tecnica del «counselling» telefonico.

[redacted] E nell'imminenza del [redacted] alla sperimentazione la somatostatina [redacted] sempre più preziosa. Nessuno ha voluto assumersi [redacted] responsabilità di custodirne le confezioni e, così, una parte dei farmaci del «cocktail» che saranno usati su 41 pazienti dell'Istituto Pascale di Napoli (sorteggiati ieri tra oltre 500 richieste) è stata custodita nel caveau di una banca. «E' tutto [redacted] un posto sicuro», ha detto il commissario del Pascale, Alfonso Barbarisi.

LA POLEMICA DI COSTA. Ma, anche se custodita nei caveau, la somatostatina sembra non bastare mai. E per questo l'ex ministro Raffaele Costa, dell'Udc, ha rivolto un appello al presidente Oscar Luigi Scalfaro, ai presidenti di Camera e Senato, Luciano Violante e Nicola Mancino, al presidente del Consiglio Romano Prodi, al ministro della Sanità Rosy Bindi e ai presidenti di Farmindustria e Federfarma. Deve essere immessa sul mercato la quantità [redacted]ria di somatostatina - ha detto -, altrimenti il ministero ha il dovere di intervenire con provvedimenti drastici per garantire il farmaco. Costa ha ricordato che l'amministratore della Serono, Ernesto Bertarelli, ha detto recentemente che «esiste una grande quantità [redacted] prodotto ferma nei canali distributivi». Un'accusa alla quale i grossisti di medicinali hanno subito ribattuto: non abbi[redacted] scorte di somatostatina. «Averla accaparrata a 300 mila lire, quando si venderà a 20 mila al milligrammo, sarebbe stata una pura follia dal punto di vista economico», ha detto Piero Navarra, presidente dell'Associazione dei distributori farmaceutici.

[redacted] Intanto, [redacted] ministero della Sanità [redacted]a inviato agli assessorati regionali il riparto dei farmaci a base di somatostatina e octreotide che le aziende farmaceutiche hanno dichiarato di poter mettere a disposizione in base alle proprie capacità produttive. Lo ha annunciato lo stesso ministero, precisando che «il riparto è stato fatto in base alla popolazione e all'incidenza dei tumori». Le Regioni potranno rifornirsi fin da oggi dei medicinali e solo la Serono ha precisato di non poter distribuire il proprio prodotto prima del 15 marzo, poiché sono in corso controlli di qualità. Ciascuna Regione e Provincia autonoma, o l'Asl capofila, acquisterà direttamente da una o più aziende fornitrici quantitativi di somatostatina (fiale da 3 mg) e octreotide (fiale da 0,5 mg) «nei limiti della qu[redacted]ad essa spettante».

[r. cri.]

Il professor Luigi Di Bella: da [redacted] comincerà la sperimentazione della sua terapia contro il [redacted]

Costa accusa: «Grandi quantità del farmaco sono ferme dai grossisti»

Ricaricare TIM è più comodo. Con il Bancomat.
BANCOMAT 3
http://www.tim.it
* Sportelli Bancomat abilitati al servizio al 26 febbraio '98: Sanpaolo di Torino 1645 su 1740; Monte dei Paschi di Siena 395 su 747; CARIPLO 300 su 958.
TACS GSM
Agli sportelli Bancomat* delle banche Sanpaolo di Torino Monte dei Paschi di Siena CARIPLO
puoi ricaricare il tuo prepagato TACS e GSM TIM
[redacted] costi aggiuntivi
oltre il normale costo di ricarica (Lire 10.000 IVA inclusa) [redacted] le carte Bancomat e PagoBancomat di questi istituti. Dal 10 marzo sarà possibile utilizzare anche le carte Bancomat [redacted] PagoBancomat di tutti gli altri istituti di credito. Il servizio è attivo tutti i giorni negli orari [redacted] apertura degli sportelli Bancomat. Prossimamente il servizio Ricarica TIM sarà esteso ad altre banche di cui [redacted] presto notizia. Da oggi il tuo prepagato TIM ha una carta vincente in più.
Per qualsiasi informazione sul servizio Ricarica TIM puoi rivolgerti dal lunedì al sabato (8.30 - 19.00) al 167-011777
TIM
La vita migliora

L'incidente al largo di Brindisi: una motovedetta della Finanza aveva intercettato l'imbarcazione

L'inseguimento finisce in dramma

Clandestino cade dal gommone e muore annegato

BRINDISI. Edmond Lapraku aveva trent'anni. Sarebbe arrivato clandestinamente sulla sponda italiana nella [illegible] tra martedì [illegible] ieri, attraversando il buio dell'Adriatico seduto sul tubolare di un gommone con altri 14 connazionali albanesi, [illegible] l'imbarcazione non fosse stata intercettata e inseguita. Caduto in mare, il giovane albanese [illegible] morto travolto dall'elica del gommone il [illegible] scafista tentava, con una manovra spericolata, di fuggire. Anziché fermarsi quando la Guardia di Finanza ha alzato i fari e li ha puntati sul gommone, Arben Qehaj, anch'egli di trent'anni, lo scafista poi arrestato, ha accelerato [illegible] virato più volte. Alla prima virata, Lapraku è finito in acqua, sotto l'elica. Alla seconda, il gommone si è scontrato con la [illegible] motovedetta [illegible] un secondo clandestino è finito in acqua. I finanzieri sono riusciti a tirarlo su [illegible] a salvare tutti gli altri.

E' avvenuto a circa un miglio e mezzo dalla costa di Torre Pozzelle, litorale [illegible] Brindisi, dove ogni notte, come a Lecce [illegible] tutta la interminabile costa pugliese arrivano curdi (ieri 73 nel Salento, e anche un bimbo [illegible] pochi giorni, nato ad Atene durante la fuga dei genitori), pakistani, turchi e [illegible] prattutto gli albanesi. Anche stavolta c'era la droga, 32 chili di marijuana, in un borsone. E' [illegible] specialità albanese, droga di buona qualità, prodotta in enormi quantitativi che ogni giorno arrivano in Puglia.

Il gommone era stato avvistato dai radar [illegible] un miglio e mezzo dalla costa ed era stato raggiunto dalla motovedetta. Lo scafista aveva tentato, come sempre avviene in questi casi, la fuga. Ma le manovre spericolate avevano provocato la caduta del giovane albanese. Il gommone ha proseguito la corsa [illegible] Lapraku è stato travolto dall'elica. Il suo corpo è stato recuperato non immediatamente, ma dopo il salvataggio dell'altro clandestino caduto in acqua dopo la collisione tra la motovedetta e il gommone. Secondo le informazioni della Guardia di Finanza, lo scafista avrebbe provocato lo scontro. La ricostruzione dell'episodio verrebbe confermata anche dal danneggiamento [illegible] una delle pale del motore, quella che ha dilaniato l'albanese.

Un'inchiesta è stata aperta dalla magistratura di Brindisi. E' affidata al sostituto procuratore della Repubblica del tribunale Lino Bruno. Lo scafista è stato arrestato con l'accusa di favoreggiamento dell'immigrazione clandestina, omicidio colposo, omissione di soccorso, traffico di sostanze stupefacenti. Stanno bene i superstiti, quattro donne [illegible] dieci uomini.

Questa nuova tragedia è avvenuta in concomitanza con la visita in Puglia [illegible] Ilir Meta, vicepresidente della commissione Esteri del Parlamento albanese, una visita finalizzata a favorire gli investimenti e la cooperazione tra i due Paesi. Commentando la tragedia, Meta ha detto della polizia albanese che «non è ancora al massimo dell'efficienza» e sollecitato la collaborazione italiana e dell'Unione europea per «dare fiducia agli investitori e agli albanesi la speranza che il futuro non è nella fuga».

Ieri altri 50 immigrati clandestini - 50 albanesi fra cui tre donne e quattro slavi - sono stati trovati dai carabinieri nel corso di un'operazione di controllo in alcuni centri del Foggiano, in particolare Ordona, Carapelle [illegible] Ortanova.

I clandestini - che sono stati condotti all'ufficio stranieri della Questura di Foggia - erano con ogni probabilità impiegati per lavori nei campi. Gli extracomunitari erano alloggiati in alcuni appartamenti, i cui proprietari sono stati denunciati. Nell'operazione, cominciata ieri all'alba, sono stati impegnati circa 60 carabinieri.

Tonio Attino

Per evitare l'arresto lo scafista ha compiuto una manovra spericolata: il giovane albanese è stato travolto dall'elica

La disperazione della fidanzata dell'albanese morto annegato [illegible] alcuni dei clandestini intercettati dalla Guardia di Finanza

Sgominato il racket dei piccoli schiavi

Dal Marocco a Modena per fare i lavavetri agli incroci

DAL NOSTRO CORRISPONDENTE

Cinquanta bambini tra i 10 e i 14 anni trovati segregati dentro porcilaie e vecchi casolari

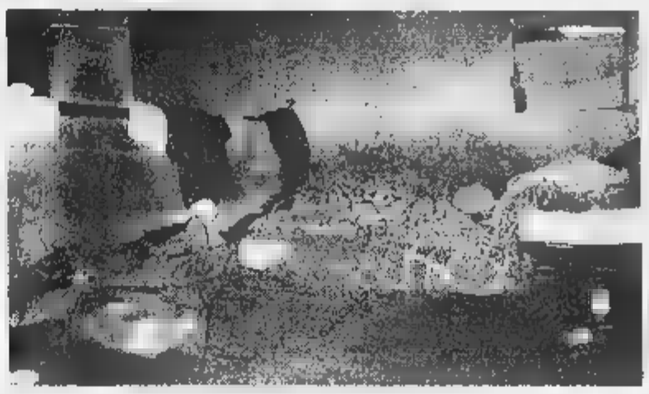

A destra il tugurio in cui [illegible] i bambini schiavi marocchini

Li hanno trovati i vigili [illegible] i carabinieri durante un blitz notturno. Dormivano in una porcilaia abbandonata, in mezzo a materassi sudici e sporcizia di ogni tipo. Le «celle» [illegible] chiuse da catenacci e lucchetti. Schiavi. Piccoli schiavi dai 10 ai 14 anni. Di notte [illegible] tenevano segregati. Di giorno li mandavano [illegible] lavorare: agli incroci, in mezzo allo smog, come lavavetri.

Non è stata operazione semplice incastrare gli sfruttatori di quest'orribile traffico. Ci [illegible] voluti sette mesi di indagini, appostamenti, pedinamenti. Ma alla fine sono scattate le manette [illegible] ai polsi di un marocchino clandestino [illegible] [illegible] anni, Abdel Aziz Errefiai, accusato di riduzione in schiavitù e sfruttamento di minori. Un complice [illegible] riuscito a fuggire, altri due sono stati denunciati. Soprattutto, [illegible] stato ricostruito il sistema impiegato dall'organizzazione per reclutare i giovani schiavi [illegible] portarli in Italia. I bambini - hanno spiegato ieri gli inquirenti - venivano fatti espatriare clandestinamente dal Marocco passando attraverso la Spagna [illegible] la Francia. Il viaggio avveniva in treno oppure in auto. La fase più delicata era l'attraversamento via mare dello Stretto di Gibilterra, [illegible] una volta arrivati sulla terraferma diventava tutto più semplice, probabilmente grazie all'appoggio di basisti. I ragazzini venivano poi portati a Milano, e da lì smistati a Modena e in diverse altre città del Nord Italia dal racket gestito da connazionali.

I bambini coinvolti in quest'inchiesta provenivano tutti dalla st[illegible] [illegible] del Centro Marocco, un'area poverissima. Il racket doveva quindi avere gioco facile nel convincere le famiglie ad affidar loro i bambini. La promessa era quella [illegible] portarli in Europa [illegible] studiare e, poi, a lavorare. La realtà era ben diversa: una vita [illegible] schiavitù e sfruttamento. «Le famiglie - spiega [illegible] magistrato Giuseppe Tibis, che ha condotto l'indagine - ci risul[illegible] abbiano pagato fino a dieci milioni per far espatriare i bambini. Non sappiamo [illegible] siano rientrati in possesso [illegible] parte dei guadagni dei loro figli».

Una volta arrivati a Modena, i piccoli schiavi venivano «piazzati» agli incroci controllati dal racket. La loro giovane età [illegible] un elemento determinante: difficile che gli automobilisti non si lasciassero commuovere. E così, a fine giornata, gli incassi erano anche il doppio di quelli dei «colleghi» adulti. Per questo l'organizzazione li teneva ben stretti. Tutto [illegible] giorno i bambini si trascinavano da un incrocio all'altro, in mezzo ai tubi di scappamento e al traffico caotico. Di notte venivano rinchiusi nell'ex porcilaia alle porte della città.

Quando, qualche giorno fa, vigili e carabinieri hanno fatto irruzione nel casolare, i bimbi schiavi erano solo quattro. Durante i sette mesi di indagini, però, ne [illegible] stati individuati 33, e il numero sarebbe ancora in difetto. In una ventina hanno accettato il programma di recupero offerto dai Centri di accoglienza predisposti dal Comune, gli altri, invece, hanno fatto perdere le loro tracce. Chi ha deciso di restare ospite della comunità è, tuttavia, ancora schiavo della paura. Racket? Neanche a parlarne, «i soldi non ce li prendeva nessuno». Raccontano però di viaggi avventurosi, di giornate massacranti [illegible] suon di secchio e spugna, di notti da incubo [illegible] un casolare condiviso da numerosi immigrati clandestini.

Come deve sembrare strano, adesso, vestire abiti puliti, fare una doccia, guardare la tivù, non doversi preoccupare [illegible] trovare qualcosa da mangiare.

[illegible] Quaquaro

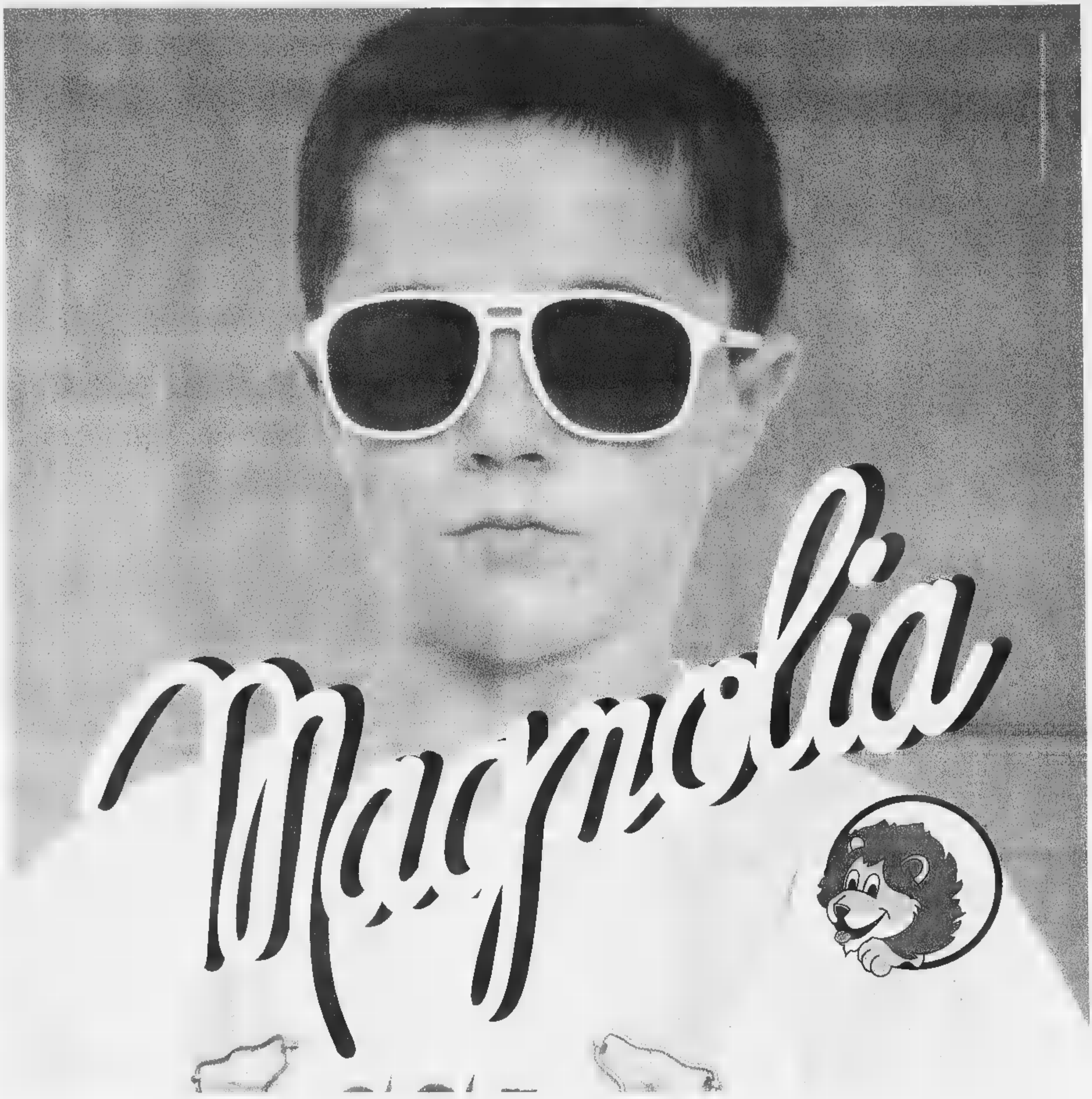

GLI SPECIALISTI DEL BAMBINO VI ATTENDONO PER PRESENTARVI LA NUOVA COLLEZIONE 98

CASA DEL BIMBO VIA CROCE ■ CITTA' 13/15 AOSTA	AO	MONDO BIMBI VIA S.PELLICO 15 SALUZZO	CN	CALIMERO VIA BORLA 1 FIANO	TO	LA RINASCENTE VIA GIOLITTI 14 TORINO	TO
BABY IN PARADISE VIA CHANOUX 110 SAINT VINCENT	AO	BABY MANIA SNC P.ZZA CAVOUR SAVIGLIANO	CN	■ BIMBI VIA XX SETTEMBRE ■ GIAVENO	TO	LE NOVITA' VIA P. COSSA 70 TORINO	TO
DANIELA PUNTO BABY VIA FAA'DI BRUNO ■ ALESSANDRIA	AL	INTIMODA VIA MURATORI 17 SAVIGLIANO	CN	CAMPOGRANDE L. V.LE REGINA ELENA 31 GIAVENO	TO	■ DEI ■ VIA MARTORELLI TORINO	TO
I NOUNOURS di OTTAZZI P.ZZA GARIBALDI 17 ALESSANDRIA	AL	■ BIMBO C.SO MARCONI 69 VILLANOVA MONDOVI'	■	LA RINASCENTE SHOPVILLE LE GRU-V.CREA 10 GRUGLIASCO	TO	LA NUVOLETTA VIA MATTEOTTI 14 TORRE PELICE	TO
MAMMA GIO' C.SO ITALIA 38 ACQUI TERME	AL	ANTONIOLI CARLA VIA VERDI 2 BORGOMANERO	NO	FULVIA PAGLIUGHI ■ CORSO VERCELLI 254 IVREA	TO	IL BRUCO VIA UMBERTO I° 39 VIGONE	TO
SOTTO IL CAVOLO SNC VIA PAOLO ■ NOVI 17 NOVI LIGURE	AL	BIMBI MODA C.SO ROMA ■ BORGOMANERO	■	SO.GE.COM. VIA PIAVE 6 IVREA	TO	COLIBRI' VIA FRANCESCO D'ASSISI 28 VILLAFRANCA	TO
FRANCA BABY VIA CAIROLI 68 OVADA	AL	BABY BLUE VIA CAVOUR 14 CAMERI	NO	IL ■ VIA I° MAGGIO 23 LUSERNA SAN GIOVANNI	TO	ARTIGIANLANE VIA PROVINCIALE 135 PONZONE	■
FIGINI GIANLUIGI VIA EMILIA ■ TORTONA	AL	CREMONESI ELISA VIA ROMA 10 CARPIGNANO SESIA	NO	L' EMPORIO VIA DEL DUOMO 43 PINEROLO	TO	CASTAGNO TILDE V.LE MATTEOTTI 104 IMPERIA	IM
PRIMI SOGNI VIA N.D'AZELIO 10 ASTI	AT	BARBERI S.R.L. VIA CAVOUR 113 DORMELLETTO	NO	LA CICOGNA VIA F.LLI PIOL 1 RIVOLI	TO	■ GREEN SAS C.SO MOMBELLO 1 SAN ■	IM
BABILANDIA VIA PIO CORSI 49 NIZZA MONFERRATO	AT	LE COCCOLE VIA SEMPIONE 54 OLEGGIO	■	BABYBIRBA VIA CAVOUR 31 SANTENA	TO	VANITA' VIA COL. APROSIO 80 VALLECROSIA	■
BABY ■ CORSO LANGHE 17 ALBA	■	GRALO' S.A.S. VIA BAIETTINI VERBANIA INTRA	NO	LA TARTARUGA VIA MATTEOTTI 10 SETTIMO TORINESE	TO	BENEDETTI ADELE VIA CAVOUR 1/A VENTIMIGLIA	■
BARALE VIA PEVERAGNO 6 BOVES	CN	BABYLANDIA STRADA MATHI 1 BALANGERO	■	BONGHI ■ LUCIA VIA CADORE 33/E TORINO	TO	OLIVER VIA PALEOCAPA 61-R SAVONA	SV
CENTRO BABY VIA VITTORIO EMANUELE 169 ■	CN	CERATO A.M. VIA BETTOLA 87 CALUSO	TO	GIOVANI LEONI SRL VIA MADAMA CRISTINA 80 TORINO	TO	STEFI E LELLA VIA LEONARDO DA VINCI 185 ALASSIO	■
IL MONELLO SAS VIA ROMA 35 CANALE	CN	LA PRIMULA VIA V.VENETO 1 CALUSO	TO	GIULIA VIA N.FABRIZI 9 TORINO	TO	AL SOGNO D'ORO VIA MAZZINI 39 ALBENGA	SV
■ VIA ROMA ■ CUNEO	■	DADDI E GIOGGI CORSO ONORIO LISA 44 CAMBIANO	TO	■ ■ ■ VIA ROSARIO DI SANTA FE' 31/a TORINO	TO	FANTASIA VIA 4 NOVEMBRE 13-R ALBISOLA SUPERIORE	SV
SOLO ■ GIOCO SS.LAGHI AVIGLIANA 94 MANTA	■	■ IN CONDOTTA VIA SALOTTO 66 CARIGNANO	TO	IPERBIMBO CORSO BRAMANTE TORINO	TO	IL BATTELLO ■ VAPORE VIA A. DORIA 18 ANDORA	SV
MONDOBABY C.SO ITALIA ■ MONDOVI'	CN	BIEI ROSALBA VIA CONTE DI CAVOUR 27 CAVOUR	TO	IPERBIMBO VIA MONFALCONE ■	■	MARCO ■ E F. VIA ALONSO 2 FINALE LIGURE	■
NUOVI EROI VIA BECCARIA ■ MONDOVI'	CN	LA CICOGNA VIA S.MAURIZIO 62 CIRIE'	TO	IPERBIMBO VIA BIBIANA TORINO	TO	TENEREZZA VIA BRUNENGHI 51 FINALE LIGURE	SV
		■ VIA VITT.EMANUELE 31 CIRIE'	TO			SCARAMACAI VIA DANTE ■ LAIGUEGLIA	SV
		MONDO ROSAZZURRO VIA ROSSETTI ■ CIRIE'	TO			■ ■ VIA G. GARIBALDI 36 LOANO	■
		LILLIPUT VIA ARDUINO 3 CUORGNE'	TO			■ ■ P.ZZA D. ALIGHIERI 4/5 SPOTORNO	SV

VUOI APRIRE O TRASFORMARE IL TUO NEGOZIO IN FRANCHISING? PARLIAMONE...!

MAGNOLIA S.p.a. - 20027 RESCALDINA (MI) - FAX: 0331/57.60.49

DA 50 ANNI VESTIAMO I GIOVANI LEONI

IL CASO

[redacted]

Tra inchieste e appostamenti, la vita dei sottufficiali dell'Arma nei piccoli paesi

Due carabinieri. A destra il maresciallo Mario Zonca, [redacted] di [redacted] nell'Arma, che respinge le critiche di Sinisi

«Noi marescialli di frontiera»

«Non siamo pensionati in divisa»

[redacted] (Asti)
DAL NOSTRO INVIATO

Intanto, per cortesia, lasciamo perdere il maresciallo Rocca. Fermiamo il film del luogo comune o della finzione. Il carabiniere [redacted] celluloide sta ai suoi colleghi veri come i medici di Er stanno a quelli dei reali [redacted] Pronto Soccorso. E in quest'operazione di [redacted] inseriamo anche il De Sica di «Pane, [redacted] e fantasia» che, invece, sta ai sottufficiali dell'Arma sparsi nelle 5700 stazioni italiane, come una caricatura [redacted] ritratto originale. Loro, i carabinieri che operano sul cosiddetto territorio, dovendo scegliersi un punto [redacted] riferimento, preferiscono, forse, il «Maresciallo» tutto buon senso di Mario Soldati. Dovendo, invece, scegliersi [redacted] nemico da ieri non hanno dubbi: il signor Sinisi Giannicola, professione deputato, incarico sottosegretario all'Interno. Quello che ha sostenuto in Parlamento: «I piccoli Comuni non pos[redacted] più essere luogo di tranquilla attesa di pensionamento da parte dei comandanti di stazione».

«Poteva dire senza mezzi termini che rubiamo lo stipendio. Anzi, di più: poteva dire che stiamo tranquilli e beati come topi nel formaggio» arringa [redacted] sottufficiale, soffrendo perché «motivi di [redacted] gli impediscono di esporsi con nome e cognome. Chi, invece, si presenta con l'orgoglio di 25 anni d'Arma è il maresciallo Mario Zonca: ultimo comando chiuso alcuni me[redacted] fa a Moncalvo, in provincia di Asti, dopo una carriera incominciata a Nizza e proseguita ad Agliano. «Sinisi dovrebbe sapere che parte consistente delle grandi operazioni di polizia arrivano [redacted] buon fine proprio grazie [redacted] lavoro capillare delle stazioni: gocce [redacted] informazioni, confidenze [redacted] chi ti teme o, più sovente, ti stima. E [redacted] che, magari, può telefonarti a casa anche nel cuore della notte. O venirti a trovare in ufficio perché ha un peso sulla coscienza o un dubbio. Proprio co[redacted] farebbe con [redacted] confessore. [redacted] quante persone si sedevano ogni giorno davanti alla mia scrivania? Dalle 15 alle 20. E io non ho mai detto a [redacted] ripassi domani».

Realtà paesane dove, se hai imparato a conoscere quelli che oggi si definiscono codici di comportamento e che una volta si chiamavano più bonariamente vizi [redacted] virtù, molte [redacted] si afferrano [redacted] un paio d'occhiate. A volte, le occhiate, però, devono [redacted] più e più profonde. Nel dialogo s'inserisce, ora, il sottufficiale anonimo: «Analizziamo, ad esempio, il problema della prostituzione così diffuso: noi non ci limitiamo a controllare i documenti delle ragazze, ma facciamo appostamenti, vediamo chi [redacted] fiancheggia, chi le frequenta con maggiore assiduità. [redacted] loro, quelle poveracce, a volte si lasciano andare: "Vede - dicono - quel tale voleva vendermi della droga, quell'altro fa richieste strane, quell'altro ancora, l'altro giorno, aveva un sacco di soldi: forse è un rapinatore"». Tasselli. Parole che restano in testa e vengono fuori al momento buono: «Quando cerchi il maniaco, o capisci che stanno per metter su una rete di spaccio. O, come è successo a me, ti consentono addirittura di risolvere un delitto. Certo devi lasciare un po' correre se la ragazza gira con la gonna così corta da far scattare le proteste della gente. O se l'informatore ha, magari, le gomme dell'auto lisce. La legge va interpretata. Quelle persone sono giornali [redacted] leggere».

> «Le grandi operazioni di polizia riescono grazie alle nostre informazioni»

> «Mi telefonavano di notte [redacted] casa Per molti ero un confessore»

Mario Zonca è uno [redacted] quelli che hanno [redacted] gran futuro dietro le spalle. Nel [redacted] che «il rapporto stretto con il paese in tanti anni è ancora vivo e mi gratifica anche adesso che ho lasciato [redacted] lavoro. Non sarebbe così [redacted] mi fossi limitato a fare il pensionato [redacted] divisa. La gente non mi vorrebbe bene. Né io, sardo, avrei deciso come ho fatto di stabilirmi qui per sempre». Gli mancano, e non lo nasconde, le tante notti passate in giro [redacted] maledire il freddo [redacted] pioggia. Notti d'allarmi magari fasulli, di incidenti stradali con strade da chiudere al traffico, ronde. Pensa [redacted] particolare [redacted] agli «appuntamenti» notturni fissi sui bricchi, davanti a certe cascine abitate [redacted] anziani soli e a rischio di aggressioni: «C'era [redacted] accordo: noi posteggiavamo l'auto lì vicino, con il fungo azzurro lampeggiante. Loro, se tutto andava bene, accendevano la luce». Un servizio nato [redacted] sconfitta: la rapina, «una violenza inaudita», compiuta ai danni di due sorelle di 80 [redacted] 90 [redacted]. «Gli assalitori non li ho [redacted] presi. Eppure, tutte le volte che mi incontravano o che io andavo [redacted] trovarle, quelle donne mi [redacted]graziavano ugualmente». Lui, quei banditi ancora sogna di catturarli: «Forse erano drogati».

La droga, appunto. Chiarisce [redacted] maresciallo che non vuole svelare la propria identità: «Quella, ricordiamocelo, non [redacted] solo a Torino [redacted] a Milano. E' anche [redacted] Cravanzana e a Cortemilia, a Orbassano, [redacted] Rivoli, [redacted] Carrù, nei tanti paesi e paesini dove vivono sei o sette tossicodipendenti dichiarati ed altrettanti mascherati. Il nostro lavoro, considerati gli organici, non è più facile o più leggero rispetto a quello dei colleghi che operano nei grandi centri».

Cose di ieri per Mario Zonca, che si concede la solita passeggiata pomeridiana «adesso sì, [redacted] pensionato». Chissà quanto, ancora, gli piacerebbe mettersi quel cappello nero [redacted] le barrette argentate posato come un cimelio sul mobile dell'ingresso. Invece [redacted] caccia [redacted] testa [redacted] Borsalino ed esce. A Moncalvo, ormai, lo riconoscono anche così.

Renato Rizzo

[redacted]

«Piena fiducia ai carabinieri»

ROMA. Il caso suscitato dalle dichiarazioni del sottosegretario all'Interno Giannicola Sinisi sui comandanti di stazione dei carabinieri ha provocato immediata reazione dei vertici dell'Arma. Al punto che il comandante generale, generale Sergio Siracusa, ha rappresentato ai ministri della Difesa e dell'Interno [redacted] profonda amarezza dei marescialli per le parole di Sinisi, «percepite - fanno sapere dal Comando Generale - come disconoscimento del ruolo fondamentale da questi svolto a favore della collettività con l'ininterrotto impegno nel contrasto al crimine». Anche il ministro dell'Interno, Giorgio Napolitano si dichiara «molto rammaricato per la polemi[redacted] apertasi su una frase contenuta nell'ampio discorso che Sinisi aveva pronunciato alla Camera, una settimana fa, in risposta a interpellanze rivoltegli dalle opposizioni sul tema della presenza di latitanti in piccoli Comuni del Sud».

Cesare Salvi, presidente del gruppo Sd-l'Ulivo al Senato, ha ribadito «non solo la fiducia nell'Arma ma anche il carattere essenzia[redacted] della sua organizzazione perife[redacted]. Infine la senatrice di Rinnovamento italiano Ombretta Fumagalli Carulli in un incontro con i delegati del Cocer ha espresso «apprezzamento per l'opera svolta dall'Arma sul territorio nazionale, [redacted] particolare nei piccoli centri del Sud, dove sono spesso i rappresentanti [redacted] istituzioni più a rischio». [AdnKronos]

Italiani smemorati

[redacted] moglie «scordata» all'autogrill

ROMA. Chi si scorda il figlio [redacted] scuola. Chi la pentola sul fuoco. Chi la moglie in autostrada. Chi l'appuntamento con la fidanzata per non parlare di chi dimentica gli arti artificiali in aeroporto o chi si perde le chiavi di casa. Ad avere amnesie improvvise è il 77,6% della popolazione adulta contro il 22,4% di veri e propri Pico della Mirandola. Come dire che in otto italiani su dieci la memoria fa cilecca. Questo almeno è quanto emerge dall'indagine «A.A.A. Memoria cercasi disperatamente» realizzata su un campione di 1600 persone dall'istituto Cirm in collaborazione con l'AdnKronos.

A lamentare frequenti «black out» è l'8,6% degli interpellati. Il 33,3% dichiara di essere colpito episodicamente da «buchi», il 35,7% di soffrirne «raramente». I vuoti di memoria che suscitano irritazione a ansia riguardano per lo più gli anziani, 49% dei pensionati, mentre hanno valori minimi, 25%, tre giovani, studenti, top manager. Il 49,9% della popolazione considera inoltre l'affaticamento mentale un problema mentre il 19,1% ne nega l'esistenza. Le più affaticate sono le casalinghe, 56,8%; la fascia di età più colpita quella tra i 35-54 anni, periodo che corrisponde alla maggiore produttività.

Quanto alla zona geografica, i più «stanchi» risultano risiedere nel Sud e nelle isole. Sentono meno il problema anziani oltre i 54 anni (46%), studenti, imprenditori, liberi professionisti, dirigenti (43%). Invece portafogli, documenti, carte di credito, chiavi, occhiali, telefonini, [redacted] anche dentiere e apparecchi acustici, sono le «solite cose» in testa alla classifica degli oggetti più smarriti dai milanesi, in particolar modo distratti e smemorati. Almeno stando ai dati dell'ufficio oggetti rinvenuti di Palazzo Marino, dove ogni anno si stilano 12 mila verbali di ritrovamento [redacted]rispondenti a circa [redacted] mila «cose». Mezzi pubblici, supermercati e Fiera sono i «luoghi» per [redacted]cellenza degli smarrimenti. Ogni posto ha [redacted] ufficio competente, al quale comunque si rivolge soltanto il 10%.

[AdnKronos]

I giudici: «Staller troppo permissiva, non svolge la necessaria funzione educativa»

Ilona perde la causa e il figlio

Affidato all'ex marito il piccolo Ludwig

ROMA. Dopo quattro anni di «guerra», senza esclusione di colpi, contro il marito, Ilona Staller ha perso: il suo bambino, Ludwig, 5 anni, dovrà vivere con il padre, lo scultore statunitense Jeffrey Koons. In America. La sentenza è stata emessa dai giudici della prima sezione civile del Tribunale di Roma. Con il provvedimento del collegio, costituito da Paolo De Fiore, Aida Campolongo e Riccardo Scaramuzzi, si dispone che a partire dal prossimo primo agosto Ludwig debba seguire [redacted] padre a New York.

Il Tribunale, naturalmente, ha concesso alla Staller di poter esercitare il proprio ruolo di madre: potrà stare con [redacted] bambino ogni mese, per sette giorni di seguito, e durante [redacted] principali festività, anche se alternativamente, [redacted] un appartamento che le dovrà [redacted] messo a disposi[redacted] dall'ex marito. Alla madre del bambino andrà anche una somma mensile di due milioni di lire, sempre da parte di Koons, quale contributo alle spese che la donna dovrà sostenere per le frequenti visite al figlio.

Che cosa ha determinato questa decisione, per certi aspetti singolare nel nostro Paese, dove quasi sempre è privilegiato il rapporto madre-figlio? Alla base della risoluzione dei giudici sarebbe l'incapacità [redacted] Ilona Staller - come si legge nella sentenza - di esercitare sul minore «quella funzione educativa [redacted] genitore, mancando quella funzione di guida e di sostegno che è centrale nello svolgimento di un ruolo genitoriale valido per portare avanti in modo corretto i processi di socializzazione del minore». Circostanze queste, rilevano i giudici, evidenziate anche [redacted] una perizia compiuta da un gruppo di esperti. Alla Staller viene attribuito un eccesso di permissivismo nel rapporto con il figlio, mentre a Koons viene riconosciuto «il ruolo pedagogico di contenimento del minore» e la capacità di stabilire un rapporto affettuoso.

Commentando la decisione [redacted] tribunale, l'avvocato Mario Guttierez, legale di Koons, ha espresso soddisfazione «per [redacted] sentenza che è significativa, [redacted] quanto contribuisce a instaurare il principio che se il padre [redacted] più idoneo della madre può avere in affidamento il figlio». [redacted] tutt'altro avviso [redacted] legale di Ilona Staller. «Presenteremo subito appello contro questo provvedimento - ha dichiarato Vinicio D'Alessandro -, non appena avrò tra le mani il dispositivo della sentenza». A quanto pare, [redacted] perizia sui coniugi è stata determinante. «Di certo - risponde D'Alessandro - ha influenzato [redacted] giudizio. Ma, a mio avviso, non ha per nulla approfondito l'aspetto reale del rapporto tra madre e figlio e, pur rilevando che né il padre né la madre sono stinchi di santo, ha riconosciuto al padre una certa prevalenza nell'idoneità a essere genitore».

Si accusa la signora Staller di essere tropp[redacted] permissiva nei confronti di Ludwig. E' vero? «Una cosa del genere non può essere accettata - [redacted] l'avvocato -: la mia cliente non fa niente di diverso, con suo figlio, da quello che fanno migliaia di mamme. Quante sono quelle forse un po' troppo tenere con i loro bambini? Non per questo gli tolgono i figli. Andiamo: qui s'è voluta fare una sentenza su basi "scientifiche"... ma vediamo le [redacted] da un punto di vista concreto: abbiamo un bambino che, per cinque anni, è vissuto con [redacted] mamma e che l'adora. Ora vogliamo sbatterlo oltreoceano? E' una totale assurdità».

Daniela Daniele

Ilona Staller con il figlio Ludwig. A destra l'ex marito Jeff Koons

«Faccio i [redacted] show ma resto sempre una brava chioccia»

«Gli ho chiesto se vorrebbe andare in America e si è messo a piangere»

«[redacted] lo porteranno via»

La pornostar non si arrende «Ha 5 anni, merita la felicità»

ROMA. Cerca di controllarsi, Ilona Staller, ma ogni tanto [redacted] voce le si incrina. Esplode in ingiurie, ogni tanto, poi [redacted] fa forza. Oggi, l'unico «cicciolino» di cui le importi davvero è il suo bimbetto di cinque anni. E difende il suo cucciolo come una tigre disperata.

Signora Staller, la perizia della psichiatra non la ritiene in grado di allevare bene [redacted] figlio...

«La signora Marisa Malagoli Togliatti non ha capito niente. Perché vogliono fare del [redacted] bambino un uomo infelice? Perché vogliono toglierlo alla sua mamma, dopo cinque anni di vita insieme?».

Sembra che il padre si[redacted] ritenuto più adatto. Lo vede spesso?

«Viene [redacted] trovarlo una volta ogni uno o due [redacted]. La scorsa settimana, dopo essere stato con lui, Ludwig è tornato a casa con le mutandine sporche di popò e mi ha riferito: "Sai, papà mi ha detto che mi vuole più bene di te, ma io lo so che tu me ne vuoi di più". I giudici e i periti si possono imbrogliare, i bambini no».

E' vero che ha difficoltà di linguaggio?

«Tutte bugie. Frequenta la primina in una esclusiva scuola [redacted] sulla Cassia e va benissimo».

Che cosa ha detto a suo figlio?

«Gli ho chiesto se vorrebbe andare [redacted] vivere con il padre, in America. Si è messo a piangere. Qui ha la mamma, i suoi amichetti, la sua vita. Io sono come una chioccia con [redacted] suo pulcino. La sera si addormenta tra [redacted] mie braccia, poi lo metto nel suo lettino. Neanche con [redacted] carriarmati me lo porteranno via».

Lei fa ancora spettacoli porno?

«Sì, qualcuno. Ma questo non significa che non sia una buona madre. Mio figlio neanche sa che cosa sia il porno». [d. dan.]

La collega

«Buona madre? Io lo sono»

Eva Orlowsky

Eva Orlowsky c'è rimasta malissimo. Ex collega e amica di Ilona Staller, non sa spiegarsi le ragioni della sentenza. «I giudici non si rendono conto che, oltre a far soffrire lei, privano quel bambino della figura materna? Lei ne morirà, sono sicura che farà qualunque [redacted] per riaverlo».

Crede che una pornostar possa essere una buona madre?

«Una buonissima madre. Io ho un figlio di quattordici anni: nella [redacted] scuola le altre mamme mi hanno eletto rappresentante di classe. Evidentemente, ispiro [redacted] minimo di fiducia come genitrice».

Torniamo al caso Staller: nella sentenza si legge, tra le altre cose, che il padre assicura «il migliore contesto relazio[redacted]le [redacted] ambientale» al bambino.

«Tanti paroloni per dire una cosa semplicissima: se Ilona facesse l'impiegata non le avrebbero tolto il figlio».

Non crede, al di là di morale e moralismi, che la figura pater[redacted] sia comunque importante?

«Lo è, ma quell'uomo da quanto tempo è assente? Ludwig ha cinque anni e mezzo, è sempre stato con la mamma e adesso, in un periodo fondamentale per la sua crescita, lo prendono e lo mandano a vivere in America, da un uomo che conosce a mala pena. Ecco la cosa più grave: questa sentenza non tie[redacted] assolutamente conto [redacted] bene del bambino». [s. man.]

L'avvocato matrimonialista Anna Maria Bernardini Pace

«Niente assegni ai figli di divorziati che guadagnano»

ROMA. Siete maggiorenni, lavorate e siete figli di genitori divorziati? Niente più assegno di mantenimento. Non è vostro diritto godere del tenore di vita che avevate prima che i vostri genitori divorziassero. Un diritto che invece continua ad essere garanti[redacted] alle [redacted] mogli. A «penalizzare» i figli adulti è una sentenza emessa dalla prima sezione civile della corte di Cassazione, alle prese con il caso dello stilista Luciano Soprani.

Il famoso sarto, dopo il divorzio dalla moglie, aveva continuato [redacted] versarle un assegno di [redacted] milioni al [redacted] per il mantenimento del loro unico figlio maggiorenne. Tre anni dopo, avendo il figlio raggiunto un'autosufficienza economica e non vivendo più con [redacted] madre, Soprani aveva chiesto al tribunale di essere esonerato dall'obbligo di mantenerlo. Una richiesta, questa, che era stata rigettata sia in primo che in secondo grado.

Soprani si [redacted] quindi rivolto alla Cassazione che, a differenza dei giudici di merito, gli ha dato ragione. Ed ecco perché. La Suprema corte ha [redacted]tenuto che l'autosufficienza economica del figlio maggiorenne [redacted] possa considerare raggiunta quando questi inizia [redacted] percepire un reddito «corrispondente, secondo [redacted] condizioni normali e concrete di mercato, alla professionalità da lui acquisita». In altre parole per la Cassazione non ha alcuna rilevanza [redacted] fatto che il reddito percepito non permetta al figlio un tenore di vita identico a quello di cui aveva goduto prima che i genitori divorziassero.

Con questa sentenza, dunque, [redacted] giudici della Cassazione hanno nettamente differenziato [redacted] posizione del figlio maggiorenne da quella del coniuge divorziato, dal mo[redacted]ento che per quest'ultimo [redacted] stato più volte riconosciuto il diritto [redacted] mantenere lo stesso tenore di vita di cui godeva durante il matrimonio. Una diversità [redacted] trattamento così motivata dai giudici: il fondamento del mantenimento del figlio consiste fra l'altro nel dovere di entrambi i coniugi di «assicurargli oltre ai mezzi materiali di vita un'istruzione e una formazione professionale rapportate alle sue capacità e alle condizioni economiche e sociali dei genitori, che gli consentano di conseguire una propria autonomia economica. Tale dovere pertanto - si legge nelle motivazioni della sentenza - viene meno ove la formazione professionale anzidetta sia esaurita e il figlio abbia iniziato un'attività lavorativa a questa conforme, traendone il relativo reddito». Tutte condizioni che [redacted] giudici della Suprema corte hanno riscontrato nel caso in questione, escludendo per [redacted] figlio il diritto al mantenimento.

«Sono veramente contento. Que[redacted] sentenza [redacted] fa uscire da un incubo», è stata la prima reazione di Soprani. «Finora ero convinto che la legge stesse facendo di mio figlio un "mostro", cioè una persona abituata ad avere tutto, senza comprendere che la vita è fatta anche di rinunce e di conquiste». «Mio figlio non ha mai smesso di avere un tenore di vita diverso [redacted] quello a cui era abituato quando viveva con me. Fino [redacted] quando [redacted] potrò lo aiuterò. Proprio qualche giorno fa, infatti, ho concluso una transazione in suo favore in modo da assicurargli il futuro. Ovviamente anche a lui fanno capo degli obblighi».

«Una sentenza educativa», ha commentato la matrimonialista Anna Maria Bernardini Pace. «E' un pronunciamento che mira ad evitare forme di parassitismo e a volte anche di rivalsa da parte dei figli. Certamente [redacted] si può generalizzare. Bisogna valutare caso per caso». [AdnKronos]

«A scuola insultano i nostri figli»

Il campo nomadi dove sarebbe avvenuto il drammatico episodio denunciato dal bambino rom

La rabbia dei Rom «Mai cannibali»

DAL NOSTRO CORRISPONDENTE

Maradona oggi ha il viso triste: non è andato [redacted] scuola, perché da due giorni i compagni di quarta elementare lo canzonano: «Cannibale, cannibale!», gli ripetono con una cantilena e si rifiutano di giocare con lui: «Sono l'unico Rom della mia classe - spiega - adesso nessuno vuole più parlarmi». Il bambino che ha 12 anni, è insieme agli altri cinquecento nomadi che protestano al campo di via San Severo, a due passi dal vecchi[redacted] inceneritore, alla periferia di Foggia. Per un giorno rinunciano ai guadagni dell'accattonaggio e dell'elemosina ai semafori e se [redacted] stanno lì, in piedi, davanti alle roulottes e alle lenzuola stese al sole. «Siamo musulmani - dice Sergio, 34 anni, capo religioso del campo Rom - il nostro credo condanna il cannibalismo. Noi non potremmo mai mangiare carne umana, ma ora tutti ci guardano con sospetto e con paura». «Quell'uomo - dice un altro Rom - qui non c'è mai stato. Con questa protesta vogliamo annullare quanto ha detto la televisione, esse[redacted] accettati come prima». I 54 piccoli nomadi che frequentano quat[redacted] scuole elementari foggiane [redacted] mattina non hanno preso lo scuolabus. La protesta si è conclusa nel primo pomeriggio e da questa mattina i bimbi Rom torneranno fra i banchi, ma lo strascico polemico innescato dall'incredibile storia [redacted] zingaro Rocco rimane. E' inevitabile pensare a lui e alla sua sfortunata Idranka, la bimba che avrebbe ucciso in preda all'alcol, bruciato [redacted] mangiato, quando per strada si vedono tanti bimbi di appena 2-3 anni, arrampicati ai finestrini delle auto con la manina tesa. Dai verbali degli interrogatori del figlio di 10 anni, risulta che l'uomo, oltre che manesco con [redacted] figli, fosse sadico e intrattabile anche con Anna D. la ragazza di 24 anni di Apricena (Foggia) che andò a convivere con lui, nella [redacted] roulotte, per quattro mesi nel '95, quando lo zingaro e i tre figli si fermarono a San Severo. Boris ha raccontato che il padre, oltre alle botte che dava a tutti quando era ubriaco, ad Anna riservava un trattamento particolare; una volta avrebbe cercato [redacted] investirla con l'auto e, visto che non gli riusciva, l'avrebbe picchiata con [redacted] bastone.

La stessa donna, ascoltata nei mesi scorsi dai magistrati, ha riferito che lo slavo, quando lo conobbe era molto gentile e dopo qualche settimana gli chiese persino di sposarla. Poi, quando la donna andò a convivere con lui e i tre bambini, l'uomo si trasformò, diventò violento. Lei cercò di fuggire una prima volta, [redacted] lui la riempì di botte. La seconda volta Anna si allontanò mentre l'uomo dormiva, ma lui cominciò a perseguitarla, a minacciarla, al punto che dovette staccare il telefono di casa e nascondersi.

L'avvocato: è un uomo tranquillo e quando parla della moglie e della figlia piange come un bambino

Versione contestata dal difensore dello zingaro. «Rudzja un cannibale? No, [redacted] è possibile: è un uomo tranquillo e, quando parla della moglie e della figlia Idranka piange come un bambino». Marco Piazzai, l'avvocato [redacted] Perugia che ha assistito il nomade slavo durante i due interrogatori di Perugia, parla dell'uomo che avrebbe ucciso, bruciato e mangiato la sua bambina come di un individuo normale. «Fu lui - ricorda - a cercarmi con insistenza in tribunale, nell'aprile [redacted] '97, dopo che gli tolsero Boris e Yasmina. Avere i figli [redacted] istituto, sapere che potevano [redacted] dichiarati adottabili non gli dava pa[redacted] E i lividi, le bruciature [redacted] sigarette trovate sul corpo dei ragazzini? «A me spiegò che quelle ferite se [redacted] procurate giocando». E tante altre spiegazioni assolutorie Rudzja detto Rocco, ha fornito al suo avvocato e ai giudici di Perugia Massei e Materia che l'hanno interrogato il 31 ottobre '97, subito dopo l'arresto per l'omicidio della moglie Branka, e il 9 dicembre per rogatoria, dopo che gli era stato comunicato il secondo provvedimento [redacted] arresto, per l'uccisione della figlia di 5 anni. La moglie, secondo Rocco lo zingaro, l'avrebbe [redacted] il cognato geloso; Idranka sarebbe stata rapita e la piccola Tamara, morta a San Severo (Foggia) nel febbraio '93, a soli 8 mesi, non l'avrebbe schiacciata lui, una [redacted] che rientrò in roulotte ubriaco, ma si sarebbe spenta per una malattia ai polmoni. E le accuse di Boris? «Il bambino - spiega Piazzai - secondo il padre è facilmente impressionabile. Rudzja è convinto che al processo gli basterà uno sguardo per fargli dire la verità».

Anna Langone

SE IL PROBLEMA E'... ALLORA SI PUO' TRATTARE DI...

Alitosi, l'alito pesante, causa di imbarazzanti problemi nella vita sociale di relazione

Cattiva digestione di [redacted] pasto pesante o speziato (aglio, cipolla, ecc.)
Prolungato ristagno delle scorie nell'intestino
Consumo eccessivo [redacted] alcolici e sigarette, specialmente durante i pasti
Insufficiente igiene orale

CHIEDI AL TUO [redacted]

SALVA-ALITO GIULIANI, compresse dal gusto fresco, [redacted] base di:
• Olio essenziale di Cardamomo - neutralizza i cattivi odori nello stomaco, demolisce i componenti maleodoranti o li inattiva; - facilita la digestione, [redacted] transito [redacted] l'eliminazione delle scorie di odore sgradevole;
• Olio essenziale di Menta [redacted] Liquirizia - sviluppano un immediato effetto rinfrescante in bocca.
Le compresse di Salva-Alito Giuliani, masticate lentamente subito dopo i pasti, combattono l'imbarazzante problema dell'alitosi là dove nasce, nello stomaco.
• Non contiene zucchero (quindi non favorisce la carie ed è adatto anche ai diabetici o a chi segue una dieta ipocalorica).
• Non è un farmaco.

GIULIANI Alito più sicuro dopo i pasti

Quando i Clienti arriveranno via Internet, il tuo sito resisterà all'assalto?

Il momento in cui migliaia di clienti arriveranno al tuo sito web per comprare prodotti, accedere a servizi o, più semplicemente, per incontrare la tua azienda, non è lontano. Per questo è bene cominciare a preoccuparsi di quello che troveranno.

Basta un afflusso di visitatori fuori dall'ordinario, perché qualcuno possa trovare grosse difficoltà ad accedere al tuo sito. Ecco perché la scalabilità è una delle principali esigenze delle aziende che si affacciano all'e-business. Cioè al business elettronico.

Scalabilità significa semplicemente la flessibilità di adattarsi ad una tecnologia che cresce in capacità e velocità. Scalabilità significa anche essere in grado di accogliere un numero sempre più alto di visitatori. E tutta la tecnologia IBM per Internet, sia hardware che software, è scalabile, una vera eccezione nel settore.

Visita il sito www.ibm.com/e-business per conoscere esempi di e-business, notizie e soluzioni ai problemi di scalabilità per la tua azienda. **Oppure chiama IBM Direct al Numero Verde 167-017001, o visita il sito IBM Italia www.ibm.it**

e-business

IBM

Soluzioni per un piccolo pianeta

Scelto per la missione "Pathfinder" su Marte, il server IBM della NASA ha ricevuto 80 milioni di visite solo nella prima settimana. Milioni di persone hanno potuto scaricare fotografie del pianeta rosso, nello stesso momento.

46 milioni di voleé messe a segno. Pete Sampras non potrebbe riuscirci, il sito creato per il Roland Garros '97 sì. Progettato da IBM, il sito è stato creato utilizzando una tecnologia scalabile che permette di anticipare i picchi di traffico.

IBM Italia promuove l'e-business award. Per saperne di più, consulta il sito www.e-businessaward.com

ARTE LA STAMPA Ogilvy & Mather

E Krizia porta in passerella monacali tonache grigie, scarpe basse per gonne dal risvolto

LE TENDENZE

IL KIMONO
E' il must del prossimo inverno, dipinto a mano per Dolce e Gabbana (nella foto), ricompare - cosparso di fiori d'oro, foderato di visone - da Carlo Tivioli, che s'ispira allo chic eccentrico della designer di gioielli Angela Pintaldi. Ancora kimoni di velluto dai grafismi giapponesi per Krizia. Soprani li realizza anche damaschi foderati di pelliccia sintetica

IL CACHEMIRE
Il cachemire diventa un piumino a coste per Ferragamo (nella foto). Zoran invece lo assottiglia per trasformarlo in gonne sahariush. Di cachemire e anche d'oro sono i tailleur gessati di Cavalli. Il maglione più caro è di Cruciani (5.000.000), che intarsia il filato su antichi telai. Di cachemire anche sandali a tacco alto punto.

LA PANCIA
Punto erotico, da scoprire, velare o fasciare. Si intuisce dal tulle dei vestiti incrostati di ricami per Romeo Gigli. Ombelichi al vento nei top di Krizia, ma anche in quelli mohair di Moschino (nella foto). La pancia fasciata compare da Les Copains Trend, l'addome occhieggia sensuale dalle camicie in jersey di Missoni, slacciate fino in vita

Sfila la «terrona evoluta»

Dolce & Gabbana, tra passato e futuro

DAL NOSTRO INVIATO

Da Moschino cappotti ispirati ai bimbi di buona famiglia E Biani lancia la gonna anti-grasso

A destra due modelli di Krizia. Nella foto grande moda secondo Dolce & Gabbana

«Specchio, specchio delle mie brame, chi è la più bella del reame?», si chiede la romantic-cyber sicula, rimirandosi nel vestito. Un tubino lungo e sottile, che pare una colata di mercurio, una guaina d'argento tirata a lucido, doppiata al raso elastico per aderire sinuosa alle curve. Dolce e Gabbana - fra decadentismo gattopardesco e lavorazioni tecnologicamente avanzate - presentano quella che loro definiscono affettuosamente la «terrona evoluta». E sfilano sotto il gazebo botanico, ricostruito nel loro giardino fra piante, fiori e laghetti. Narcisa sfoggia bustier dipinti a mano, dai motivi floreali civettanti, abiti di astrakan borgo ad astuccio. Nella smania di gratificare la sua vanità la vanesia è pronta a spendere 35 milioni per cappe di velluto ricamate e kimoni decorati da gliceni e zagare, farfalle e passerotti. Esemplari pensati per star del calibro di Madonna e Segorney Weaver.

I bagliori si riflettono sui capi immersi nell'alluminio, stampati a damasco, che nascondono appena body e reggiseni. Modelli a volte velati di nylon, come i divani buoni. Ci sono scialli ricamati, eredità di zia Carmela, borsette di conchiglie, vestiti di seta elasticizzata le stampe dei carretti, scippate ai foulard souvenir per turisti tedeschi in vacanza a Stromboli. La pronipote di Visconti, vagamente Anni Venti nella silhouette, di giorno esce in tailleur di tweed idrorepellente: doppiopetto spesso e stivalino con giacca tagliata a e lunga sottana a tubo. Ai piedi, sandali gioiello, citazione delle spille americane Anni Cinquanta. C'è ricerca, c'è sperimentazione in questa collezione e cavallo fra passato e futuro, dove i due stilisti recuperano l'artigianalità del Sud, umanizzando con tocchi folkloristici l'era dei computer. «Bravissimi» urla la platea.

A bacchettare le vanesie pensa Krizia con ascetiche creature dalle monacali tonache grigie, lunghe fino ai piedi. Scarpe basse per gonne dal risvolto in fondo e top che mostrano una micro porzione di pancino. «Questa è la gonna più bella che abbia mai creato», dice la Mandelli, indicando un'asciutta sottana, a portafoglio davanti e dietro. Sono piccoli capolavori le maxi maglie in mohair grigio che paiono tartarughe invece sono corrose ad arte, con motivi di fiori. C'è l'abito a uovo, punteggiato da obló di rete. Ma anche quello opera d'arte - per serate intellettuali - spalmato di silicone pece e cosparso di jais. L'oro illumina le notti all'insegna della lingerie chic, coperta da grembiuloni in maglia metallici, come i guanti di chi lavora alle frese. Fanco Tatò e Sonia Raule, in prima fila, non perdono un dettaglio.

Kean Etro le modelle distribuiscono panini al salame quando termina lo show dedicato alle donne casalinghe. Signore che si portano la casa «addosso»: nei vestiti ricamati con i fili delle pagliette per scrostare pentole; nei top ricavati dalle imbottiture dei materassi; nelle friulane di velluto zeppa di strass; nelle maglie come sottopiatti all'uncinetto.

I golf si stringono, si accorciano, diventano bolerini e coprispalle per Les Copains Trend. Una sonnacchiosa Margherita Buy confida che si metterebbe tutto: dai calzerotti scuri ai golfoni pipistrello.

Che bella idea ha avuto Alberto Biani, con sue gonne dedicate a chi ingrassa e dimagrisce a yo-yo: ganci e cerniere strategiche in vita consentono di stringerle e dilatarle a piacere. Si portano con cappotti bon-ton lineari, cuciti a mano, che sfidano le mode.

Paltò ispirati a quelli dei bambini di buona famiglia e abiti in feltro ritagliati alla selvaggia strappano applausi da Moschino, nella collezione quasi tutta nera. Capi caratterizzati da parole, Sogni e Segreti, che diventano ricami al fondo degli abiti. Top piovra dai tentacoli rasta, smoking bermuda alla pinocchietto, cappe di chiffon plissettate. Sempre black, come gli esemplari in Enka Viscosa creati dagli stilisti per la mostra «A Noir», inaugurata ieri sera da Naomi Campbell e Ferrè alla Triennale.

Da Ferragamo canta dal vivo Dee-Dee Bridgewater, mentre scivolano in pedana fanciulle riscaldate da piumini di cachemire a coste, su sexy sottane con spacchi che spingono fino alla rita. Applausi per Tivioli che insieme alle pellicce per lei propone trench per lui in visone rasato.

Oggi, da Marina Spadafora sfila Annalisa Minetti.

Antonella Amapane

Progetto Milano

La musica il calcio per la città

Milly Bossi Moratti, moglie del presidente dell'Inter, ha presentato ieri mattina nel gazebo che si trova al centro di corso Vittorio Emanuele il progetto «Sulla stessa strada». «L'idea - ha spiegato la promotrice - nasce dalla volontà di privati cittadini e associazioni pubbliche e private a far rivivere le piazze, le vie e i parchi della metropoli lombarda». Così, diverse forze riunite intorno ad un desiderio comune, si ripropongono di rivitalizzare il territorio con iniziative di risanamento ambientale, attività ricreative, sportive, culturali e didattiche. Al progetto partecipano l'Associazione Consumatori Utenti Lombardia, Csi, l'Associazione Parco Sud, l'Uisp, Legambiente, Albera/Gora, Amici della Terra, la Lega Studenti, il WWF, Claudia Mori per il Clan Celentano, Trasfair Italia, la Confesercenti, Don Gino Rigoldi e Comunità Nuova, Italia Nostra, André Ruth Shammah per il teatro Franco Parenti, la Cooperativa Smemoranda, i Giovani delle Acli nonché le squadre del Milan dell'Inter. «Questo gruppo - ha detto ancora la signora Moratti - è aperto a chiunque voglia condividere le sue finalità. Molto spesso gli spazi urbani non sono più in grado di accogliere i bisogni dei cittadini per ragioni che vanno dall'insicurezza al disagio sino disinteresse. Abbiamo già individuato alcune aree delle quali per adesso vogliamo fare nomi per evitare speculazioni. Qui inizieremo un risanamento dell'ambiente naturale. I primi interventi porteranno all'attrezzatura di piccoli campi sportivi mantenuti vita e supportati dalla presenza ricorrente di sportivi professionisti già idoli di molti giovani». All'incontro hanno preso parte anche Claudia Mori, Elio Fiorucci, Giacinto Facchetti, Nico Colonna, André Ruth Shammah, l'assessore Scalpelli lo Massimo Moratti, presidente dell'Inter. Il responsabile Legambiente ha annunciato che il prossimo 22 marzo Milano sarà una delle venti città italiane che aderiranno alla «giornata macchine». **[l. don.]**

LOTTO CONCORSO N. 18

GIOVEDÌ 5 MARZO 1998

Bari	52	26	23	
Cagliari	69	88	60	6	80
Firenze	88	34	63	16	7
Genova	40	47	78	26	19
Milano	79	13	90	25	69
Napoli	64	55	78	
Palermo	88	59	3	6	68
Roma	84	28	8	51	11
Torino	26	89	63	20	40
Venezia	7	5	63	12	18

SUPERENALOTTO

Bari	84	Palermo	59
Firenze	88	Roma	28
Milano	79	Numero Jolly	
Napoli	36	Venezia	7

Montepremi L. 6.763.678.486

Nessun 6

Jackpot 3.911.924.426

	Punti	Lire
Al 17	5	99.465.900
Al 1272	4	1.329.300
Al 49.966	3	33.800

VISTO DALLA PLATEA

La giornalista del «New York Times» «Collezioni coraggiose»

«La vostra forza sta nella capacità di rischiare»

Il revival cancellato

MILANO

E', la collezione Prada era davvero interessantissima», si entusiasma Holly Brubach del «New York Times», bella americana cosmopolita - parla bene francese e anche l'italiano! - che viene Milano dal 1982: «E nel frattempo la moda italiana non è invecchiata affatto. Anzi».

Perché era così interessante Prada?

«Perché era una collezione coraggiosa, con un'incredibile audacia nella sperimentazione dei materiali. Roba difficile: non tutte donne sono disposte a vestirsi di latex, credo. Ecco, trovo ammirevole che una arrivata tanto in alto come Prada, arrivata proprio al top, invece sedersi sugli allori - e potrebbe farlo benissimo, chissà quante stagioni! - si butti invece in avanti, rischi».

Altre impressioni?

«Guardi, sono arrivata con un po' di ritardo, prima di me è arrivato un mio assistente, ma il quadro mi sembra questo: si sta delineando finalmente una moda nuova, una moda che svincola dall'ossessione del revival per puntare sulla ricerca, su uno stile finalmente nuovo. Prima era tutto un ritorno dei Sessanta, Settanta, si sarà anche quello degli Ottanta, già si annuncia, ma intanto crescono i segnali di originalità. Prenda Missoni: per anni ci eravamo abituati a stile Missoni collaudato, non certo da Missoni che venivano e ci si aspettavano sorprese. Ebbene, anche Missoni s'è mosso. Questa collezione era inedita, con idee diverse, dava l'impressione che fosse davvero la voglia di andare avanti».

Un fenomeno italiano, questo impulso verso nuovo?

«Diciamo che gli italiani sono agevolati dal fatto di avere alle spalle un'industria che appoggia e incoraggia la sperimentazione, disposta a puntare anche sui giovani. Un sostegno che manca, o è minore, in Francia in America. In America la mentalità della moda, del business della moda, è condizionata dal profitto. Non a caso sono fortissimi sul casual, sull'abbigliamento sportivo. Chi cerca di innovare, invece, si mette in una posizione marginale e, di fatto, viene emarginato. Mentre la forza dell'Italia è la capacità rischiare. Mi hanno appena detto che il giovane Alessandro Dell'Acqua quest'anno ha una seconda linea. Ma come! E' emerso da appena un paio d'anni e già ha una seconda linea. Vuol dire che ha trovato un che gliela finanzia. Un miracolo tutto italiano».

Italiani improvvisatori?

«Al contrario. Gli italiani lavorano su una tradizione. Ma è una tradizione continuo rinnovamento, che usa l'esperienza, la competenza acquisita come trampolino di lancio. Avete un tale patrimonio di conoscenze tecniche! Non solo nella moda, ma in tutti gli aspetti del design, dell'architettura... Direi che il segreto è questo, gli indistriali, i finanziatori l'hanno capito. Sanno di potersi fidare. Di muoversi su un terreno solido».

Giulia

IL TEMPO

a cura di **Marcello Leffredi**

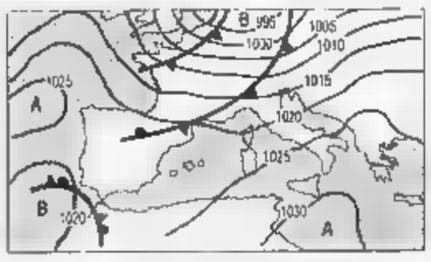

LA SITUAZIONE Il tempo cambia e arriva la pioggia, seguita a breve distanza da un impulso di fredda. In giornata una perturbazione atlantica si porterà sulla penisola percorrendola velocemente da Nord Sud. Le schiarite avranno breve durata poiché tra sabato e domenica è atteso il transito, essenzialmente sul versante orientale della penisola di una perturbazione a carattere freddo. **Tendenza per dopodomani.** In mattinata residui annuvolamenti sulle Alpi centro-orientali fluiscono su Triveneto ed Emilia Romagna, dove interverranno brevi e locali piogge. In giornata la nuvolosità traslerirà sulle regioni centro-meridionali adriatiche.

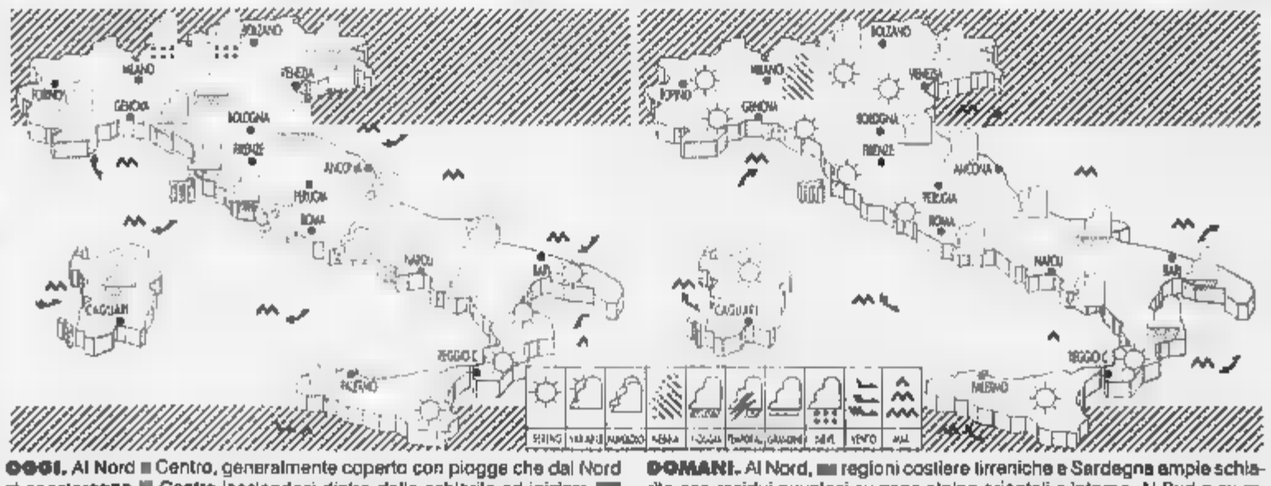

OGGI. Al Nord Centro, generalmente coperto con piogge che dal Nord si sposteranno Centro lasciandosi dietro delle schiarite ad iniziare settore Nord-Ovest. Sono attese brevi nevicate sulle Alpi, rinforzi del vento una diminuzione delle temperature. Al Sud peggioramento in serata.

DOMANI. Al Nord, regioni costiere tirreniche e Sardegna ampie schiarite con residui nuvolosi su zone alpine orientali e interne. Al Sud e su regioni adriatiche annuvolamenti locali qualche pioggia Basilicata, Puglia e Calabria, con tendenza a schiarite. In nuovi annuvolamenti.

CITTA' ITALIANE

	min	max		min	max		min	max
Aosta		12	Bologna	7	15	Bari	4	18
Bolzano		17	Firenze	8	17	Napoli	8	17
Verona	7	13	Pisa		16	Potenza	5	11
Trieste		13	Ancona	5	18	S.M. Leuca	9	16
Venezia	7	12	Perugia	3	16	R. Calabria	10	
Milano		13	Pescara	4	17	Palermo	9	
Torino	5	12	L'Aquila	1	14	Catania	5	20
Cuneo	5	11			17	Messina	12	17
Genova	13	15	Roma Clamp.	5		Alghero	8	17
Imperia	12	15	Campobasso	3	14	Cagliari	4	16

CITTA' ESTERE

	min	max			min	max	
Amsterdam	-1	10	variabile		15	20	variabile
Atene		21	sereno	Londra	6	11	
Bangkok	27	34	sereno	Los Angeles	13	17	sereno
Berlino	4	10	nuvoloso	Madrid	4	15	sereno
Bruxelles	1	8	sereno	Montreal	-1	3	nuvoloso
Bucarest		16	sereno	Mosca	3	6	sereno
Budapest	5	17	variabile	New York	6	15	nuvoloso
Buenos Aires		31	sereno	Nizza		18	sereno
Copenaghen	1	6	piogge	Parigi	2	10	sereno
Dublino	1	8	sereno	Pechino	-2	8	nuvoloso
Francoforte	7	10	pioggia	Praga		8	nuvoloso
Gerusalemme	6	15	sereno	Rio de Janeiro	26	33	variabile
Ginevra	4	8	nuvoloso	Sofia		16	sereno
Helsinki	-6	-2	neve	Sydney	21	31	nuvoloso
Johannesburg	16	25	variabile	Tokyo	3	13	sereno
Cairo	11	22	sereno	Varsavia	1	6	sereno
Istanbul	6	13		Vienna	5	12	sereno

L'Ansaldo torna nello Yemen

L'azienda Ansaldo e Grandi Motori di Trieste ha ottenuto un contratto nello Yemen del valore di 18 milioni di dollari per la costruzione di una centrale elettrica nella capitale Sanaa. L'annuncio della commessa all'Ansaldo coincide con la conclusione di una visita nello Yemen di una delegazione italiana guidata dal senatore Rino Serri, sottosegretario agli Esteri. Serri, nel corso della sua visita di quattro giorni, si è incontrato con il ministro yemenita per l'elettricità il quale ha discusso di possibili ulteriori attività dell'Ansaldo nello Yemen. Il contratto della centrale elettrica a Sanaa è «interamente finanziato dalla Banca Mondiale» per il momento il progetto prevede una spesa di 18 milioni di dollari, ma potrebbe anche essere ampliato perché c'è anche la manutenzione di una centrale elettrica che abbiamo costruito 20 anni fa», ha detto Loris Boccheroni, responsabile della Ansaldo nello Yemen.

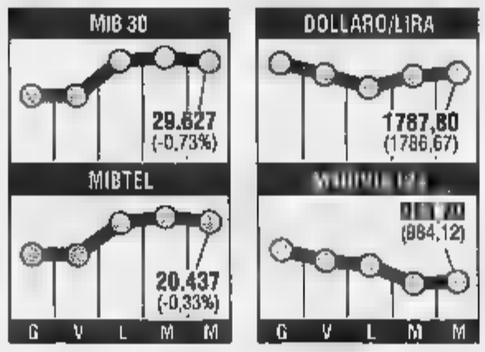

Uem, Bankitalia si adegua

E' arrivato il via libero definitivo dal Consiglio dei ministri al decreto legislativo che assicura la compatibilità della normativa sulla Banca d'Italia al trattato europeo e allo statuto del Sistema europeo di banche centrali. Con questo provvedimento, l'Italia si pone in linea il cosiddetto criterio di convergenza legale previsto per aderire all'Uem. Il via libera di palazzo Chigi mette in condizione la Banca d'Italia di adeguare, cosa che dovrebbe avvenire il 19 marzo prossimo, anche il proprio statuto per renderlo compatibile le caratteristiche del nuovo sistema delle banche centrali. Fra le novità c'è la proroga da 3 a 5 anni della durata in dei membri del consiglio superiore della Banca d'Italia per omogeneità con il mandato del presidente della banca centrale europea. Nella versione definitiva del dlgs del Tesoro sono state apportate alcune modifiche sulla base delle osservazioni avanzate dal Parlamento e dall'Ime.

LA STAMPA

ECONOMIA E FINANZA

Giovedì 5 Marzo 1998 19

Quattro articoli per l'Ise con detrazioni sulle case in affitto e l'esclusione dei mutui ancora da pagare

Il governo disegna un riccometro più snello

Franchigia di 50 milioni

ROMA. Via il «riccometro 2» per l'accesso alle prestazioni sociali gratuite o agevolate con norme estremamente semplici e di facile applicazione. E' disposizioni rassicuranti per i proprietari di immobili, per gli inquilini e i possessori di Bot, Cct e azioni: franchigia di 50 milioni per i possessori di immobili e titoli, detrazione del debito residuo per mutui relativi all'acquisto di immobili, esclusione dal reddito fino a 2 milioni e mezzo per chi abita case in affitto. In una seduta di poco più di un'ora il Consiglio dei ministri ha approvato ieri pomeriggio un decreto legislativo di soli 4 articoli che stabilisce «criteri unificati di valutazione della situazione economica dei soggetti che richiedono prestazioni sociali agevolate nei confronti delle amministrazioni pubbliche».

Con questo atto, accantonata la ponderosa bozza elaborata dai «saggi» designati dalla Presidenza del Consiglio, il governo sgombra il campo da ogni ostacolo e punta ad ottenere con sollecitudine il parere dei due rami del Parlamento per poter approvare definitivamente il provvedimento entro il termine massimo del 31 marzo fissato dalle legge di delega. Favorevoli gran parte delle prime reazioni dei sindacati e delle organizzazioni dei lavoratori autonomi, ma permangono due incognite che potrebbero scatenare a breve nuovi scontri: i sindacati insistono per ottenere diversità di trattamento (non prevista nel decreto) nella valutazione del reddito dei lavoratori autonomi e di quello dei lavoratori dipendenti; debbono essere determinate da parte delle amministrazioni interessate le «soglie» di reddito, oltre le quali non saranno consentiti l'esenzione dai tickets sanitari e dalle tasse universitarie, l'asilo nido gratuito, l'assegnazione preferenziale di alloggi di enti pubblici, di pensioni sociali e gli assegni di invalidità.

Dunque funzionerà l'Ise, Indicatore della situazione economica, secondo il modello approvato dal Consiglio dei ministri?

MODALITA' PRELIMINARI: Gli enti erogatori delle prestazioni sociali dovranno individuare entro 60 giorni dall'entrata in vigore del decreto le condizioni economiche richieste per l'accesso ai benefici, la possibilità di prevedere condizioni differenziate in base alle condizioni economiche e alla composizione della famiglia.

CERTIFICAZIONE: Chi intenda beneficiare di prestazioni sociali gratuite e agevolate dovrà presentare una dichiarazione sostitutiva, cioè l'autocertificazione, per fornire le informazioni necessarie alla determinazione della sua situazione economica. Entro 30 giorni dall'entrata in vigore del decreto saranno stabiliti i moduli-tipo e le caratteristiche informatiche della dichiarazione sostitutiva e dell'attestazione provvisoria. Il richiedente dovrà essere a conoscenza che, nel caso di corresponsione della prestazione, potranno essere eseguiti controlli diretti ad accertare la veridicità delle informazioni fornite ed effettuate verifiche presso istituti di credito o altri intermediari finanziari.

CONTROLLI: Le amministrazioni pubbliche erogatrici delle prestazioni sociali dovranno controllare la veridicità della situazione familiare dichiarata, confrontando i dati reddituali e patrimoniali dichiarati dai soggetti ammessi ai benefici sociali con i dati in possesso del sistema informativo del ministero delle Finanze. Ciascun ente erogatore provvederà ad ogni adempimento conseguente alla non veridicità dei dati dichiarati.

VALUTAZIONE: La situazione economica del richiedente sarà stabilita con riferimento al nucleo familiare composto, oltre che dallo stesso richiedente, dai soggetti con i quali convive e da quelli considerati a carico ai fini Irpef. E risulterà dalla somma complessiva dei redditi dichiarati ai fini del reddito sulle persone fisiche e dei redditi di attività finanziarie, con le franchigie e le esenzioni già riferite. Appositi parametri saranno applicati per «alleggerire» il reddito complessivo tenendo conto dei carichi familiari e del numero dei figli in età diversa.

Gian Carlo Fossi

Per beneficiare delle prestazioni sociali agevolate sarà necessaria una dichiarazione autocertificata sul reddito

COME SI VALUTA IL REDDITO

Lo situazione economica reddituale dei soggetti appartenenti al nucleo definito dall'art. 2, comma 1, si ottiene sommando

A) Il reddito complessivo ai fini quale risulta dall'ultima dichiarazione presentata o, in mancanza di obbligo di presentazione della dichiarazione dei redditi, dall'ultimo certificato sostitutivo rilasciato dai datori di lavoro o da enti previdenziali; per quanto riguarda la valutazione dei redditi agrari dovrà essere predisposta un'apposita documentazione

B) Il reddito delle attività finanziarie, determinato applicando il rendimento medio annuo dei titoli decennali del Tesoro al patrimonio mobiliare definito secondo i criteri di seguito elencati.

Dalla predetta somma si detraggono lire 2.500.000 qualora il nucleo familiare risieda in abitazioni in locazione

A) Patrimonio immobiliare:
Fabbricati e terreni edificabili ed agricoli intestati a persone fisiche diverse da imprese: il dell'imponibile definito ai fini del 31 dicembre dell'anno precedente a quello di presentazione della domanda, indipendentemente dal periodo di possesso nel periodo di imposta considerato. Dalla somma dei valori così determinati si detrae l'ammontare del debito residuo al 31 dicembre dell'anno precedente per mutui contratti per l'acquisto di tali immobili, nonché, fino a concorrenza, una franchigia riferito all'intero nucleo familiare pari a lire 50 milioni

Patrimonio mobiliare:
L'individuazione del patrimonio mobiliare è effettuata indicando in unico ammontare complessivo l'entità più vicina tra quelle riportate negli appositi moduli predisposti dalla amministrazione. A tal fine la valutazione dell'intero patrimonio mobiliare è ottenuta sommando i valori mobiliari in senso stretto, le partecipazioni in società non quotate e gli altri cespiti patrimoniali individuali, secondo le modalità che definite con successivo circolare del ministro delle Finanze, di concerto il ministro del Tesoro. Dalla somma dei valori determinati come sopra si detrae, fino a concorrenza, una franchigia riferita al patrimonio di tutto il nucleo familiare, pari a lire 50 milioni

«Solo un primo passo»

Attese e riserve del sindacato

ROMA. Al sindacato nel suo complesso questo «riccometro» non spiace, anche se non si rinuncia a mettere alcuni puntini sulle «i», seppure con sfumature diverse. La Cgil giudica positivamente il di un testo «semplificato» nelle sue modalità, ma avverte: «Ora comincia la fase più delicata», quella in cui si devono fissare le soglie di reddito per regolare l'accesso alle esenzioni.

Confcommercio «La nuova versione ha recepito le nostre critiche»

«Resta - spiega il responsabile Cgil, Beniamino Lapadula - la richiesta del sindacato di tener conto, nella valutazione della situazione economica dei cittadini, delle diversità che distinguono i redditi da lavoro dipendente da quelli da lavoro autonomo. E' però importante che finalmente si possa disporre di strumento capace di accertare, tramite criteri certi ed imparziali, le effettive condizioni economiche di chi richiede le prestazioni dello Stato sociale connesse al reddito; si porrà così fine - aggiunge Lapadula - alle attuali distorsioni che generano effetti redistributivi perversi a danno di chi ha più bisogno e di chi è in regola col fisco».

Secondo il leader dell'Uil, Pietro Larizza, «sono stati fatti passi avanti e superati gli errori della commissione tecnica». Nel nuovo testo, ha aggiunto, «c'è maggiore semplicità, uniformità di indirizzo e trasparenza nelle procedure». Questa però è solo la «prima fase». «Ora bisognerà discutere - ha insistito - su questioni assai concrete. Prima di tutto la soglia del reddito che segna il punto di passaggio tra la prestazione a pagamento e quella gratuita». Un esame particolare, per Larizza, dovrà essere compiuto nella sanità dove oltre al reddito bisognerà considerare le patologie che possono incidere in maniera catastrofica sulla condizione patrimoniale delle persone». «In definitiva - ha concluso - premesso il carattere universale del diritto alle prestazioni sociali, la soluzione per distinguere cosa e chi deve pagare è ancora tutta da fare».

«Complessivamente il testo approvato risponde alle nostre esigenze di maggior semplificazione e di flessibilità: consideriamo però un arretramento rispetto al testo precedente l'unificazione del valore del reddito fra lavoratori dipendenti e lavoratori autonomi», ha detto invece Lia Ghisani, segretario confederale Cisl. «Siamo impegnati a seguire con attenzione l'iter parlamentare perché - ha aggiunto - il testo definitivo sia coerente con gli obiettivi che sono stati definiti nell'accordo sullo Stato sociale».

Decisamente soddisfatta, infine, la Confcommercio che sottolinea come «il nuovo meccanismo non solo appare di più facile comprensione e applicazione, ma ha eliminato odiose differenze di trattamento che hanno senso logico».

[fr. bu.]

NOMI E COGNOMI

Colpo di decisionismo ma in salsa brezneviana

E' una storiella, vecchia ma vera, che risale ai tempi dell'Unione Sovietica di Breznev. Era arrivato a Mosca il presidente del Consiglio giapponese, per chiedere al già decrepito leader pcus la restituzione delle isole Kurili, occupate dall'Armata Rossa alla fine della seconda guerra mondiale, e per trattare sui possibili sostegni tecnologici Sol Levante allo sfruttamento dei giacimenti petroliferi siberiani. Dopo giorni di accidioso e inconcludente dialogo, e di tattica dilatoria tipica dell'Orso sovietico pregorbacioviano, il premier nipponico se ne andò da Mosca tranciando una sua saggia sentenza, in stile Zen: «Quando noi giapponesi abbiamo fame, andiamo a pesca per sfamarci; quando hanno fame i sovietici, creano una commissione per discuterne».

C'è un residuo «tasso di sovietismo», spesso, anche nella vita politica ed economica italiana. Più il problema da risolvere è rognoso, più la trattativa si scompone in tavoli, la soluzione si disarticola in commi e cavilli. Quasi sempre si rinvia, molto spesso si decide di non decidere. Rischiava di succedere anche per il «riccometro». Invece, con un imprevisto scatto di decisionismo, il governo ha già detto per decreto come funzionerà, e anche un po' come ci «torturerà», dopo e oltre i consueti rituali delle tasse, dell'Ici, dell'Irpef, dell'Irpeg e dei moduli che spesso non si trovano o restano ancora un po' troppo «dunari». Resta da definire giusto un «dettaglio», che però è decisivo come la spada di re Salomone, che taglia a metà il tessuto sociale: cioè la soglia di reddito al di sopra quale non si avrà diritto alle prestazioni dello Stato sociale.

Piccoli *escamotage*, che confermano quanta strada questo Paese - patria di Cesare Cosciani e di Ezio Vanoni, di Quintino Sella e di Luigi Einaudi - debba compiere ancora per arrivare ad una qualche «civiltà tributaria». Non ha colpe, stavolta, il ministro delle Finanze Visco, che può avrebbe fatto meglio a smentire conflitti per giorni e giorni, salvo poi annunciare con tanto di comunicato, ad un giorno dal voto del provvedimento, che nel frattempo aveva già scritto due lettere al presidente Prodi per dire quanto fosse contrario alla versione complicata, vessatoria e macchinosa che di quel testo andava scrivendo la «Commissione mista» interministeriale creata proprio a Palazzo Chigi.

Almeno, in questa occasione, a Visco va riconosciuta comunque la buona intenzione di fondo: quella cioè di puntare ad uno strumento di «vigilanza fiscale» semplice, snello. E' già una gran cosa, nella nazione che ha prodotto il più grande e mirabolante numero di inutili e farseschi marchingegni di controllo che il mondo occidentale conosca. Ma appunto: qui c'è qualche traccia di Unione Sovietica. E allora aggiungerne un altro, di questi strumenti, ma almeno dotato di caratteristiche di semplicità, era un «bene» che dal punto di vista del cittadino-pagatore si poteva anche scambiare con la «sordina» sui battibecchi sotterranei tra Visco e Rosy Bindi.

Resta il problema, adesso e in prospettiva, di capire a cosa servano «affari» di questo genere. Basati sulla parola magica, l'«autocertificazione», che nel Paese dei santi, dei navigatori e degli evasori ha sempre generato demagogico fumo negli occhi, ma assai poca magia pratica. E garantiti da un altro feticcio, quello dei controlli della Guardia di Finanza, che allo stesso modo - nel Paese dei 60 e passa gradoni delle Fiamme Gialle già transitati per le aule dei giudici di Mani pulite - sono e restano un deterrente tutto sommato modesto. Per non parlare poi dei controlli ulteriori, che il riccometro affiderebbe «agli enti erogatori e alle amministrazioni interessate». Come dire che l'eventuale contribuente infedele che volesse barare sul reddito globale indicato nei moduli per ottenere il rimborso di tot o l'iscrizione del bimbo all'asilo nido, dovrebbe temere poi per i controlli della Usl, o per quelli del Comune. Stiamo freschi: chi ha paura di questi «lupi cattivi», alzi la mano.

Massimo Giannini

Alleanza familiare italo-franco-spagnola contro i monopoli

La triplice del prosciutto

METTI assieme un prosciutto di Parma e una terrina di paté d'anatra alla bretone. Oppure un «chorizo» di Toledo e la sana, inimitabile mortadella dal sapore nostrano. E, davanti ad una tavola imbandita dai sapori vecchi e nuovi si scoprirà che l'unità europea, come ammoniscono i saggi, non può campare di sola moneta. Non stupisca, perciò, la santa alleanza annunciata ieri tra tre re del salume: gli italiani della Beretta, 335 miliardi di fatturato, 591 dipendenti, 5° gruppo italiano del settore; i francesi di Fleury Michon, 840 miliardi di giro d'affari, 2440 addetti, al secondo posto nei salumi confezionati; la spagnola Navidul, miliardi, 1100 dipendenti, primi nel «chorizo» e nel «jamòn ibérico».

I tre gruppi hanno reso nota la costituzione di tre società paritetiche, in Italia, Francia e Spagna, che distribuiranno, appoggiandosi sulle proprie strutture distributive ma con una forza di vendita specifica, le specialità della salumeria europea. Fin qui, a prima vista, si è di fronte un'intesa commerciale tante, tra quelle che stanno ribaltando gli equilibri della distribuzione e della produzione alimentare . Non passa giorno, in pratica, senza che si abbia notizia di integrazioni sempre più strette tra grandi magazzini francesi, italiani o tedeschi oppure di acquisizioni da parte di colossi alimentari (a livello almeno europeo).

Ma stavolta, a dire il vero, c'è qualcosa di diverso. Dal salame, infatti, parte la riscossa del capitalismo familiare. «Siamo orgogliosi - commentano alla Beretta - di questa intesa con società condotte da famiglie imprenditrici la nostra, con le quali condividiamo la passione per la produzione di salumi e la filosofia di gestione dell'azienda». Sia Fleury Michon che Navidul, infatti, condividono con la Beretta un'impostazione rigidamente familiare: tutte azioni sono in famiglia, nessuno pensa alla Borsa tantomeno di ribaltare la struttura di gestione domestica delle aziende e tutte le energie rivolte allo sviluppo della presenza nel settore tradizionale, alcuna tentazione per allargarsi ad altri prodotti.

Certo, è la filosofia dell'intesa, si può trascurare il mercato globale. Facile prevedere che, in futuro, massicce iniezioni di pubblicità più la forza delle grandi compagnie commerciali potranno ribaltare abitudini, gusti e consumi. E mancheranno i rischi, per i «prodotti tipici». Chi impedirà ad una catena di supermarket di far stagionare il prosciutto in Germania piuttosto che nelle cantine di San Daniele? O di produrre il «confit de foies» in Cina per poi invadere, a basso prezzo, gli scaffali dei negozi dell'Armagnac? Le norme a tutela del consumatore, spesso, sono ormai insidiate dalla globalizzazione e l'antitrust, nei vari Paesi, guarda di buon occhio regole che, talvolta, sanno di protezionismo.

Si spiega così la Santa Alleanza del prosciutto: contro i monopoli continentali, meglio distribuire i prodotti originali dei vari Paesi e sviluppare così l'Europa delle mille cucine e dei mille gusti, con massa critica finanziaria e commerciale per trattare alla pari con i colossi della distribuzione.

Le premesse sono confortanti. La Beretta parte dal suo primato nella grande distribuzione (quota del 23% nel segmento salumi), il recente sbarco nel promettente mercato Usa con un impianto autonomo nel New Jersey (che mette il gruppo al riparo dalle dispute con le autorità sanitarie americane) e da tasso di crescita sostenuto (+8% nel '97, anno difficile per il settore). La Fleury Michon, intanto, sfodera addirittura un rialzo delle vendite pari al 15% e una posizione leader nei confronti della grande distribuzione. Meno brillante è la crescita di Navidul (solo il 3%), ma proprio per questo il prosciutto spagnolo punta sugli scaffali di nostra. Maastricht, do) resto, val bene un antipasto

L'obiettivo è trattare alla pari con i giganti della distribuzione

Ugo Bertone

Finanze

Luredì sciopero uffici a rischio

ROMA. Servizi a rischio, lunedì 9, per gli utenti degli uffici dell'amministrazione finanziaria. A mettere in guardia i cittadini dai disagi, che potrebbero essere causati da uno sciopero nazionale del personale indetto da alcuni sindacati, è stato il ministero delle Finanze. I disagi negli uffici potrebbero protrarsi per l'intera giornata, mentre l'astensione dal lavoro sarà limitata a quattro ore (dalle 10 alle 14) nel settore del traffico aereo.

Lo sciopero è stato confermato in serata dal sindacato autonomo Salfi (lavoratori delle Finanze). L'organizzazione ha annunciato con una nota che il giorno successivo, martedì 10, gruppi di lavoratori cominceranno un «sit-in» di 24 ore su 24, davanti alla palazzina dove ha sede l'ufficio del ministro Visco. L'agitazione è stata indetta contro «lo smantellamento del ministero delle Finanze, e contro la soppressione di fatto del fondo di previdenza».

Critiche al governo per i ritardi nell'apertura al Dcs 1800. Monti: «Il principio della separazione vale per tutti»

Bruxelles mette Fido sotto accusa

«Per il Dect ci vuole un gestore autonomo»

Il commissario Ue, Karel Van Miert

BRUXELLES
DAL NOSTRO CORRISPONDENTE

Una procedura d'infrazione avviata per il Dect, il telefonino da città che Telecom Italia ha battezzato Fido, e una lettera di messa in mora pronta ma ancora sospesa per quel che riguarda il lancio del Dcs 1800, il nuovo sistema di telefonia cellulare erede del Gsm. La Commissione europea spara di nuovo sul governo italiano e tiene un'altra pallottola - quella relativa al Dcs 1800 per l'appunto - pronta nel caricatore.

Non deve essere servita a granché la missione chiarificatrice del ministro delle Comunicazioni Antonio Maccanico giovedì scorso, se il Commissario alla Concorrenza Karel Van Miert ha comunque deciso di far partire la prima lettera di [redacted] in [redacted] all'Italia. In quell'occasione Maccanico aveva assicurato che i punti del contendere erano stati chiariti e aveva detto di essere fiducioso che nessuna procedura d'infrazione sarebbe stata aperta nei nostri confronti.

Ieri, invece, Van Miert, annunciando l'avvio dell'azione, ha ribadito che per quel che riguarda il Dect, dove la Commissione chiede la separazione tra la Telecom [redacted] la società che gestisce il nuovo servizio per evitare il verificarsi di sussidi incrociati, la pura separazione contabile effettuata dal gruppo italiano «non dà garanzie sufficienti alla Commissione» che preferirebbe invece vedere due società distinte, una per la telefonia fissa e una per il Dect.

Posizione, questa, che Maccanico non contesta. Ma come ha spiegato il ministro a Bruxelles, per effettuare la separa[redacted] societaria bisogna agire per legge e provare l'esistenza di sovvenzioni incrociate; un passo che si potrà fare solo con il passare del tempo. Troppo tempo, evidentemente, secondo Van Miert. Sul capitolo Dect l'Italia avrà adesso due mesi di tempo per rispondere alle osservazioni di Bruxelles.

Sdrammatizza la situazione il Commissario italiano Mario Monti, che ricorda come la lettera [redacted] messa in mora sia solo un primo passo per ottenere in via ufficiale informazioni da un Paese. Monti ha confermato di aver votato a favore della procedura, ma ha detto anche di aver chiesto a Van Miert che lo stesso principio sulla separazione giuridica tra le società «valga per tutti» gli Stati membri, [redacted] ricevuto assicurazioni in proposito.

Meno agitate le acque, almeno per ora, per quel che riguarda il problema del terzo gestore di telefonia mobile e la contemporanea partenza del Dcs 1800. In questo [redacted] il ritardo del governo italiano nel bando di gara per l'apertura del mercato dei telefonini a un nuovo operatore - che avrebbe dovuto essere presente già da gennaio e che secondo l'ultima tabella di marcia dovrebbe invece essere scelto a fine maggio - sta creando problemi anche alle società già attive nel settore, in particolare la Telecom che intende partire al più presto con il suo Dcs. Van Miert ha spiegato che anche in questo [redacted] è pronta [redacted] lettera di messa in mora, che non è stata però ancora spedita perché «il ministro Maccanico mi ha promesso che presto ci sarà [redacted] incontro [redacted] la Commissione per discutere le condizioni della gara».

Infine, come annunciato da Maccanico la settimana scorsa, la Telecom [redacted] è impegnata a versare integralmente le compensazioni dovute a Omnitel: 60 miliardi di cui circa 11 mancano ancora all'appello. Van Miert ha confermato ieri [redacted] aver ricevuto una comunicazione ufficiale in tal senso dall'Italia: «Ma finché [redacted] denaro non [redacted] arrivato [redacted] destinazione - ci tiene a far sapere - non si può dire che la storia [redacted] chiusa».

Francesco Manacorda

[redacted]

In ballo anche rimborsi a Omnitel Presto un incontro con Maccanico

[redacted]

«Ma non è una guerra»

Lauria: con l'Unione solamente un confronto

ROMA. Nessuna guerra sul Dect. Il sottosegretario alle comunicazioni, Michele Lauria, zittisce i rumori di sciabole che si levano dopo la notizia della messa in mora dell'Italia per il telefonino da città. «Tra il commissario europeo, Van Miert, e il ministro delle Comunicazioni, Maccanico, si è solo aperto un confronto», precisa Lauria.

Ma Bruxelles ci mette un'al[redacted] volta alla sbarra.

«Attenzione, la messa in mora [redacted] significa procedura d'infrazione, a parte il fatto che siamo [redacted] in attesa di [redacted] le motivazioni del provvedimento preso da Van Miert».

Comunque all'Italia si chiede conto di qualcosa che [redacted] appare regolare dal punto di vista della [redacted]

«Ripeto, si è aperto un confronto sulla base dell'ampia documentazione inviata da Maccanico a Bruxelles. Questo significa che [redacted] è valutata la nostra posizione e ora si attendono gli sviluppi di queste valutazioni. Non c'è nes[redacted] conflitto, insomma».

Ma la linea del ministro Maccanico, che ha spiegato come non fosse possibile separare Telecom Italia in società differenti [redacted] un'apposita legge, non pare aver convinto Van Miert.

«Il punto è che dovrà [redacted] accertata l'esistenza [redacted] eventuali sussidi incrociati. Solo [redacted] quel caso si imporrebbe come soluzione una separazione societaria».

E per le misure compensative a favore [redacted] Omnitel?

«Il governo italiano ha sempre detto che devono essere rispettati e definiti gli impegni presi [redacted] favore di Omnitel [redacted] il nuovo vertice [redacted] Telecom [redacted] è già impegnato in questo senso, ovvero a chiudere definitivamente la partita in brevissimo tempo».

Quindi i circa 11 miliardi che mancano ai 60 dovuti da Tim a Omnitel stanno per essere versati?

«Rossignolo si è impegnato con Maccanico [redacted] saldare il conto in sospeso con Omnitel. Così come noi non abbiamo esitato ad ono[redacted] l'impegno preso da un precedente governo».

Questo basterà ad evitare [redacted] procedura d'infrazione?

«Abbiamo dato via libera al Dect solo una volta esaurito il quadro normativo. Ad introdurre il telefonino da città abbiamo aspetta[redacted] almeno un anno, nonostante le forti pressioni, questo per dare una base di partenza [redacted] a tutti, indotto compreso».

E per il nodo dei sussidi incrociati?

«Entro sei mesi dalla concessio[redacted] della licenza, quindi a partire da dicembre, intendiamo verificare [redacted] vi siano effettivamente questi sussidi incrociati, in caso affermativo imporremo [redacted] separazione societaria. Tutto ciò per prevenire e reprimere situazioni di potenziale distorsione del mercato e violazione delle regole della concorrenza».

Basterà [redacted] soddisfare Van Miert?

«Un fatto è certo, noi ci muoviamo nell'ottica dell'Unione Europea: dar sbocco all'innovazione tecnologica, migliorare la qualità e abbattere le tariffe».

[r. e. s.]

Confalonieri

«Continuano i colloqui con Murdoch»

MILANO. Le trattative di [redacted]diaset con il magnate anglo-australiano Rupert Murdoch vanno avanti, ma è presto per attendersi qualche [redacted]io. La conferma viene dal presidente Fedele Confalonieri. Per ora - ha detto, facendo riferimento [redacted] notizie di stampa su un incontro che sarebbe in programma la prossima settimana tra i due possibili partner - «non ci sono notizie». «I contatti con Murdoch - ha aggiunto [redacted] margine di un convegno sulla pubblicità - [redacted] sono: l'abbiamo già detto, tutti [redacted] di queste trattative con Murdoch, e che le stiamo seguendo con attenzione». Tuttavia, ha specificato; [redacted] ci saranno annunci da fare li faremo, ma è prematuro». Confalonieri ha sottolineato con vigore un concetto già espresso in altre occasioni: «Più internazionalizzazione c'è, meglio è: le alleanze ci vogliono assolutamente». Quanto all'azionariato di Mediaset, il presidente, ha spiegato che «i soci già presenti restano dentro con le stesse quote e, semmai, accresciute». Per lo sviluppo delle trattative - le ipotesi di stampe parlano di un possibile interesse di Murdoch per [redacted] 25% di Mediaset - Confalonieri ha invitato a non osservare il solo aspetto azionario. Per le alleanze «le combinazioni possono essere tante - ha detto - non solo sul broadcasting ma anche sulla produzione, sulla fiction [redacted] soprattutto sulle tecnologie. Basta vedere - ha concluso - [redacted] accade in America con Bill Gates».

[redacted]

Secondo contratto d'area per ridar vita al petrolchimico Enichem

Un piano per Manfredonia

Arrivano 600 miliardi di investimenti

FOGGIA. Sessanta nuove attività produttive sul piede di partenza, 600 miliardi di investimenti, oltre 2000 occupati nel giro dei prossimi quattro anni: sono le cifre del contratto d'area di Manfredonia, firmato ieri [redacted] Palazzo Chigi, presenti il sottosegretario alla presidenza del Consiglio Micheli, il ministro del Lavoro Treu e il sottosegretario Sales e i responsabili di Cgil, Cisl e Uil nazionali e territoriali.

Sulle ceneri del petrolchimico Enichem, che dava lavoro a centinaia di persone provenienti anche da Monte Sant'Angelo e Mattinata, sorgeranno industrie impegnate [redacted] settori più svariati, dalla fabbricazione del vetro alla produzione di abbigliamento dei colossi Sangalli e Benetton, alla lavorazione della plastica.

Le attività pronte a partire sono sette e comprendono piccole aziende che produrranno pigiami e vestaglie, oggetti in polistirolo, accumulatori per trazione, per 62 miliardi di investimenti [redacted] 373 occupati, si stima entro un anno. In prospettiva vi sono le iniziative finanziate dalla sovvenzione globale, cioè con fondi comunitari gestiti dal soggetto attuatore «Manfredonia Sviluppo», un consorzio formato da EniSud, FinPuglia (la finanziaria regionale), i tre comuni garganici e imprenditori. Sono appunto queste agevolazioni a far gola ad alcuni grossi gruppi industriali del Nord-Est che, incoraggiati dalle intese su flessibilità del lavoro, incentivazioni fiscali e sicurezza, hanno favorito la nascita di «patti di gemellaggio» tra Nord e Sud, per mettere insieme risorse imprenditoriali delle zone più sviluppate [redacted] manodopera del Mezzogiorno. Le aziende trevigiane sono interessate [redacted] realizzare, lo ha detto Treu, delocalizzazioni d'impianti nell'area foggiana, joint-ventures con imprenditori locali e contratti per subforniture, con la possibilità di creare, anche attraverso la formazione di lavoratori pugliesi nelle aziende del Nord-Est, migliaia di nuovi posti.

Il contratto d'area di Manfredonia poggia [redacted] questi punti basilari: flessibilità dell'orario, con contratti part time e week end, già sperimentati in Puglia dalla Firestone di Bari; contratti di formazione e lavoro; apprendistato, con retribuzioni pari al 60 per cento del minimo tabellare per il primo anno, fino al 90 per cento al quarto anno in deroga [redacted] contratti collettivi nazionali. C'è poi la moratoria dei contratti aziendali per quattro anni, cioè per un massimo di un ciclo di contrattazione. E' stato proprio quest'ultimo punto, su cui si [redacted] arenata a Foggia la trattativa (i sindacati proponevano una moratoria di due anni) [redacted] fare arrivare [redacted] contratto d'area sipontino al secondo posto dopo quello [redacted] Crotone, malgrado fosse stato autorizzato dal ministero del Bilancio per primo, già dal 10 dicembre '97.

Anna Langone

PIRELLA GÖTTSCHE LOWE

Pasqua in Crociera. Benvenuta Primavera!

Cogliete il primo sole del Mediterraneo, a partire da 1.650.000 lire.

Nelle due crociere di Pasqua che Costa Crociere vi offre quest'anno, le belle sorprese non finiscono mai. Dal 7 al 14 aprile, avrete ben sette giorni per scoprire che le navi Costa Crociere vi offrono divertimento, relax, buona cucina e l'ambitissima prima abbronzatura. Giorno dopo giorno, scoprirete luoghi incantevoli che visti dalla nave diventeranno davvero indimenticabili. Potete scegliere di farvi baciare dal sole sulla Costa Marina che si spinge fino in Tunisia, regalandovi soste a Malta, nelle Baleari e in Spagna. Oppure, farvi sorprendere dall'azzurrissimo mare della Grecia che scoprirete con la Costa Allegra. Qui, preparatevi a trattenere il fiato di fronte alle bellezze archeologiche di Atene, Olimpia e Creta ma anche a godervi l'incanto più mondano delle bianche spiagge di Kithera. A bordo sarete circondati da così tante attenzioni e attrazioni che, come per magia, sentirete tutto lo stress e la stanchezza dell'inverno... volare via.

Costa Crociere
Navighiamo per divertirvi

Numero Verde 1670-17283

...E L'AGGIORNAMENTO CONTINUA.

AL 16°
A MILANO
DALL'11 AL 14 [redacted] 1998

FIERA MILANO

LA MIGLIORE TECNOLOGIA DISPONIBILE PRESENTATA DA 678 COSTRUTTORI ITALIANI ED [redacted] RAPPRESENTANZA [redacted] 26 PAESI

ASSIOT
[redacted]
GRUPPO EDITORIALE JACKSON Srl
CETOP
AIPI
FAM

11 Marzo 1998 Sala Cicogna ore 12.00
Cerimonia di consegna Premio Internazionale Novità
12 Marzo 1998 Sala Cerere ore 9.30/13.00
"La progettazione orientata alle proprietà del prodotto. Criteri di progettazione volti ad assicurare le proprietà richieste dal prodotto industriale"
promosso da AIPI - Gruppo Editoriale Jackson in collaborazione con Hydrons Componenti e con il patrocinio del Dipartimento di Meccanica del Politecnico di Milano
12 Marzo 1998 Sala Cerere ore 14.30/18.30
"Problematiche degli acciai da costruzione e trattamenti termici nelle trasmissioni meccaniche"
promosso da ASSIOT - Associazione Italiana Costruttori Organi di Trasmissione e Ingranaggi
13 Marzo 1998 Sala Cerere ore 9.00/13.00
"Il ruolo dei sistemi fieldbus nell'automazione distribuita"
Promosso dalla rivista Automazione Oggi - Gruppo Editoriale Jackson in collaborazione con Anes - Associazione Nazionale Automazione Misura e Sicurezza - ANIE
13 Marzo 1998 Sala Cerere ore 14.30/18.30
"Il progettista e la documentazione tecnica di prodotto"
Promosso da AIPI - Gruppo Editoriale Jackson

Complice, dice la Banca d'Italia, l'operazione di pulizia dei bilanci

Banche, utili in calo nel '97

Ma gli impieghi sono in ripresa

ROMA. Langue la redditività del sistema bancario italiano e la media d'utili 1997 - complici le grandi operazioni di «pulizia» dei bilanci dei maggiori istituti - dovrebbe essere inferiore a quella del 1996. Ad anticiparlo è la Banca d'Italia che nel consueto Bollettino semestrale avverte che il cammino di ristrutturazione del sistema è ancora in salita, sebbene gli impieghi siano in ripresa per la prima volta dal '92 e le «nuove» sofferenze si siano ridotte del 20% sul 1996. Le stime sono ancora «aperte», ma sufficienti a far prevedere che la redditività delle banche si manterrà nel 1997 «su livelli molto contenuti».

La contrazione dei margini è stata compensata dalla crescita dei ricavi da servizi, i costi operativi sono lievemente aumentati e, nel complesso, «la sostanziale stazionarietà del risultato di gestione potrebbe non essere sufficiente a mantenere gli utili sui livelli del '96, date le considerevoli rettifiche di valore su poste dell'attivo apportate da alcune grandi banche».

Bankitalia non fa nomi, ma le operazioni di «write off» avviate da Cariplo e San Paolo di Torino, e quelle che ancora potrebbero arrivare (è il caso della Bnl in via di privatizzazione) peseranno nei conti di fine d'anno del sistema e saranno certificate dalle assemblee societarie nel giro di un mese e mezzo.

Intanto, per la prima volta da cinque anni, riprendono a salire gli impieghi bancari cresciuti, in media d'anno nel 1997, del 5,4% (+2,4% nel 1996). E' il segnale, avverte Bankitalia, «che le banche hanno assecondato la ripresa della domanda di credito che ha accompagnato l'accelerazione della ripresa produttiva e di investimenti».

I prestiti a medio-lungo termine in lire sono aumentati con ritmo regolare del 7,2%, mentre quelli a breve sono cresciuti del 5,7%, con una punta in accelerazione del 13,7% nel quarto trimestre. Sempre debole la raccolta che nel 1997 è cresciuta solo del 2,4% contro l'8,3% dell'anno precedente.

Segnali positivi invece sul fronte dei crediti a rischio: «i prestiti in sofferenza - scrive il Bollettino - si sono ridotti del 2,9% (contro una crescita dell'11,7% nel 1996)». Includendo le operazioni di «bad banks» del Banco di Napoli (per 12.000 miliardi) e di crediti in contenzioso della Sicilcassa, la crescita delle sofferenze nel 1997 risulterebbe del 6,7% e la riduzione del rapporto sofferenze-impieghi dal 10,1% al 9,3% è interamente dovuta a queste due operazioni. Il flusso, però, dei nuovi ingressi in sofferenza ha registrato nel '97 una battuta d'arresto con una contrazione del sul 1996.

Commentando la fotografia dell'arcipelago del credito, presentata da Bankitalia, il presidente dell'Abi, Tancredi Bianchi, ha detto che le banche italiane hanno sì una serie di problemi da affrontare, ma nel '97 si è registrato un miglioramento dell'equilibrio economico del sistema. [r. s.]

IMI

Migliora il consolidato

ROMA. E' cresciuto più del previsto il risultato consolidato del gruppo Imi nel 1997: sulla base dell'esame effettuato nella giornata di ieri dal consiglio d'amministrazione dell'istituto, la stima è stata aggiornata a 744 miliardi, a fronte dei 730 miliardi annunciati alla fine del mese di gennaio. Il risultato, ha precisato una nota, «non tiene ovviamente conto della rilevante formazione di plusvalenze intervenuta nel corso dell'esercizio sugli investimenti partecipativi (Sanpaolo, Ina, Eni, Mediaset e Telecom)». Il cda dell'Imi, nella prossima riunione del 25 marzo, esaminerà il progetto di bilancio civilistico e consolidato del '97, da sottoporre all'approvazione dell'assemblea ordinaria degli azionisti, convocata per i giorni e 30 aprile, in prima e seconda convocazione.

Il presidente dell'Abi, Bianchi

Conti in nero per il Crediop

Il Cab porta il dividendo a 400 lire

MILANO. Crediop, società del gruppo Sanpaolo che opera nel settore delle infrastrutture e delle opere pubbliche, ha registrato nel '97 un utile netto di 66,6 miliardi con un Roe del 7,4%. Dal bilancio risultano crediti per 31.957 miliardi e impieghi per 27.620 miliardi. A fine '97, la quota di mercato del Crediop, relativa al finanziamento agli enti della pubblica amministrazione, è del 24,76%. L'attività di raccolta, sui mercati italiani e su quelli esteri, ha raggiunto 31.804 miliardi.

Banque Sanpaolo France. La controllata francese del Sanpaolo di Torino ha più che raddoppiato nel 1997 l'utile netto, portandolo da 54,1 a 131 milioni di franchi (40 miliardi di lire) con un incremento del 142%. In aumento del 20% il margine di interesse della banca, salito nel '97 a milioni di franchi. La banca ha annunciato «previsioni ambiziose» per il '98, con attese per un incremento superiore al 30%.

Mediocredito Lombardo. Utile netto di 59,4 miliardi (+6%) a fronte di finanziamenti erogati per 5341 miliardi (+12%) che hanno portato il portafoglio crediti a 16.356 miliardi (+16%). Sono questi i principali dati del bilancio '97 resi noti insieme alla conferma che l'assemblea degli azionisti si terrà a fine aprile.

Credito agrario bresciano. 98,6 miliardi di utile (+11,2%) e dividendo in crescita da 360 a 400 lire. Questa la proposta che verrà fatta dal consiglio di amministrazione del Cab all'assemblea degli azionisti convocata per il 29 aprile. In quella sede verrà anche proposto un aumento di capitale da 133,47 a 160 miliardi dedicato, è stato spiegato dalla banca, «a cogliere anche i tempi rapidi le eventuali favorevoli opportunità che si manifestassero nell'ambito del processo di ristrutturazione che sta interessando l'intero settore bancario». Processo in cui si inquadra l'operazione Cariparma.

Popolare di Verona. La raccolta complessiva della Banca popolare di Verona-Banco S. Geminiano e S. Prospero è salita nel '97 a 65.000 miliardi di lire, 46.000 dei quali conseguiti dalla sola Popolare di Verona, con un incremento del 9,2% rispetto all'anno precedente, mentre l'utile netto aggregato ha toccato i miliardi. I risultati di bilancio sono stati ieri esaminati nel consiglio d'amministrazione che ha anche positivamente valutato la recente acquisizione del Credito bergamasco. [r. m.]

ERRATA CORRIGE
dell'annuncio pubblicato il 4/3/1998

REGIONE PIEMONTE
Progetto «La Venaria Reale»
Via Livorno 60 - 10144 Torino - Italy
tel. 011/4322764 - 4322674 - Fax 011/4322791 - 4322676

Estratto di bando di gara e procedura ristretta accelerata per l'affidamento di servizi di ingegneria

1) Procedura ristretta accelerata (licitazione privata) ai sensi del combinato disposto dell'art. 5 comma 1 lett. b) e dell'art. 10, comma 8 del D. Lgs. 17.3.1995 n. 157 per l'affidamento dell'incarico di progettazione preliminare, definitiva ed esecutiva, direzione lavori, assistenza, misurazione e contabilità e tenuta dei libretti delle misure, ivi comprese tutte le prestazioni professionali occorrenti per l'ottenimento delle autorizzazioni da parte degli organi competenti, degli ***impianti tecnologici generali, infrastrutturali e di distribuzione ai futuri lotti della Reggia di Venaria Reale e del Borgo Castello della Mandria nel Comune di Venaria Reale (To)*** - **interventi su beni tutelati ai sensi della Legge 1089/39**. Importo complessivo presunto dei lavori: lit. L. 15.000.000.000 (quindicimiliardi), oltre iva.
- Categoria di servizio 12; CPC 867, allegato 1 D. Lgs. n. 157/95. CPV: 742030002
- I progetti dovranno essere redatti in conformità al disposto dell'art. 16, comma 3, 5 e 6 della Legge 109/94 e s.m.i., completi di tutti gli elaborati, relazioni, rilievi, computi, capitolati, ecc.
- **Tutte le fasi progettuali e la direzione lavori saranno soggette all'alta sorveglianza della Sovrintendenza per i Beni Ambientali e Architettonici che potrà entrare nel merito delle scelte metodologiche e operative per indirizzarle nell'ambito di quelle stabilite in proprio Comitato di progettazione e raccordarle ai tempi ed ai risultati del progetto generale.**

2) Possono partecipare all'appalto:
a) **Libero professionista**, laureato in ingegneria o in architettura, iscritto all'albo professionale.
b) **Studi Associati di liberi professionisti**. Si precisa che è requisito indispensabile per l'ammissione alla gara la presenza nel suddetto Studio Associato di almeno un libero professionista, laureato in ingegneria o architettura, iscritto all'albo professionale. Si intendono Studi Associati di liberi professionisti quelli che candidano la totalità dei loro componenti.
c) **Liberi professionisti temporaneamente raggruppati**, ex art. 11 D. Lgs. n. 157/95 (art. 10 D. Lgs. n. 358/92). Si precisa che è requisito indispensabile per l'ammissione alla gara, la presenza nel suddetto raggruppamento temporaneo di almeno un libero professionista laureato in ingegneria o architettura, iscritto all'albo professionale. Si intendono liberi professionisti temporaneamente raggruppati anche liberi professionisti appartenenti ad uno Studio Associato che non candidi la totalità dei suoi componenti.
d) **Società di ingegneria** ex art. 17, comma 7 Legge n. 109/94, fermo restando il principio che l'attività di progettazione, direzione lavori, assistenza, misurazione, contabilità, ecc. deve essere eseguita da uno o più professionisti laureati in ingegneria o in architettura, iscritti agli albi professionali, nominativamente indicati e personalmente responsabili.
e) **GEIE** ex aventi sede in Italia, alle condizioni di cui al D. Lgs 240/91; aventi sede negli Stati membri dell'Unione Europea, alle condizioni del Regolamento Cee 2137/85.
f) **Persone fisiche o giuridiche appartenenti agli altri Stati membri dell'Unione Europea** purché abilitate nei rispettivi Paesi di origine a fornire i servizi oggetto del seguente appalto.
Sono ammessi anche raggruppamenti ex art. 11 D. Lgs 157/95 tra i soggetti di cui alle precedenti lettere **a), b), d), f)**.
- Riferimento legislativo: Legge n. 109/39, artt. 17 e 27 Legge n. 109/94 e s.m.i., Direttiva 92/50/CEE, D. Lgs. 157/95, DPCM. 27/2/1997 n. 116, R.D. n. 2440/23, R.D. n. 827/24 e R.D 23.10.25 n. 2537, L.R. n. 8/84.

3) Classi e categorie di opere oggetto di progettazione e direzione lavori ai sensi della Legge n. 143/49 e relativi importi presunti:

LA REGGIA DI VENARIA

Classi e Categorie	Importo Lire
Ib	750.000.000
IIIa idrici	750.000.000
IIIa elettrici	1.500.000.000
IIIb	4.000.000.000
IIIc	600.000.000
VIII	300.000.000
Totale lavori	**7.900.000.000**
II compreso in Ib	500.000.000

LA MANDRIA - IL BORGO CASTELLO

Classi e Categorie	Importo Lire
Ib	750.000.000
IIIa idrici	750.000.000
IIIa elettrici	500.000.000
IIIb	4.000.000.000
IIIc	400.000.000
VIII	700.000.000
Totale lavori	**7.100.000.000**
II compreso in Ib	500.000.000

Totale Generale lavori	**15.000.000.000**

Ai sensi dell'art. 4 del D. Lgs. n. 157/95, l'onorario complessivo indicativo calcolato in base agli importi dei lavori presunti sopraindicati, ridotto del 20% ai sensi dell'art. 4, comma 12 bis della Legge 155/89, è di L. **850.000.000 (ottocentocinquantamilioni)** a cui occorrerà aggiungere il conglobamento spese ex art. 13 Legge 143/49 che sarà oggetto di offerta economica.

4) Motivazione della procedura ristretta accelerata: tenuto conto dell'importanza e della complessità dell'intervento, dell'imminente, anche non ancora formalizzata, ammissione al finanziamento ex Reg. CEE 2081/93 - Obiettivo 2 - Misura 2.3 - Valorizzazione del Patrimonio Culturale, come enunciato dal DOCUP per il Triennio 1997-1999, nonché dell'immutabilità della data del 31/12/2001 come termine ultimo per completare i progetti ed i lavori finanziati, pena la perdita del finanziamento stesso, la procedura ristretta accelerata per l'espletamento delle gare per l'affidamento dei servizi di ingegneria in oggetto, risulta necessaria al fine di garantire un tempo di progettazione e di esecuzione dei lavori pubblici in oggetto congruo all'entità del lotto, al livello qualitativo richiesto per la realizzazione delle opere.

5) I soggetti interessati dovranno far pervenire a: **Regione Piemonte - Progetto «La Venaria Reale» - 2° piano l.t. - Via Livorno 60, 10144 TORINO**, le domande di partecipazione per mezzo servizio postale di Stato a mezzo *terza persona*, ***entro le ore 12 del giorno 24.3.1998 pena l'esclusione***.
- Lingua ufficiale: Italiano.
Il bando integrale di gara potrà essere richiesto mediante nota fax all'indirizzo sopra indicato: Tel. 011/4322764 - 4322674 - Fax 011/4322791 - 4322676.
- Il bando integrale di gara è altresì disponibile in INTERNET al seguente indirizzo: http://www.Regione.Piemonte.IT e sarà contenuto nella Sezione Servizi al Cittadino.

6) Data invio e ***estratto bando*** di gara all'Ufficio Pubblicazioni Ufficiali delle Comunità Europee: 27.2.1998.

IL DIRETTORE REGIONALE PATRIMONIO E TECNICO
dott. ing. Domenico Arcidiacono

SPOT E MEDIA

Il giro d'affari è aumentato del 7,4 per cento

I pubblicitari festeggiano un anno da 23 mila miliardi

Giulio Malgara, presidente dell'Upa

MILANO. La pubblicità va bene, anzi benissimo, ha appena chiuso un 1997 straordinario che ha visto il giro d'affari salire del 7,4% a sfiorare i 23.000 miliardi, e ha iniziato il nuovo anno a gonfie vele. Così, mentre le stime «prudenziali» della ricerca Intermatrix ipotizzano per il 1998 una crescita un po' più moderata del 6,1%, il presidente dell'Upa, Giulio Malgara, lancia come è sua abitudine il cuore oltre l'ostacolo e corregge la previsione di un punto/un punto e mezzo in più.

Che la stagione degli investimenti pubblicitari sia tornata al bello stabile lo dimostra del resto una salva grenita all'inverosimile, come non si è mai vista, per il tradizionale appuntamento con l'Upa. E anche il presidente di Mediaset, Fedele Confalonieri conferma «E' un mercato con buone prospettive per tutti, siamo ottimisti e con grande voglia di lavorare». E sulle trattative con Murdoch, si limita a osservare: «Vanno avanti, per noi le alleanze internazionali fondamentali. Se ci annunci lo saprete, ma a tempo debito».

Proprio perché la domanda ha ripreso a correre, Malgara critica la legge in discussione che vorrebbe togliere la pubblicità al terzo canale della Rai e mandare Retequattro sul Satellite. «Sarebbe - spiega - un taglio di 700/800 miliardi di pubblicità. E noi dove andiamo a cercarla? I canali tematici saranno il futuro, ma oggi abbiamo bisogno ancora delle televisioni generaliste. E mai anche noi utenti dobbiamo ridurre la dispersione, fare spot più mirati e adatti ai programmi che li ospitano».

Il 1997 è stato generoso con tutti, o quasi. Con la televisione, cresciuta del 9%, anche con la radio e il cinema che hanno visto uno scatto dell'11%, e con i quotidiani, che migliorano pure loro dell'11% «un successo come si vedeva da anni». Un po' meno brillante il settore periodici e magazine il cui progresso è stato di poco superiore al 4%. Mentre continuano la le promozioni, il direct response e le sponsorizzazioni, che totalizzano nel loro insieme un salto in avanti del 6%.

«Stiamo riguadagnando il potere d'acquisto del '90 - aggiunge ancora Malgara -. Il Pil quest'anno salirà di più, stiamo per entrare in Europa, nel Duemila gli investimenti pubblicitari saliranno a 27 mila miliardi. Lasciateci lavorare, la pubblicità è progresso». A sua volta Enrico Finzi spiega perché di questa svolta che si basa vari fattori: il mutamento dei modelli di consumo, la domanda di nuovi servizi, le nuove aspettative delle persone. Su duecentocinquanta adulti intervistati, 150 ritengono che la situazione «migliorerà».

Alla base della spinta il ritorno alla grande dei settori trainanti, i famosi prodotti di marca ai quali hanno fatto bene solo la confezione delle private label e perfino lo sviluppo degli hard discount (che comunque si sono fermati). Accanto ai vecchi sono arrivati alla ribalta nuovi protagonisti, come le banche, il risparmio gestito, le società da privatizzare, i telefonini, le telecomunicazioni. E altri si aspettano al varco, come le assicurazioni, i servizi postali, gli stessi trasporti, la competizione tra le catene della grande distribuzione. Insomma «il circolo virtuoso è avviato».

Valeria Sacchi

CAMPANIA
LOCALE NAPOLI 4
POMIGLIANO D'ARCO (NA)
IL DIRETTORE GENERALE
RENDE NOTO
ai sensi dell'art. 20 della legge n° 55 del 19/03/90, che in data 27/01/98 si è proceduto alla aggiudicazione della gara d'appalto a mezzo licitazione privata per l'affidamento dei lavori di manutenzione straordinaria del Presidio Sanitario di Caravita in Cercola (NA).
Delibera di indizione: n. 1214 del 3/7/97. Importo a base di gara: L. 287.980.000 compreso IVA.
Sistema di gara: art. 21 1° comma L. 11/02/94 n. 109, nel testo modificato dall'art. 7 del D.L. 101/95, convertito modificazione nella Legge 216/95.
Invitate: n. quarantanove (delibera n. 2191 del 26/11/97).
Ditte partecipanti: n. ventiquattro (verbale del 27.1.98).
aggiudicataria: "Platio Raffaele" di Cassiuce (CE), che ha offerto il prezzo di L. 200.135.334, compreso IVA.
IL DIRETTORE GENERALE
dr. Salvatore Di Nuzzo

L'E.DI.SU.
Avviso di gara
Questo Ente indice gara a licitazione privata (procedura ristretta accelerata) per la fornitura dei libri universitari. Importo presunto di L. 300.000.000. Le Ditte interessate potranno chiedere di essere invitate a partecipare, con raccomandata recante dicitura «richiesta di partecipazione a gara per la fornitura di libri», da inviare entro le ore 12 del giorno 24/3/98 alla Direzione di Via A. De Gasperi 45 Napoli. Il bando integrale sarà pubblicato sul B.U.R.C. e la Gazzetta aste e appalti pubblici.
IL DIRETTORE GENERALE

L'E.DI.SU. NAPOLI 1
Avviso di gara
Questo Ente indice gara a licitazione privata (procedura ristretta accelerata) per l'editazione di testi universitari. Importo presunto di L. 50.000.000. Le Ditte interessate potranno chiedere di essere invitate a partecipare, con raccomandata recante dicitura «richiesta di partecipazione a gara per l'editazione di testi universitari», da inviare entro le ore 12 del giorno 30/3/98 alla Direzione di Via A. De Gasperi 45 Napoli. Il bando sarà pubblicato sul B.U.R.C. e Gazzetta aste e appalti pubblici.
IL DIRETTORE GENERALE

AZIENDA U.S.L. N.10 PINEROLO REGIONE PIEMONTE - ITALIA
ESTRATTO PROCEDURA RISTRETTA PRIVATA PER LA FORNITURA IN NOLEGGIO DI PRESIDI ANTIDECUBITO E SERVIZI CONNESSI - DURATA MESI
1. Azienda U.S.L. n. 10 - Via Convento di S. Francesco n. 1 - 10064 PINEROLO (TO) - Italia - Numero Telefonico: 0121/233.839 - Numero della Telecopiatrice: 0121/78.366.
2. a) Procedura Ristretta secondo l'art. 9 del D.L.vo 24.07.1992, n. 358.
2. c) Licitazione Privata.
3. b) Fornitura in noleggio di presidi antidecubito e servizi connessi per un'importo complesivo presunto per i trentasei mesi contrattuali di lire 1.025.000.000= oltre l'I.V.A. a norma di legge.
6. a) **Termine per la ricezione delle domande di partecipazione: 14 aprile 1998.**
Bando spedito e ricevuto all'Ufficio delle pubblicazioni ufficiali delle Comunità europee il giorno 2 marzo 1998.
Informazioni presso il Servizio provveditorato dell'Azienda U.S.L. n. 10, telefono 0121 - 233.845. Il Bando di gara potrà essere ritirato presso il Servizio Provveditorato o ricevuto attraverso il Servizio Postale, con spese a carico del destinatario, su specifica richiesta da inviare via telefax al n. 0121/78.366.
Pinerolo, 25 febbraio 1998
Il Commissario
(dr. Ferruccio Massa)

AZIENDA U.S.L. N.10 PINEROLO REGIONE PIEMONTE - ITALIA
ESTRATTO DI BANDO DI GARA PER LA FORNITURA DI ARREDI PRESIDIO SANITARIO DI BIBIANA PROCEDURA APERTA PUBBLICO INCANTO
1. A.S.L. n. 10 - Via Convento di S. Francesco n. 1 - 10064 Pinerolo (TO) - ITALIA - Tel. 0121/2331 - Telefax 0121/78366.
2. a) Procedura Aperta.
b) Pubblico Incanto - offerta in % RIBASSO SU PREZZO A BASE D'ASTA.
3. a) Presidio Sanitario in BIBIANA (TO) - Regione Piemonte -.
b) Fornitura di ARREDI - "Chiavi in mano" - Dettaglio su Capitolato Speciale - PREZZO A BASE D'ASTA L. 366.004.000.=
MODALITÀ e TERMINI DI PRESENTAZIONE OFFERTA sul Bando Integrale e Capitolato Speciale d'Appalto.
Il Bando di Gara Integrale potrà essere ritirato presso l'U.O. Provveditorato e ricevuto a mezzo Servizio Postale, Racc. R.R., su specifica richiesta da formulare a: ASL 10 - U.O. PROVVEDITORATO V. Convento di S. Francesco n. 1 - PINEROLO (TO) Fax 0121/78366.
Il presente bando non costituisce vincolo per l'amministrazione.
Pinerolo, li 27 febbraio 1998
Il Commissario
(dr. Ferruccio Massa)

MEDIOBANCA
SOCIETÀ PER AZIONI
CAPITALE L. 476 MILIARDI VERSATO - RISERVE L. 3.962 MILIARDI
SEDE SOCIALE IN MILANO - VIA FILODRAMMATICI 10
ISCRITTA NEL REGISTRO DELLE IMPRESE DI MILANO AL N. 53703
ISCRITTA ALL'ALBO DELLE BANCHE CAPOGRUPPO DEL GRUPPO BANCARIO MEDIOBANCA ISCRITTO ALL'ALBO DEI GRUPPI BANCARI

Convocazione di Assemblea straordinaria dei Soci

L'Assemblea straordinaria dei Soci è convocata per il giorno 28 marzo 1998, alle ore 10, presso la sede sociale in via Filodrammatici 10, Milano e, in eventuale seconda convocazione, per il giorno 30 marzo 1998, stessa ora e luogo, con il seguente

ORDINE DEL GIORNO

Delega al Consiglio di Amministrazione ex art. 2443 C.C. per aumentare il capitale sociale per nominali massime Lire 350 miliardi; conseguente modifica dell'art. 4 dello statuto sociale.

Ai sensi dell'articolo 8 dello statuto sociale, possono intervenire all'Assemblea, previo ritiro dei biglietti di ammissione, gli Azionisti che almeno cinque giorni prima del marzo 1998 abbiano depositato le loro azioni presso la sede della Società e le filiali della Banca Commerciale Italiana, della Banca di Roma, del Credito Italiano e presso la Monte Titoli S.p.A. (per i titoli dalla stessa amministrati).

per il Consiglio di Amministrazione
L'Amministratore Delegato

CSI piemonte
ESTRATTO BANDO DI GARA RISTRETTA
Ente Appaltante: CSI-Piemonte, Corso Unione Sovietica n. 216, 10134 Torino, Italia, tel. 39-11-316811, fax 39-11-3168212.
Procedura: licitazione privata, ai sensi dell'art. 1 lett. a) Direttiva 93/36/CEE del 14 luglio 1993 e art. 9 comma 4 lett. b) del Decreto Legislativo 24 luglio 1992, n. per la ***fornitura biennale di apparecchiature programmi per l'elaborazione (personal computer, stampanti)***.
Termine di scadenza per la presentazione delle domande: ore 24.00 del giorno aprile 1998, *a pena di esclusione.*
Pubblicazioni: data di invio del bando alla GUCE 18 febbraio. Pubblicazione sulla GUCE n. del 25 febbraio 1998. Pubblicazione sulla Gazzetta Ufficiale Repubblica Italiana n. 50 del marzo 1998.
Per informazioni: CSI-Piemonte - Ufficio Approvvigionamenti
Corso Unione Sovietica n. 216, 10134 Torino
Tel. 39-11-3168395, fax 39-11-3168545.
Il Direttore
Ing. Renzo Rovaris

CSI piemonte
ESTRATTO BANDO GARA PROCEDURA RISTRETTA
Ente Appaltante: CSI-Piemonte, Corso Unione Sovietica n. 216, 10134 Torino, Italia, tel. 39-11-316811, fax 39-11-3168212.
Procedura: licitazione privata, ai sensi dell'art. 9 comma 4 lett. b) Decreto Legislativo 24 luglio 1992, n. 358 per la ***fornitura di apparecchiature informatiche portatili (personal computer, stampanti)***.
Termine scadenza per la presentazione delle domande: del giorno 10 aprile, *a pena di esclusione.*
Pubblicazioni: Pubblicazione sulla Gazzetta Ufficiale della Repubblica Italiana n. del 2 1998.
Per informazioni: CSI-Piemonte - Ufficio Approvvigionamenti
Corso Unione Sovietica n. 216, 10134 Torino
Tel. 39-11-3168395, fax 39-11-3168545.
Il Direttore
Ing. Renzo Rovaris

COMUNE DI SANT'AGNELLO
PROVINCIA DI NAPOLI
bando di gara per di
Il sottoscritto geom. Francesco Ambrosio, nella qualità di funzionario responsabile del servizio, esecuzione della delibera Giunta Comunale n. 582 del 14.10.1995, rende noto che è indetto il concorso di idee a livello nazionale ed in forma anonima per la sistemazione architettonica ed il recupero del centro urbano con montepremi di L. 30.000.000 finanziati fondi di bilancio con prelievo dal CAP. R. 96.
La documentazione posta a disposizione dei concorrenti dall'Ente banditore potrà essere richiesta per iscritto, o direttamente ritirata, presso la Segreteria del Concorso entro 30 (trenta) giorni dalla data di pubblicazione del bando sulla Gazzetta Ufficiale del 27 febbraio 1998, previa presentazione ricevuta del versamento di L. 100.000 (centomila) sul c/c postale n. 22995807 intestato a "Comune di Sant'Agnello - Servizio di Tesoreria" specificando in causale "Concorso di idee per centro urbano".
Tale somma non verrà restituita.
Rif. tel. 081-5332215 - fax 081-5332207.
IL FUNZIONARIO RESPONSABILE
Ambrosio

In attivo il bilancio, ma Greenspan avverte Washington: attenti alle spese facili

La Fed gela l'euforia da surplus

«Difficile per gli Usa ripetere i risultati del '97»

YORK
NOSTRO SERVIZIO

L'andamento «esemplare» che l'economia americana ha avuto l'anno scorso sarà «difficile da eguagliare» nel corso di quest'anno: lo ha detto Alan Greenspan ieri al Congresso, cercando in qualche modo di frenare la cosiddetta «euforia da surplus», vale a dire la voglia di impiegare l'attivo del bilancio in operazioni considerate politicamente fruttuose. Secondo le previsioni, quando questo anno finanziario si chiuderà il prossimo settembre il bilancio federale avrà 9 miliardi di dollari di attivo, e la novità è talmente elettrizzante - dopo tre decenni di passivo - che amministrazione Clinton e opposizione repubblicana sono impegnatissimi a discutere su come spendere tutto quel ben di dio in più.

Greenspan, da buon papà severo ma saggio, ha avvertito i deputati, davanti ai quali è andato a riferire in uno dei ricorrenti «hearings» alla commissione Bilancio della Camera, che la cosa migliore da fare è non spenderli per niente, quei soldi, e mantenere un «consistente attivo» nei bilanci futuri, a cominciare da quello del 1999. Questo, ha spiegato, è «il modo più sicuro e più diretto di incrementare il risparmio nazionale», il quale a sua volta consente tassi di interesse sempre più bassi e quindi incoraggia gli investimenti produttivi. Che i politici intendano dargli retta è dubbio, visto che è da mesi che democratici e repubblicani si studiano reciprocamente per mettere a punto una «strategia di spesa» capace di raccogliere voti. E così Greenspan ha dato loro un'altra ragione per essere cauti.

E' meglio non cullarsi, ha ammonito, nell'idea che il 1998 abbia in serbo le stesse «piacevoli sorprese» del 1997. «Il problema principale è vedere se le contromisure adottate per far fronte agli avvenimenti asiatici saranno sufficienti e tenere a bada la tendenza inflazionaria che potrebbe scaturire dal rafforzamento della spesa interna e dal restringersi del mercato del lavoro», il che, nella «traduzione» che gli uomini di Wall Street hanno fatto delle parole del presidente della Federal Reserve, significa che la politica dei tassi resterà invariata almeno fino alla metà di quest'anno, perché solo allora sarà possibile una concreta «lettura» di quanto i guai delle ormai «tigri asiatiche» siano in grado di influire sulla politica americana.

Ma questo significa anche che nella disputa fra Bill Clinton e i repubblicani Greenspan sta dalla parte del Presidente. Poiché non è per niente sicuro che le proiezioni fatte per anni futuri si realizzino davvero, dice infatti, è bene che i soldi di cui si dispone ora vengano destinati a coprire l'aumento della spesa per le pensioni che si verificherà quando i «baby boomers», cioè quelli che oggi hanno 50 anni, cesseranno di lavorare. E questo è proprio ciò che Clinton ha sostenuto nel suo recente discorso sullo stato dell'Unione.

Un messaggio, quello di Greenspan, sostanzialmente di attesa, che nel mondo della finanza è sinonimo di incertezza. E infatti ieri il mercato dei cambi ha fatto registrare un'altra perdita. Nella prima metà della giornata l'indice Dow Jones di Wall Street faceva registrare un calo di 68 punti, e questo nonostante il recente aumento dei tassi di interesse deciso a scopo «preventivo».

Franco Pantarelli

L'Inps nel '98

Pensioni in crescita più del Pil

ROMA. La spesa per le pensioni continua a crescere più del prodotto interno lordo (Pil). Nel 1998, secondo un documento del direttore generale dell'Inps, Trizzino, la spesa dell'istituto per le pensioni lorde dovrebbe passare da 188.399 a 197.137 miliardi (+4,6%), a fronte di una previsione di crescita del Pil nominale (compresa l'inflazione) del 3,84%. Il documento, tuttavia, rileva che l'incremento della spesa pensionistica netta (3,04%) dovrebbe risultare inferiore, per la prima volta, all'aumento percentuale del Pil nominale previsto (3,84%).

Una parte delle maggiori uscite rientrerà comunque allo Stato sotto forma di tasse. Aumenteranno infatti le ritenute Irpef prelevate alla fonte, passando, secondo le previsioni Inps, da 20.313 miliardi a 23.919 con una crescita di 3616 miliardi (17,8%). L'aumento delle entrate fiscali dal fronte pensionistico è dovuto, oltre che a maggior importo di pensioni in pagamento, anche alla normativa, in base alla quale l'aliquota Irpef applicata sui ratei di pensione tiene conto anche di eventuali altre pensioni erogate, pure da enti diversi, alla stessa persona. Dei 3616 miliardi di maggiori entrate, 1467 secondo Trizzino si dovrebbero ottenere grazie alla nuova modalità di trattenuta Irpef: 887 riguardano le pensioni Inps e 620 quelle degli altri istituti previdenziali.

A inizio '98 le pensioni Inps erano 15.304.726, 74.557 in più rispetto all'inizio dell'anno precedente. Rispetto agli anni precedenti è aumentata la spesa complessiva per le pensioni, anche frenata la crescita dell'importo dei trattamenti, in particolare quelli al netto della ritenuta fiscale. Secondo le tabelle dell'istituto l'importo lordo degli assegni nel 1998 dovrebbe salire del 4,6% (6,5% nel 1997 rispetto al '96).

La giunta Ania

«Le imprese non paghino i costi Ina»

ROMA. La privatizzazione dell'Ina non deve ricadere sulle spalle delle altre compagnie assicurative. Il messaggio arriva dalla giunta esecutiva dell'Ania, l'associazione delle compagnie assicuratrici, che ieri ha affrontato il problema delle cessioni legali. L'Ania chiede che il governo fissi per le obbligazioni della Consap (nata nel '94 dalla dell'Ina deve restituire alle compagnie 6 mila miliardi) di rendimento pari a quelli utilizzati dalle imprese per determinare la prestazione dovuta agli assicurati vita. Tassi di rendimento inferiori sarebbero inaccettabili in quanto porrebbero a carico delle imprese private una parte non trascurabile del costo della privatizzazione dell'Ina «cosa non giustificabile sotto alcun aspetto: non sarebbe questo un modo corretto per realizzare la privatizzazione dell'Ina ancora in corso».

L'associazione ha anche fatto i conti dei costi: ogni punto di interesse inferiore a quello riconosciuto dalle imprese agli assicurati, in media il 9% tra il '94 ed il 97, comporterebbe un sui bilanci delle assicurazioni di 240 miliardi.

La giunta dell'Ania ha ricordato come la soppressione dell'obbligo di cedere all'Ina una quota tra il 10% ed il 40% di ciascun rischio sunto dalle imprese vita è stato imposto dalla normativa comunitaria «per eliminare un sconosciuto in altri Paesi ed in evidente contrasto col mercato unico», ha rilevato come la sparizione della cessione legale si è intersecata con la privatizzazione dell'Ina e quindi con la nascita della Consap alla quale state attribuite le funzioni pubbliche dell'Ina. Però, fa notare l'Ania, alla Consap sono stati trasferiti «attivi non idonei sul piano della redditività, in quanto costituiti per il 50% da immobili, mentre nell'Ina questi, a fronte degli impegni delle cessioni rappresentavano il 7%».

Ferdinand Piech prevede una decisione entro un mese. Hanno rinunciato la Toyota ed Ecclestone

Volkswagen conferma: ci interessa la Rolls

Sfida tutta tedesca con la Bmw per la storica casa inglese

GINEVRA
DAL NOSTRO

La corsa per l'acquisto della Rolls-Royce continua, ma gli sfidanti sono rimasti in due: Bmw e Volkswagen. La Toyota ha rinunciato e la cordata capitanata da Bernie Ecclestone (con il sultano del Brunei alle spalle) e ritenuta valida dalla Vikers, che possiede l'antico e nobile marchio inglese (mentre ha dal '91 ceduto alla Bmw il settore aeronautico).

Se le voglie della Casa di Monaco erano scontate da tempo, come conferma la decisione di Bernd Pischerieder di dare alla Silver Seraph un motore Bmw, quelle della Volkswagen parevano forti. E, invece, Ferdinand Piech, presidente del Gruppo di Wolfsburg, martedì sera a margine del tradizionale incontro con la stampa per il Salone di Ginevra, ha confermato il suo interesse per la Rolls. «Sì, ci pensiamo - ha detto -, un acquisto è possibile». E ha aggiunto che una decisione dovrebbe essere presa entro fine mese.

Perché Bmw (1.200.000 vendite nel '97 insieme con Rover) e Volkswagen (4.300.000) puntino sulla Rolls (e sulla relativa gemella «sportiva» Bentley) è presto detto. La Rolls è piccola (un impianto, a Crewe, e l'anno scorso appena 1918 consegne nel mondo, soprattutto in Gran Bretagna), ma prestigiosa. Un marchio di élite un'immagine unica: una leggenda quella Ferrari.

Pare che offerte precise siano ancora state presentate, né da Bmw né da Volkswagen. Secondo molti analisti, il valore della società britannica, guidata da Graham Morris, si aggira intorno ai 1500 miliardi. I due gruppi tedeschi, naturalmente, hanno i mezzi finanziari per un acquisto del genere, e in ogni caso stanno attenti a coprire le carte.

Piech, ad esempio, parlando con i giornalisti, ha preferito soffermarsi, oltre che sui successi del suo gruppo, su altri argomenti. In primo piano la maxi-multa (100 miliardi) ricevuta dall'Unione Europea con l'accusa di aver ostacolato le vendite in Italia auto del gruppo ad acquirenti provenienti da altri Paesi Ue. «Una simile pratica commerciale è mai stata messa in atto dalla Volkswagen». Sono invece «motivi ben giustificati» quelli che hanno indotto Wolfsburg a vietare la vendita di vetture ai commercianti autorizzati, cioè i cosiddetti importatori del mercato grigio». In ogni caso «L'Unione ha contestato solo casi, mentre nel periodo considerato, dal 1993 al 1997, dall'Italia sono stati reimportati in Germania ben 84.700 Volkswagen e Audi».

Piech ha poi annunciato che un concorrente della VW (il nome è stato tenuto top secret) è riuscito a far ribaltare la Golf nel di un test tipo quello dell'Alce. «Non abbiamo materiale preciso riguardo alle circostanze del fatto - ha detto - ma proponiamo che i veicoli di tutti i concorrenti di questa classe di auto vengano provati da un istituto neutrale».

Infine, il presidente del gruppo VW ha annunciato che il prototipo sportivo W12, presentato a Tokyo come coupé e a Ginevra roadster, sarà prodotto in una serie unica di 300-500 esemplari. La vettura è stata realizzata in collaborazione con l'Italdesign di Torino, cui potrebbe venir affidata questa di prestigio. La W12 costerà circa 300 milioni.

Emilio Fenu

IL PUNTO DEI MERCATI

Borsa, Fiat protagoniste

MERCATO selettivo a Piazza Affari, impegnata in uno storno fisiologico che ha visto il Mibtel chiudere in calo dello 0,33%, dopo [redacted] segnato in avvio il nuovo record di 20.587. Protagoniste della seduta, le Fiat che hanno sfondato la resistenza a 6500 lire e toccato il massimo di 6815. In forte rialzo le Banco Napoli, sospese e poi riammesse a pochi minuti dalla fine.

Partito in progresso, il listino ha poi ripiegato dando spazio alle prese di beneficio. Le previsioni di Bankitalia [redacted] un ulteriore taglio dei tassi entro dicembre 1998 non hanno modificato la tendenza, in linea con le altre Borse europee. L'attenzione è rimasta puntata sul titolo Fiat, in gran denaro fin dal debutto.

All'origine del rialzo, secondo alcuni, l'avvicinamento alla soglia di resistenza a 6500 lire che, una volta sfondata, avrebbe sciolto le briglie al titolo, come è del resto avvenuto nel corso della seduta. Per altri operatori si è trattato invece di una rotazione settoriale che ha visto il titolo tornare sotto i riflettori dopo un periodo di trascuratezza.

Sono comunque piaciute al mercato le stime dell'amministratore delegato Roberto Testore sulle immatricolazioni '98 a 2,1-2,2 milioni di vetture e sulla crescita del mercato nel segmento medio-piccolo, dove la Casa torinese è più forte.

Al di là delle voci di mercato e delle attese sui fondamentali (Banca Roma stima a 2300 miliardi gli utili netti '98), gli analisti tecnici vedono un buon futuro per il titolo. Rotta la resistenza a quota 6500, i prossimi obiettivi tecnici si collocano a 7200 e a 8500. Ieri le Fiat ordinarie hanno chiuso con un prezzo di riferimento di 6787 lire (+4,6%) registrando volumi per oltre 51 milioni contro i 17,5 milioni della seduta precedente. Il titolo di risparmio ha concluso la seduta a quota 4052 (+4,62%) e quello privilegiato a 3769 lire (+4,81%).

Altra star della giornata, Banco di Napoli, sospeso per eccesso di rialzo e riammes[redacted] prima del fischio finale: il mercato scommette su un rapporto [redacted] concambio con la Bnl pari ad una azione ogni 15. Le Banco di Napoli ordinarie hanno registrato un rialzo del 5% con un valore di riferimento pari a 3113 lire, segnato subito dopo la riammissione alle contrattazioni. I titoli di risparmio e privilegiati, anch'essi riammessi prima della chiusura, hanno registrato entrambi un rialzo superiore al 7 per cento.

Fra le Blue Chips, bilancio positivo per Pirelli Spa (+1,93%), Ina (+0,94%), Banca Fideuram (+0,72%), Hdp e Compart, entrambe in rialzo di oltre mezzo punto percentuale. Le Olivetti hanno segnato uno storno dell'1,82% dopo le co[redacted] dei giorni precedenti. Fra le Small Caps, da segnalare il ritorno della speculazione sulle Schiapparelli.

Le altre Borse europee hanno chiuso in negativo, penalizzate dalla debolezza dei listini asiatici, dai nuovi timori di un rialzo dei tassi d'interesse e dalla partenza in calo di Wall Street. Tutti fattori che hanno spinto gli investitori ai realizzi dopo i recenti e numerosi record messi [redacted] segno dalle piazze del vecchio continente.

[redacted] MERCATO

Alinor 920; Cassa Risparmio di Bologna 25300-25400; Electrolux 27500; La Cumica Assicurazioni 4000-4200; Kariba 59; Cassa Risparmio di Parma & Piacenza 3550-3720; Paar 200.

WARRANT: Bonaparte 99 10-14; Sai risparmio 1230-1270; Kariba 30-31,50; Toro ordinarie 18000-18300.

LE BORSE ESTERE

Amsterdam (Aex) 1074,74 (-0,42%); Bruxelles (Bel20) 2732,85 (-0,31%); Francoforte (Dax) 4709,58 (-1,00%); Hong Kong (Hang Seng) 11350,81 (-0,65%); Londra (FtSe 100) 5733,10 (-1,28%); Madrid (Ibex 35) 8929,93 (-2,21%); Parigi (Cac 40) 3361,32 (-0,98%); Sidney (Allord) 2705,40 (+0,78%); Tokyo (Nikkei) 17095,60 (-0,42%); Zurigo (Smi) 7130,50 (-1,78%); New York (Dow Jones) 8539,24 (-0,53%)

[redacted] A [redacted]

Titoli	Quotazioni	
Autostrade Merid	14900	0,00
Banca Pop. Comm. Industria	34493	-0,86
Banca Pop. Crema	55300	0,52
Banca Pop. Cremona	18990	-0,05
Banca Pop. d'Emilia - Romagna	97000	0,00
Banca Pop. Intra	22900	0,21
Banca Pop. Lodi	18500	-0,10
Banca Pop. Luino e Varese	12300	0,00
Banca Pop. Siracusa	23100	0,00
Banca Pop. Novara	15500	0,39
Banca Pop. Sondrio	37950	-0,26
Banca Prov. Napoli	1545	-2,78
Terme di Bognanco		—
Calz. Varese	-	-
Italiana Ass.	17500	-0,56
Napoletana Gas	3490	0,00
Condotte Acqua	16	0,00
Creditwest	—	—
Finance ord	—	—
Brede	6200	13,76
Zerowatt	—	—
Cibiemme	—	—
Ferrovie Nord Milano	2800	-5,56
Ifis priv	1459	-0,06
Broggi Izar		—
[illegible]		
[illegible]		

OBBLIGAZIONI DEL 04-03-98

TITOLI	Milano
ENEL 85/00 IND. II	111
Enel 85/00 ind. III	101 20
Enel 86/01 IND	101 18
Enel 89/99 ind. II	100
Enel 90/98 ind. I	100 53
Enel 91/01 ind. I	100 70
Enel 91/02 ind. I	100 91
Enel 92/00 ind	100 76
Enel 92/01 ind. I	101 80
Enel 9,60% 93/03	112 56
Eni 93/03 I.V.	103 80
I.M.I. 96/03 r.c.	75 78
IMI 7,10% 98/08	110 19
CCOP 8% 1975/2005	104 56
CCOP 8% 1976/2000	100 00
AUTO-LR.8. 93/00 T.V.	100 96
AZ. FF.SS. 85/00 ind. II	111
AZ. FF.SS. 89/99 T.V.	100 52
AZ. FF.SS. 90/01 T.V.	101 76
AZ. FF.SS. 13% 90/98	101 51
AZ. FF.SS. 92/00 ind	101 46
AZ.FF.SS. 94/02 TV	100 45
AZ.FF.SS. 8,90% 94/04	116 80
AZ. FF.SS. 94/04 ind.	102 80
AZ. FF.SS. 96/01 TV	100 07
AZ. FF.SS. 96/08 TV	99 85
Iraci 85/00 ind	100 65
S. Paolo c.t 5%	101 50
S. Paolo c.t 6%	101 50
S. Paolo c.t 6% Conv.	102 50
S. Paolo o.p. 6% Ex 5%	102 75
S. Paolo o.p. 6%	102
Costa Crociere 96/01 TV	102 85
Mediob. 94/04 TV	100 45
Mediob. 95/03 [illegible]	110 75
Mediob. 95/06 z.c.	63 87
MEDIOB. DM 96/06 z.c.	64 26
Mediob. 96/11 z.c.	46 51
Med. GBP 97/00 z.c.	87 50

TITOLI	Milano
Med. US$ 97/02 z.c.	81
Mediob. 4/8/38 97/00	118 10
Mediob. Telecom 97/01	106 20
Olivetti 94/01 IV	101 43
Parmalat 94/00 TV	101 85
CONVERTIBILI	
Banca Carige TV 95/02	99
B.ca Intesa TV 98/03 ord	230 11
B.ca Intesa TV 98/03 risp	180 57
B. Pop. Bergamo TV 95/09	153 92
Banca Pop. Brescia 6%	291 93
DR 6% 94/99	106 38
Cred. Fond. 94/01 6,5%	119 86
Ifil Cine 95/00 10%	130 25
Mediob.-Alleanza 4% 93/99	198 36
Mediob. Italmob. 6% 93/98	154 18
Mediob. SAI 6%	134 38
Mediob. Unicem 4,50% CV	134 54
[illegible]	[illegible]
Olivetti 7,50%	123 86
Olivetti TV 98/02	191 88
Saiu 95/01 9,25%	126 24
TITOLI DI STATO	
B.O.T. 16/3/98	99 70
B.O.T. 15/4/98	99 31
B.O.T. 15/5/98	98 89
B.O.T. 15/6/98	[illegible]
B.O.T. 15/7/98	[illegible]
B.O.T. 14/8/98	97 55
B.O.T. 15/9/98	97 14
B.O.T. 15/10/98	96 81
B.O.T. 16/11/98	96 45
B.O.T. 15/12/98	[illegible]
B.O.T. 15/1/99	95 77
B.O.T. 15/2/99	95 42
C.C.T. 1/4/98	99 86
C.C.T. 1/5/98	99 79
C.C.T. 1/6/98	99 75
C.C.T. 1/7/98	99 89
C.C.T. 1/8/98	99 83

TITOLI	Milano
C.C.T. 1/9/98	99 86
C.C.T. 1/10/98	[illegible]
C.C.T. [illegible]	100 18
C.C.T. 1/12/98	100 17
C.C.T. 1/1/99	100 25
C.C.T. 1/2/99	100 22
C.C.T. 1/3/99	100 28
C.C.T. 1/4/99	100 46
C.C.T. 1/5/99	100 58
C.C.T. 1/6/99	100 58
C.C.T. 1/8/99	100 47
C.C.T. 1/11/99	100 80
C.C.T. 1/1/00	101
C.C.T. 1/2/00	101 08
C.C.T. 1/3/00	101 11
C.C.T. 1/5/00	101 41
C.C.T. 1/6/00	101 54
C.C.T. 1/8/00	101 63
C.C.T. 1/10/00	100 90
C.C.T. 1/1/01	101 08
C.C.T. 1/4/01	101 10
C.C.T. 1/8/01	101 08
C.C.T. 1/10/01	101 14
C.C.T. 1/12/01	100 83
C.C.T. 1/2/02	101 01
C.C.T. 1/4/02	100 96
C.C.T. 1/6/02	[illegible]
C.C.T. 1/8/02	[illegible]
C.C.T. 1/10/02	101 15
C.C.T. 1/11/02	101 17
C.C.T. 1/12/02	101 21
C.C.T. 1/2/03	101 35
C.C.T. 1/4/03	101 33
C.C.T. 1/5/03	101 37
C.C.T. 1/7/03	101 19
C.C.T. 1/9/03	101 62
C.C.T. 1/11/03	100 15
C.C.T. 1/1/04	100 10

TITOLI	Milano
C.C.T. 1/3/04	100 36
C.C.T. 1/5/04	100 16
C.C.T. 1/9/04	100 36
C.T.Z. 30/4/98	99 50
C.T.Z. 30/6/98	97 76
C.T.Z. 15/7/98	98 84
C.T.Z. 31/8/98	97 87
C.T.Z. 15/10/98	96 48
C.T.Z. 30/10/98	96 57
C.T.Z. 30/12/98	96 01
C.T.Z. 15/1/99	95 83
C.T.Z. 15/3/99	95 15
C.T.Z. 15/5/99	95 17
C.T.Z. 14/5/99	94 49
C.T.Z. 15/6/99	94 17
C.T.Z. 15/7/99	93 84
C.T.Z. 30/9/99	92 99
C.T.Z. 15/12/99	92 19
B.T.P. 12,50% 19/3/98	99 39
B.T.P. 10,50% 15/4/98	100 04
B.T.P. 11% 1/6/98	100 80
B.T.P. 12% 20/6/98	100 90
B.T.P. 10,50% 15/7/98	101 41
B.T.P. 10% 1/8/98	101 55
B.T.P. 12% 18/9/98	102 73
B.T.P. 9% 1/10/98	101 65
B.T.P. 10,50% 1/11/98	103 14
B.T.P. 8,50% 1/1/99	102 54
B.T.P. 12% 17/1/99	105 21
B.T.P. 9,50% 1/2/99	103 80
B.T.P. 8,50% 1/4/99	103 54
B.T.P. 12% 18/5/99	107 35
B.T.P. 8,25% 1/7/99	104 23
B.T.P. 8,50% 1/8/99	104 47
B.T.P. 7,50% 1/10/99	104 10
B.T.P. 9,50% 1/12/99	107 30
B.T.P. 6% 1/1/00	102 30
B.T.P. 6% 15/2/00	102 47
B.T.P. 10,50% 1/4/00	110 67

TITOLI	Milano
B.T.P. 6% 15/5/00	102 70
B.T.P. 10,50% 15/7/00	112 32
B.T.P. 5,50% 15/9/00	101 88
B.T.P. 10,50% 1/11/00	113 85
B.T.P. 5% 15/1/01	[illegible]
B.T.P. 9,50% 1/2/01	112 64
B.T.P. 12,50% 1/3/01	120 58
B.T.P. 8,25% 1/7/01	110 66
B.T.P. 12% 1/9/01	122 18
B.T.P. 7,75% 15/9/01	109 41
B.T.P. 12% 1/1/02	124 14
B.T.P. 6,75% 1/2/02	104 86
B.T.P. 6,75% 1/2/07	106 06
B.T.P. 12% 1/5/02	126 06
B.T.P. 8,75% 15/5/02	108 40
B.T.P. 12% 1/8/02	127 63
B.T.P. 5,75% 15/8/02	100 70
B.T.P. 12% 1/1/03	129 47
B.T.P. 5% 15/2/03	100 51
B.T.P. 11,50% 1/3/03	128 21
B.T.P. 11% 1/6/03	127 06
B.T.P. 10% 1/8/03	123 21
B.T.P. 9% 1/10/03	119 81
B.T.P. 6,50% 1/1/04	107 15
B.T.P. 6,50% 1/4/04	107 59
B.T.P. 8,50% 1/8/04	118 10
B.T.P. 9,50% 1/1/05	124 52
B.T.P. 10,50% 1/4/05	131 05
B.T.P. 10,50% 1/9/05	132 52
B.T.P. 9,50% 1/2/06	127 40
B.T.P. 8,75% 1/7/06	123 70
B.T.P. 7,75% 1/11/06	117 68
B.T.P. 6,75% 1/2/07	110 53
B.T.P. 6,75% 1/7/07	110 99
B.T.P. 6% 1/11/07	105 82
B.T.P. 9% 1/11/23	143 36
B.T.P. 7,25% 1/11/26	120 58
B.T.P. 6,50% 1/11/27	110 29
C.T.O. 12% 15/5/98	100 99

Elaborazione dei dati a cura dell'Istituto Bancario San Paolo di Torino

I CAMBI DELLE VALUTE

VALUTE ESTERE	MILANO CORRENTE	MILANO PRECEDENTE
Dollaro Usa	1787,80	1786,67
ECU	1941,17	1949,18
Marco tedesco	984,38	984,12
Franco francese	293,32	293,50
Sterlina	2945,40	2943,90
Fiorino olandese	873,25	873,12
Franco belga	47,700	47,682
Peseta spagnola	11,610	11,610
Corona danese	258,24	258,21
Lira irlandese	2442,85	2443,09
Dracma	6,230	6,228
Escudo portoghese	9,619	9,617
Dollaro canadese	1257,86	1260,17
Yen giapponese	14,181	14,166
Franco svizzero	1209,61	1218,25
Scellino austriaco	139,88	139,88
Corona norvegese	236,78	236,00
Corona svedese	223,86	223,61
Marco finlandese	324,29	324,38
Dollaro australiano	1206,77	1215,83

LIRA INTERBANCARIA

Periodo	Denaro	Lettera
Overnight	6,100	6,160
Call	6,220	6,300
T/N	6,180	6,160
S/N	6,100	6,180
1 Settim.	6,100	6,160
2 Settim.	6,100	6,180
1 mese	6,063	6,140
2 mesi	6,000	6,060
3 mesi	5,900	5,980
6 mesi	5,450	5,542
9 mesi	5,160	5,249
12 mesi	4,960	5,040

A cura dell'Istituto Bancario San Paolo

ORO: CHIUSURE

(Prezzi espressi in $ per oncia troy [illegible])

Mercato	04-03-1998	03-03-1998
Londra	296,75	297,00
Zurigo	296,75	297,00
Parigi	296,75	297,00
New York	0,00	0,00
Milano (L/g)	17051,00	17084,00
Hong Kong	0,00	0,00

ECONOMIA FLASH

Decolla la collaborazione tecnica fra la Ribs [redacted]

Una task-force targata Ribs-Itainvest valuterà e promuoverà progetti comuni [redacted] sviluppo agroindustriale nelle aree di crisi del Paese. E' il risultato della «collaborazione tecnica» avviata tra le due società a partecipazione pubblica (la Ribs del ministero delle Politiche agricole e la Itainvest del Tesoro) con l'obiettivo, si legge in una nota, di costruire sinergie nel settore. La Ribs SpA interviene, in tutto il territorio nazionale, per agevolare la realizzazione di investimenti produttivi nei comparti della trasformazione e della commercializzazione dei prodotti agricoli e zootecnici. Itainvest SpA favorisce invece la nascita di iniziative imprenditoriali nel Mezzogiorno e in altre aree di crisi, oltre alla riconversione di apparati produttivi.

La Shell Italia cede ad Altana Ag tutto il pacchetto della Camattini

Altana AG ha acquisito da Shell Italia S.p.A. e da altri azionisti tutto il pacchetto azionario della Camattini S.p.A. Dal 1986, Shell Italia S.p.A. deteneva il 50% del capitale della Camattini S.p.A. società chimica con sede e stabilimento in Parma, operante nel settore delle resine termoindurenti. Attualmente Camattini ha un giro d'affari di 17 miliardi di lire, 300 prodotti offerti nella sua gamma, 500 clienti.

Uno sciopero a Postalmarket contro i tagli di organico

Le dipendenti Postalmarket, impiegate nei centri telefonici di Bari, Cagliari, Catania, Napoli [redacted] Roma hanno effettuato [redacted] sciopero per protestare «contro il comportamento dell'azienda nella gestione della trattativa intrapresa per affrontare lo stato di crisi in cui essa dichiara di versare». L'azienda, da quattro anni di proprietà del gruppo tedesco Otto Versand, denuncia gravi difficoltà che potrebbero compromettere, secondo un comunicato, «il posto di lavoro di circa 100 lavoratrici occupate nel Sud dell'Italia».

Oltre 32.000 miliardi

[redacted] record sfiorato

ROMA. Si è chiuso con un nuovo elevatissimo risultato, che sfiora il record di gennaio, in termini di raccolta netta, il [redacted]ese di febbraio per i fondi comuni di investimento di diritto italiano. E' la conferma che i risparmiatori italiani si stanno spostando verso prodotti che investono nei mercati azionari con una notevole propensione alla diversificazione. Secondo i conteggi preliminari diffusi ieri dall'Assogestioni, la raccolta netta nello scorso [redacted] ha superato nuovamente i 32 mila miliardi di lire andando molto vicino al valore record del mese di gennaio quando raggiunse i 32.509 miliardi. Il patrimonio complessivamente gestito supererebbe così i 444 mila miliardi

Alla raccolta netta di febbraio, informa Assogestioni, hanno contribuito per oltre 22.500 miliardi i fondi obbligazionari, con circa 2800 miliardi i bilanciati che confermano così [redacted] ripresa, [redacted] con circa 6800 miliardi gli azionari. Oggi si conosceranno i dati definitivi.

Copertura italiana della rete GSM Omnitel al 31/12/1997 (Calcolata applicando [redacted] Nazionale): [redacted] della popolazione, 83% del territorio.

QUOTAZIONI BOT

(scadenza)	Giorni	Prezzo	Tasso
31-03-98	25	99.501	7.330
30-04-98	55	99.100	6.000
[illegible]	84	[illegible]	[illegible]
30-06-98	116	98.280	5.590
31-07-98	147	97.871	5.620
31-08-98	178	97.390	5.510
30-09-98	208	97.030	5.380
15-10-98	223	96.810	5.390
16-11-98	255	96.450	5.280
15-12-98	284	96.180	5.070
15-01-99	315	95.780	5.100
15-02-99	346	95.420	5.050

MONETE AUREE

Sterlina (v.c.)	123.000 - 133.000
Sterlina (n.c.)	125.000 - 135.000
Sterlina (post.74)	123.000 - 133.000
Marengo It.	115.000 - 127.000
Marengo sv.	108.000 - 123.000
Marengo fr.	98.000 - 112.000
Marengo b.	97.000 - 112.000
Marengo a.	97.000 - 112.000
20 Marchi	125.000 - 137.000
10 $ liberty	440.000 - 500.000
4 ducati Austria	290.000 - 330.000
100 corone Austria	520.000 - 545.000
100 pesos Cile	310.000 - 340.000
Krugerrand	531.000 - 565.000
50 pesos Messico	640.000 - 690.000

TITOLI ITALIANI AL SEAQ

AZIONI	4-3	3-3	Valuz.
Alleanza	21.850	[illegible]	+1150
Banca di Roma	2.485	[illegible]	0
Benetton	31.100	31.100	0
Bulgari	10.260	10.350	-89,9
Cir	1.350	1.350	0
Comit	8.145	8.145	[illegible]
Compart	1.425	1.425	[illegible]
Credit	7.103	7.103	[illegible]
Edison	11.993	13.270	-1277,9
Eni	10.610	10.860	-250
Fiat ord.	6.748	6.490	258,18
Fiat priv.	3.200	3.200	0
Fiat r.nc.	3.450	3.450	0
Gemina	1.263	1.263	[illegible]
Gen[illegible]	51.200	52.700	[illegible]
Ifi priv.	28.200	28.200	[illegible]
Imi	[illegible]	26.558	[illegible]
Ina	5.040	4.945	95
Italgas	[illegible]	[illegible]	0
Mediobanca	17.275	17.275	0

AZIONI	4-3	3-3	Valuz.
Montedison	1.890	[illegible]	0
Olivetti ord.	1.942	[illegible]	-70,65
Parmalat	2.725	[illegible]	[illegible]
Pirelli	4.960	4.960	0
Ras	20.775	20.775	0
Rinascente	15.950	15.950	[illegible]
S. Paolo To	20.575	20.575	[illegible]
Sirti	10.200	10.200	0
Telecom	12.530	12.570	-40
Telecom r.nc.	8.815	8.815	[illegible]
Tim ord.	8.247	8.315	-68,6
Tim r.nc.	5.208	5.208	0

[redacted]

Scadenze	[illegible]	Chius.	[illegible]	Max.
Mar. 98	29.975	29.564	29.545	30.100
Giu. 98	30.260	29.814	29.765	30.350
Set. 98	30.250	30.000	30.000	30.250

IL MERCATO AZIONARIO DEL 04-03-98

AZIONI	Lire	Diff. Lire	Minimo 1998	Massimo 1998	Quantità trattata
A Acq De Fer o	7140	+107	4969	7619	4000
Acq De Ferrari	[illegible]	+28	2585	[illegible]	52000
Acq Nicolay	5922	+107	4308	6666	41000
Acqua Marcia	730	-4	385	802	870000
Aedes	14866	+68	11358	14866	82000
Aedes risp	7504	-16	[illegible]	7520	33000
Aeroporti di Roma	23855	+154	18641	23714	497500
Alitalia ord	16804	+202	[illegible]	[illegible]	594000
Alleanza Ass.	23174	+52	17069	23174	2272000
Alleanza Ass. risp	15274	+214	11520	15274	1065000
Allianz Sub.	20518	-537	16756	21803	31000
Amga	1767	+76	1279	1787	9760000
Ansaldo	3814	+40	2456	4094	462500
Arquati	3456	+10	[illegible]	3456	[illegible]
Assitalia	11040	+101	[illegible]	[illegible]	117000
Auschem	4972	-53	[illegible]	5529	32000
Autogrill	10414	+104	[illegible]	10415	593000
Autostrade To-Mi	24715	+222	15157	24827	41000
Autostrade Ifil pr.	6690	+7	4700	8051	687500
B Basogl Ints.	158	4	64	202	3400000
B ca Agr. Mantovana	21305	-121	18159	22312	[illegible]
B A. Mantovana w 01	2679	-20	2491	2942	150000
Banca Carige	16510	+498	13572	17059	584000
Banca di Legnano	10299	-61	7641	10442	[illegible]
Banca di Roma	2462	-25	1811	2511	20355000
B ca Fideuram	12041	+147	7987	12041	2085400
B ca Intesa ord.	[illegible]	[illegible]	6969	8486	4750000
B ca Intesa risp.	4201	+8	3064	4532	[illegible]
B ca Naz. Lavoro r p	42149	-214	26001	43450	432000
B. P. Berg -C. Vares.	37940	[illegible]	31175	39485	148750
B. P. Berg. w. 2000	1813	+3	1332	2088	1000000
B. P. Berg W 2004	1256	-1	[illegible]	1374	[illegible]
B.ca Pop. Brescia	22599	+70	[illegible]	22599	752000
B ca P. C. Industria	34493	[illegible]	30898	36458	155800
B ca Pop. Milano	15564	[illegible]	11334	[illegible]	1186500
B ca Pop. Spoleto	16479	-59	13565	17907	15000
B.ca S. Paolo Bs.	7363	+48	6273	7363	591000
B. S. Paolo Bs w.99	4513	+44	4032	4513	462000
Banco Desio	5657	-9	4486	5863	162500
Bnp ord	2449	+81	1671	2534	[illegible]
Bnp priv.	1434	+37	888	1448	830000
Bnp risp.	1299	+30	1055	1388	1250000
Banca Toscana	5051	-8	4864	6358	[illegible]
Banco di Chiavari	5885	+8	3950	6120	360000
Banco Napoli ord.	3042	+81	2240	3180	8165000
B Napoli ord. 1/1/98	3085	+176	2075	3085	37040000
Banco Napoli r.p. nc	2742	+168	1520	3125	3445000
B ca Sardegna risp.	28878	-12	16058	28378	96000
Bassani	[illegible]	+373	[illegible]	[illegible]	7000
Bayer	75749	-510	63686	77458	18750
Benetton	35146	+85	26767	35146	394500
Binda	69	+4	27	69	62500000
[illegible]	10614	[illegible]	6400	11200	5600
Bonifiche Ferrar.	22819	+2212	13417	22819	103000
Brembo	[illegible]	+854	[illegible]	20993	418000
Bri[illegible]	674	+43	189	782	600000
Bulgari	10240	[illegible]	[illegible]	10852	[illegible]
C Caltaro ord.	2193	+67	1797	2193	3055000
Caltaro risp	[illegible]	+5	1901	2370	[illegible]
[illegible]	[illegible]	+63	[illegible]	2569	1016000
Calcestruzzi w. 99	1600	+99	1220	1600	3475000
Calp	8092	+51	5516	8135	144000
Caltagirone ord	1784	-7	1279	1899	135000
Caltagirone risp.	1604	-55	1350	1650	20000
Cantoni	4550	-37	3733	4895	12500
Caraco	10497	+9	8845	10809	40000
Cmi	4456	+16	3854	4683	47500
Cart. Burgo ord.	12515	+76	10304	12824	473000
Cart. Burgo priv.	12640	+65	11185	12912	70000
Cart. Burgo risp	11974	+52	9846	11974	10000
Cembre	5691	+26	5800	6231	57000
Cementir	2178	-3	1704	2263	930000
Cement. Augusta	3367	+27	2750	3367	15000
Cement. Barletta	7610	+383	5380	7610	9000
Cem. Barletta r. n.c.	6885	+389	3890	6885	14000
Cenben. & Zhelli	256	-2	[illegible]	270	2500000
Ceramiche Ricchetti	3275	-33	2246	3396	782500
Ciga hotels	1559	+52	1162	1559	7870000
Ciga hotels risp.	1894	+52	1389	1931	460000
Cir ord.	2350	-24	1463	2482	760000
Cir risp. nr.	1389	-5	948	1409	2720000

AZIONI	Lire	Diff. Lire	Minimo 1998	Massimo 1998	Quantità trattata
Cipo	1214	+30	[illegible]	1214	2580000
Cipo w. 2000	527	+36	273	527	8560000
Cofide	1180	+1	713	1197	[illegible]
Cofide risp	923	-17	641	983	2000000
Comau	6473	+40	4835	6743	225000
Comit ord	8199	-91	6280	8332	7440000
Comit risp	7089	-38	6231	7299	76000
Commerzbank	64840	-1481	63943	72157	13000
Compart ord	1441	+3	1143	1480	28640000
Compart risp	1207	+8	1015	1222	2160000
Compart w. ord	77	-	56	84	7950000
Compart w ord. 98/1	326	+1	230	347	6000000
Compart w ord 98/2	286	+1	216	306	600000
Cond. Acq. Torino	8883	-17	4404	10830	6000
Credito Agr. Bresc.	18566	+344	15638	18566	456500
Cr. Bergamasco	37230	+2132	30812	37230	41500
Credem	4658	-14	4088	4813	587500
Credito Fondiario	4756	-11	2585	5541	497500
Credito Italiano	6855	-180	5613	7044	17917500
Credito Ital. risp.	5382	-53	4962	5793	130000
Credito Valtellinese	19247	+165	16051	19980	113000
Cred. Valt. w. 97	7436	+88	[illegible]	8755	106000
Crespi	5118	[illegible]	4208	5220	83000
Csp International	22148	+1149	19530	22148	320000
Cucirini Cantoni	2021	+30	1430	2155	[illegible]
D Dalmine	562	+20	473	567	17800000
Danieli & C	13686	-174	11913	13860	63000
Danieli & C. risp	8025	+15	6589	8318	145000
Danieli w.	2559	-53	2071	2617	[illegible]
Dewema Holding	11858	-15	10655	12132	32500
E Edison ord	13238	+257	[illegible]	[illegible]	3664000
Ed. L'Espresso	12281	-166	8437	12447	[illegible]
Eni	10719	-130	9338	10866	29414000
Erg	7805	+10	[illegible]	7975	454000
Ericsson	97126	+1204	67415	97128	42000
Eridania Beghin-Say	320000	-1136	279484	322216	175
Esaote Biomedica	4831	-5	4684	5177	[illegible]
F Falck	12802	-176	8081	12978	48000
Falck risp	14485	—	7800	14490	2000
Fiar	7788	+11	5660	8199	9000
Fiat ord.	6700	+246	5078	6700	51[illegible]
Fiat priv.	3700	+119	2714	3700	14655000
[illegible]	3991	+144	3035	3991	9223000
Finasit	2187	+59	1743	2242	295000
Fincasa 44 ord	833	+5	222	848	725000
Finmeccanica ord.	1675	+78	899	1097	15840000
Finmeccanica risp.	1779	+16	1389	1779	500000
Finpart ord.	1486	-4	1104	1505	2640000
Finpart priv.	900	-16	614	917	2150000
Finpart risp	829	-	572	830	589000
Fintex	sosp.	—	121	121	n.r.
Finrex risp	sosp.	—	189	189	n.r.
G Gabetti	2920	-5	1953	3242	150000
Garboli Rep	3601	—	1830	4000	n.r
Gemina ord.	1761	+19	744	1482	3138000
Gemina w. ord. 98	184	-2	104	219	4300000
Gemina risp.	1967	+13	1300	2312	224000
Generali	52376	-141	44495	53878	2976250
Generali w. '91	59992	-33	[illegible]	[illegible]	36000
Gewiss	39329	+189	33950	39645	71500
Gildemeister	7192	+63	5980	7244	49000
Gim ord.	2036	+19	1317	2263	1350000
Gim risp.	2313	+9	1783	2387	85000
Gim w. ord. 97	661	-13	209	808	500000
H HDP ord.	1418	+28	1050	1418	21755000
HDP w. ord. 98	141	+2	102	147	2200000
HDP risp	1212	+23	988	1259	[illegible]
I Idra Presse	4287	-43	3955	4513	[illegible]
Ifi priv.	38947	+1320	21032	38947	1133500
Ifil ord.	8604	[illegible]	6409	8709	2738000
Ifil risp	5151	+205	4026	5151	5844000
Ifil w. ord. 98	3016	+47	2457	3016	894000
Ifil w. risp. 98	2226	+156	1595	[illegible]	[illegible]
Ima	18358	-102	7762	16525	100000
Imi spa	26512	+198	21474	26872	2623000
Imm. Metanopoli	2016	+22	1370	2016	600000
Impregilo ord.	1730	+1	1343	1755	3815000
Impregilo risp.	1616	-14	1333	1681	95000
Impregilo w. ord. 99	794	-7	541	812	3315000
Impregilo w. ord. 01	865	-10	[illegible]	917	[illegible]

AZIONI	Lire	Diff. Lire	Minimo 1998	Massimo 1998	Quantità trattata
Ina	5205	+71	[illegible]	5120	30745000
Intek	1534	+21	1123	[illegible]	290000
Intek r. nc	1193	+38	864	1260	240000
[illegible]	4565	+18	3190	4739	70000
Interpump	6618	+225	5189	6618	1777000
Ipi	3418	+47	2307	3418	1432500
Ise	11333	+205	8574	11799	124000
Italcementi ord	18073	+29	12567	18073	[illegible]
[illegible]	[illegible]	+34	5562	[illegible]	1736000
[illegible]	34833	+633	[illegible]	[illegible]	750
Italgas	7270	+227	6849	7499	7863000
[illegible]	58263	+156	35629	58263	[illegible]
Italmobiliare risp	28680	-335	[illegible]	[illegible]	[illegible]
Iberne	5629	-3	5081	5649	966000
J Jolly Hotels ord.	13143	-46	[illegible]	13846	[illegible]
Jolly Hotels risp	[illegible]	—	7100	[illegible]	61
L La Doria	5584	+10	4879	5727	86000
La Fondiaria Ass. Ord.	10809	-6	9381	11539	1484000
La Fondiaria r. nc	8574	-7	5767	8867	125000
La Gaiana	5905	+445	3250	5905	17500
Linificio ord	1273	-31	862	1321	340000
Linificio risp	1047	-19	832	1073	240000
Locat	1757	+37	1609	1990	310000
Loptala G	sosp		103	103	n.r.
M Maffei	4123	+151	2202	4123	572500
Magneti Marelli ord	4030	—	3015	4030	520000
Magneti Marelli risp	3484	+34	2092	3523	270000
Manuli Rubber	8192	+127	6364	8192	217000
Marangoni	5785	+146	3595	6148	18000
Marzotto	23445	-250	19959	23695	82000
Marzotto risp	22600	—	20150	23300	2000
Marzotto risp. nc	12968	+65	12259	14054	16000
Mediaset	10408	+197	8754	10404	4672000
Mediobanca	18956	+94	14167	19474	[illegible]
Mediolanum	44451	+739	30217	44451	305500
Merloni	8920	+156	6286	8920	130000
Merloni risp	3634	+89	2660	3634	442500
Milano ass. ord	6876	-54	5741	7351	552000
Milano ass. risp	3980	+120	3369	4060	1094000
Mitel	2935	+17	2480	3058	95000
Mondadori	19421	+50	14037	19468	[illegible]
Mondadori risp.	18128	+26	16400	19473	3000
Monrif	1275	+17	630	1596	470000
Montedison ord	1920	+28	[illegible]	1920	32130000
Montedison risp. cv.	2199	-30	1760	[illegible]	[illegible]
Montedison risp. n.c	1399	+26	1237	1399	[illegible]
Montefibre	1592	+178	1245	1592	[illegible]
[illegible]	1433	+83	1102	1433	1410000
N Nai	510	-13	255	541	1100000
Necchi ord.	[illegible]	-5	630	1428	520000
Necchi risp. nc	1500	+20	1310	1572	10000
O Olcese	1375	—	1009	1375	n.r
Olivetti ord	1943	-63	1121	2006	78475000
Olivetti w. ord. 02	1536	—	1536	1536	41960000
Olivetti priv.	2941	-83	1812	3034	[illegible]
Olivetti risp. nc	1970	-55	1504	2025	[illegible]
P Pagnossin	9347	+37	7898	[illegible]	121000
Parmalat Fin	3065	-2	2500	3014	7137500
Parmalat w. ord. 99	2000	-3	1601	2030	[illegible]
Parmalat w. ord. 03	1803	-2	1494	1905	650000
Pediay	843	+54	330	1185	[illegible]
Pininfarina ord	40903	+2133	30067	40903	228000
Pininfarina risp.	39020	+2570	28250	39020	2500
Pirelli SpA	5151	+92	4581	5151	15870000
Pirelli SpA r. nc	4000	+4	3369	4068	612500
Pirelli & C. ord.	4324	+34	2922	4350	1590000
Pirelli & C. risp	4058	+214	2709	4096	780000
Poligrafici edit.	3437	+198	2265	3437	489000
Premafin	1707	-18	840	1725	1890000
Premuda ord	3550	+270	[illegible]	3550	2072500
Premuda risp	3394	+139	[illegible]	3394	17500
R Ras ord.	21547	+49	17364	21547	1487000
Ras risp.	17189	+30	12243	17189	646000
Ratti	5627	+61	3600	5627	277500
Recordati ord	[illegible]	-70	13917	18203	3000
Recordati risp. nc	8712	+9	7944	8902	67000
Reno De Medici ord	[illegible]	+267	4683	5812	940000
Reno De Medici risp.	[illegible]	—	4605	5758	n.r.
Reno De Medici r.nc	4744	+291	2724	[illegible]	142500
Rinascente ord	[illegible]	-78	13302	16642	[illegible]

AZIONI	Lire	Diff. Lire	Minimo 1998	Massimo 1998	Quantità trattata
Rinascente priv	7315	+77	5498	7315	154000
Rinascente risp	9242	[illegible]	6987	9259	144000
Rinascente w. ord	3339	[illegible]	2199	3381	618000
Rinascente w. risp	1687	-1	913	1688	1656000
Risan. Napoli risp	15063	+254	11550	15063	[illegible]
Risan. Napoli ord	26873	-127	25800	28470	6500
Riva Finanziaria	7782	-107	6427	8179	[illegible]
Roland Europe	5670	—	5006	5755	121000
Roto Banca 1473	37318	-681	25594	37999	829500
Rolandi Evoluzione	6020	-2	1823	6041	115200
S Sadi	5820	-65	4769	5885	161000
Saes-Getters o	[illegible]	+345	25086	31307	54750
Saes-Getters priv	19104	+198	16071	19698	[illegible]
Saes-Getters risp	18277	+223	16272	19325	130500
[illegible]	48598	+22	41601	49623	119250
Saffa risp	35150	-	31500	35150	[illegible]
Sai ord.	25153	[illegible]	18680	25591	244000
Sai risp.	11252	[illegible]	8225	11827	954000
Salag ord.	12987	+189	10607	13132	202000
Salag risp	6572	+125	5205	6690	52000
Saipem	10568	-65	[illegible]	10747	199[illegible]
Saipem risp	9723	+20	[illegible]	9723	79000
San Paolo	[illegible]	[illegible]	17269	22049	2568000
Sasib ord	4013	[illegible]	5245	[illegible]	[illegible]
Sasib r. nc	4959	+21	3462	5047	98000
Savino del Bene	2925	+5	2502	3044	54000
Schiapparelli	679	+100	154	1309	18506250
Sci	sosp		12	12	n.r.
Seat ord	755	+27	482	765	170760000
Seat risp	519	+7	447	519	84870000
Serfi	14425	-25	12456	14480	4000
Simint ord	[illegible]	-164	11572	[illegible]	62500
Sirti	10392	+9	10189	10784	528000
Sme ord	[illegible]	+7	771	1464	4100000
Sme risp	1192	+16	907	1318	550000
Sme w. ord. 97	670	+1	223	749	240000
Smurfit Sisa	1600	9	1179	1667	25000
Snia Bpd ord	2485	+46	[illegible]	2485	6335000
Snia Bpd risp	2429	+29	1799	2429	[illegible]
Snia risp nc	1892	+39	1490	1892	1105000
Sogefi	6433	+283	4453	6433	1157500
Sopaf ord	1579	-16	[illegible]	1675	485000
Sopaf risp	[illegible]	+27	1002	1337	645000
Sondel	[illegible]	+70	3222	4612	[illegible]
Sorin Biomedica	9101	+315	7834	9101	17[illegible]
Standa ord	29449	+2661	21457	29449	44500
Standa risp	18109	+1640	8385	18740	175000
Stayer	2241	-6	1501	2414	175000
Stefanel	4794	-20	3741	4914	412500
Stefanel risp	4982	+207	3767	4997	15000
Stefanel w.	1528	+10	1384	1553	165000
T Tecnost	4607	+129	3735	4807	[illegible]
Teleco Cavi	7510	+113	6849	8075	15000
Teleco Cavi r nc	6157	-42	[illegible]	[illegible]	90000
Telecom Italia ord	[illegible]	1	11363	12737	14307000
Telecom Italia risp.	9016	+71	7925	9016	6045000
Telecom It. Mob. ord	8181	-140	7866	8893	16570000
Telecom It. Mob. r.	5301	[illegible]	5011	5738	3525000
Terme Acqui r.nc	[illegible]		[illegible]	2912	n.r.
Terme Acqui	2495	+165	650	3384	630000
Toro ass. [illegible]	32484	+15	27525	33689	251500
Toro ass. priv.	14270	+15	[illegible]	14270	764500
Toro ass. risp	14057	-9	11279	14666	[illegible]
Tremo	5003	-49	3218	5700	57500
U Unicem	17314	-3	14121	17484	[illegible]
Unicem risp.	8469	+6	6607	9002	303000
Unipol ord	[illegible]	+200	[illegible]	8749	766000
Unipol w. ord. 99	1551	+34	813	1660	994000
Unipol priv	4620	+61	3484	4823	1052000
Unipol w. priv. 99	1866	+20	721	1404	708000
V Vianini Industria	[illegible]	-5	1304	1688	130000
Vianini Lavori	3985	+6	3142	4139	77500
Vittoria Ass.	10347	+727	6708	10347	460000
Volkswagen	1195827	4517	955179	1200344	1330
Z Zignago	16859	-241	13480	17852	48000
Zucchi	18085	+113	11000	18085	37000
Zucchi risp. n.c.	9985	-49	6561	9974	20000
Zucchini	13843	+42	11081	13833	33500

* Minimi e massimi non rettificati rispetto ad operazioni sul capitale ed a stacco dividendi.

Il segno + o - non seguito da alcuna cifra indica una variazione positiva o negativa inferiore alla lira.

FONDI D'INVESTIMENTO

Fondo	03-03	02-03
Adriatic Bond	24449	24453
Adriatic Americ.	31851	31896
Adriatic Europe	30453	30471
Adriatic Far East	11252	11213
Adriatic global	25256	25171
Adriatic Multi Fund	21476	21445
Agrifutura	24690	24678
Alleanza Obblig.	10632	10552
Alto Azionario	[illegible]	13181
Alto Monetario	10334	10329
Alto Obbligaz.	10475	10463
Alto Obblig.	12173	12151
[illegible]	11350	11251
Ale Azionario	19506	19456
Ale Monetario	10493	10476
America 2000	25079	25021
Amerigo Vespucci	15168	15137
Aquila Azionario	17316	17158
Aquila Internaz.	14052	14026
Aquila Obbligaz.	13856	13845
Arca Az. America	27335	27072
Arca 81-Br. Term.	12868	12859
Arca Az. Europa	20595	20532
Arca Az. Far East	11175	10957
Arca Az. Italia	32734	32364
Arca BB	[illegible]	47792
Arca Bond	17715	17723
Arca B. Ond. (Lire)	12686	[illegible]
Arca Bond Ecu (Lire)	[illegible]	10370
Arca Bond Yen (Lire)	10634	10659
Arca MM	20211	20189
Arca RR	13722	13714
Arca Te	25420	[illegible]
Arca Vertuale	24248	24122
Arcobaleno	31721	31715
Aureo	[illegible]	21014
Aureo	[illegible]	[illegible]
Aureo Bond	NP	13345
[illegible]	NP	[illegible]
Aureo Global	NP	20197
[illegible]	NP	10055
[illegible]	NP	15193
Aureo Prev.	NP	22656
Aureo Rend.	[illegible]	20117
Azimut	[illegible]	20431
Azimut America	22215	22096
Azimut Borsa Int.	29131	29021
Azimut Europa	16243	16343
Azimut Fixed Rate	[illegible]	[illegible]
Azimut Floating Rate	10515	10529
Azimut garanzia	[illegible]	[illegible]
Azimut Gar. Val.	10459	10490
Azimut Gl. Italia	28523	[illegible]
Azimut Reddito	21256	21238
Azimut Pacifico	11584	11627
Azimut Rendita Int.	12323	12326
Azimut Solidarietà	11526	11517
Azimut Trend	22622	22583
Azimut Trend Em.	10454	10466
Azimut Trend Italia	18329	18376
Azimut Trend Value	10909	[illegible]
Azimut Trend Tassi	[illegible]	12164
Azzurro	42594	42531
B.N. Azioni Internaz.	23038	22985
[illegible]	18186	18098
[illegible]	17851	17841
B.N. Liquidità	10342	[illegible]
B.N. Blancolda Italia	15587	15633

Fondo	03-03	02-03
B.N. Obblig. Internaz.	11837	11834
B.N. Obbligaz. Italia	[illegible]	10596
B.N. Opportunità	12572	12552
B.N. Reddito Italia	11794	11787
B.N. Previdenza	23049	23026
B.N. Valuta Forte	9.96	9.94
[illegible]	13275	13244
[illegible]	12084	12081
[illegible]	15256	15173
BPB Tiepolo	12259	12247
BPB Tiziano	24716	24415
Bravura Reddito	[illegible]	11152
Capitalcredit	25643	[illegible]
[illegible]	33876	33515
Capitalgest az.	[illegible]	28209
Capitalgest B. Dollaro	[illegible]	[illegible]
Capitalgest B. Marco	10372	10376
Capitalgest Europa	12227	12231
Capitalgest Internaz.	18538	18431
Capitalgest Monete	15412	15401
Capitalgest Pacifico	[illegible]	[illegible]
Capitalgest rend.	14471	[illegible]
Capitalius	31914	31403
Carifondo Ala	15216	14996
Carifondo Ariete	24307	24161
Carifondo Atlante	24618	[illegible]
Carifondo Az. America	13193	13179
Carifondo Az. Asia	8990	8918
Carifondo Az. Europa	13951	13779
Carifondo Az. Italia	[illegible]	[illegible]
Carifondo Bond	13645	13606
Carifondo Car. Az.	13444	13303
Carifondo Dul. Obbl.	12941	12909
Carif. Dol. Obbl. ($)	7.24	7.26
Carif. Magna Grecia	13844	13834
Carif. M. Grecia Az.	11495	11436
Carif. M. Grecia Ob.	10484	[illegible]
Carif. Marche Obbl.	[illegible]	10058
[illegible]	10.41	10.41
Carifondo Car. Mon.	16426	[illegible]
[illegible]	43277	[illegible]
Carifondo High Yield	11843	10966
[illegible]	53930	52627
Carifondo Carige Obb.	14689	[illegible]
Carifondo Lire	[illegible]	27133
Carifondo P.E.	10811	[illegible]
Carifondo Telesfera	11204	11200
Caripio Blue Chips	[illegible]	16983
Caripio Strong Curr.	12626	12561
[illegible]	28827	[illegible]
Centr. Az. Immob. Int.	10600	10563
Centr. America ($)	16.13	16.10
Centrale Bond A. ($)	11.87	[illegible]
Centr. Bond G. (DM)	[illegible]	12.02
[illegible]	28284	28649
Centrale Cash	12867	[illegible]
Centr. Conto Corr.	14841	14807
Centr. Em. Asia ($)	[illegible]	6.71
Centr. Em. Asia	11913	11943
Centr. Giappone	9148	[illegible]
Centr. Giappone (Yen)	645.77	646.12
Centr. Europa	42247	42242
Centr. Europa (Ecu)	21.68	21.68
Centrale Global	31291	31311
Centrale G8 Blue Chips	19024	19000
[illegible]	22750	22463
Centrale Money	21275	21270
Centrale Redd.	29551	29516

Fondo	03-03	02-03
Centr. Cash N. (DM)	10.90	10.90
Centrale Cash D. ($)	11.28	11.28
Centr. Tasso Fisso	11803	11786
Centrale Tasso Var.	10291	10289
Cisalpino Azionario	N.P.	25327
Cisalpino Bilanc.	N.P.	29713
Cisalpino Cash	N.P.	13147
Cisalpino Cedola	N.P.	10822
Cisalpino Indice	N.P.	20401
Cisalpino redd.	N.P.	20501
Cliam Azioni Italiane	15379	15232
Cliam Cash Imprese	10337	10335
Cliam Fenice	10313	10285
Cliam Orione	10063	10032
Cliam Pegaso	9969	9974
Cliam Regolo	[illegible]	10436
Cliam Sestante	12540	12274
Cliam Sirio	15300	[illegible]
Cliam Liquidità	12426	12417
Cliam Obbl. Estero	13718	13718
Cliam Obbl. Italiane	11843	11830
[illegible]	12484	12446
Colombus Int. Bond L.	6.91	6.99
Comit Azioni	20333	19193
Comit Obbl. Estero	10837	10820
Comit Plus	19947	19989
Comit Reddito	11418	11481
Consultinvest Az.	18726	18532
Consultinvest Red.	11066	11005
Cooperfond Monetario	N.P.	10156
Cooperfond Obbligaz.	N.P.	10212
Cr. Trieste Obblig.	11431	11407
[illegible]	11776	11761
Credit Monetario Lire	11582	11561
Credis Obbl. Int.	11792	11786
Credis Trend	14702	14846
[illegible]	32253	[illegible]
Dival Cash	10184	10177
Dival Consumer Goods	[illegible]	11844
Dival Energy	10812	[illegible]
[illegible]	11926	[illegible]
[illegible]	11413	11416
Dival Piazza Affari	12693	12567
Ducato Az. America	[illegible]	[illegible]
Ducato Az. Asia	7445	7504
Ducato Az. Europa	12606	12610
Ducato Az. Int.	60660	[illegible]
Ducato Az. Italia	21209	20922
Ducato Az. Giappone	8205	8249
Ducato Az. Paesi Em.	8245	8285
Ducato Monetario	11702	11694
[illegible]	11276	11269
Ducato Op. Euro 2000	10649	10659
Ducato Red. Int.	13045	13049
Ducato Red. Italia	34275	34239
Ducato Secures	15040	14839
Effe Azionario Italia	10035	10000
Effe Monetario Italia	10000	[illegible]
Effe Obbligaz. Italia	[illegible]	10800
Epta Azioni Italia	21119	20862
Epta Bond	30458	30422
Epta Capital	23815	23689
Epta Impresa	N.P.	N.P.
Epta Money	28620	[illegible]
Eptainternational	27820	26939
Epta 92	[illegible]	[illegible]
Epta TV	10337	10331
Epta MT	10606	[illegible]

Fondo	03-03	02-03
Epta LT	11420	11384
Euganeo	10943	10936
Euroazionario	11526	11534
Euroobbligazionario	10443	10435
Eurom. Am. Eq. Fund	26256	26141
Eurom. Az. Italiane	26141	25858
Eurom. Blue Chips	25803	25852
Euromob. Capital F.	36079	35878
Euromob. Contrarian	17915	17910
Eur. Em. Mar. E. F.	9102	9161
Euromob. E. Eq. Fund	29183	29093
Eurom. Green Eq. Fund	17779	17710
Eur. Comm. Eq. Fund	14851	14867
Eur. High Tech E. F.	18451	18676
Eurom. Inter. Bond	14272	14256
Eurom. Liquidità	11087	11081
Eurom. North Am. Bond	13064	13035
Eurom. North E. Bond	11304	11313
Euromob. Reddito	20784	20686
Euromob. Rendita	12451	12441
Euromob. Risk F.	40811	39672
Euromob. Strategic	16525	16515
Eur. Tiger Far East	17354	17300
Euromob. Yen Bond	16453	16506
Euromoney	13588	13591
Europa 2000	31280	31256
F&F Lagest Az. Italia	30754	30302
F&F Lagest Az. Intern.	22941	22845
F&F Lagest mon. Italia	12224	12219
F&F Lagest obb. Italia	25683	25647
F&F Lagest obb. inter.	17315	17358
F&F Lagest Portfolio	18473	10454
F&F Moneta	10357	10349
F&F Professionale	87194	86515
F&F Prof. Gest. Italia	33301	32946
F&F Prof. Gest. Int.	26564	26580
F&F Prof. Mon. Italia	12327	12332
F&F Prof. Redd. Italia	18693	18679
F&F Prof. Redd. Int.	11557	11545
F&F Profess. Risp.	30265	[illegible]
F&F Select America	22099	[illegible]
F&F Select Bund	10660	[illegible]
F&F Select Bund (DM)	[illegible]	11.04
F&F Select Europa	31058	30881
F&F Select Germania	18617	17974
F&F Select Italia	19154	18980
F&F Select Nuovi Mercati	9843	9811
F&F Select Pacifico	14701	14632
F&F Select Paesi Em.	18417	18366
F&F Select Ris. Dol.	14533	14466
F&F Sel. Ris. Dol. ($)	5.39	5.39
F&F Select Riserva L.	13599	13589
F&F Select Top 50 Int.	11211	11186
Ferdinando Magellano	8459	[illegible]
Fideuram azione	25364	25234
Fideuram moneta	22076	22073
Fideuram Performanc.	15635	15584
Fideuram Security	14621	14615
Fiorino Risparmio	22846	22580
Fondattivo	19453	19317
Fondersel	68656	68557
Fondersel America	22258	22129
Fondersel Cash	12782	12777
Fondersel Dollaro	12946	12913
Fondersel Europa	22970	22800
Fondersel Int.	19851	19548
Fondersel Italia	23419	23166
Fondersel Marco	10419	10427

Fondo	03-03	02-03
Fondersel Oriente	[illegible]	10506
Fondersel P.M.I.	17306	17134
Fondersel red.	19742	19722
Fondersel Trend	15252	15248
Fondiam Alto Potenz.	16716	16524
Fondicri int.	34409	34185
Fondicri I	12475	12460
Fondicri Monetario	21092	20980
Fondicri Ital. Plus	14416	14488
Fondicri monetar.	21173	21151
Fondinv. Pr. B	16845	16830
Fondinv. P. B. (Ecu)	8.65	8.64
Fondinv. S I	34760	34375
Fondinv. Settor. Am.	13916	13431
Fondinv. Settor. Em.	13126	12940
Fondinv. Settor. Or.	9043	9042
Fondinv. Bond Plus	10620	10601
Fondimpiego	30143	30060
Fondinvest 1	13452	13471
Fondinvest 2	37082	36814
Fondinvest 3	30619	30194
Fondinvest Europa	29644	29659
Fondinvest Paesi E.	14189	14148
Fondinvest Servizi	27957	27800
Fondo Centrale	33108	33068
Fondo Genovese	13942	13864
Fondo Roma C. M.	13978	13911
Fondo Trading	15921	15842
Fondoforte	16386	16301
Galileo	25277	25046
Galileo Intern.	21749	21614
Garden Co.	10489	10448
Genercomit	46775	46544
Genercomit Az. It.	19736	19331
Genercomit Br. Ter.	11087	10998
Genercomit cap	23258	23068
Genercomit eur	37550	37030
Genercomit int.	37180	37105
Genercomit nor	42125	41613
Genercomit mon.	15319	15308
Genercomit r.	12652	12629
Genercomit Eur.	11445	11480
[illegible]	5.68	5.68
Genercomit Am.	[illegible]	18513
[illegible]	6.74	6.75
Genercomit Pacifico	9742	9764
Genercomit Espans.	13464	13457
Genercomit O. Est.	11339	11372
Geode	23648	23759
Geode Riserva Ital.	7067	7053
Geode Paesi Emerg.	11307	11319
Gepocapital	N.P.	28135
Gepobond	N.P.	12696
Gepobond $	N.P.	6.29
Gepobond Dollari	N.P.	11200
Gepobluechips	N.P.	13284
Gepocash	N.P.	10632
Geporeinvest	N.P.	25592
Geporend	N.P.	11160
Gepoworld	N.P.	20236
Gestiras Azionario	17606	17464
Gestire Europa	19236	19222
Gestiras Internaz.	21614	21574
Gestira Italia	21473	21285
Gestira Pacifico	9068	9084
Gestiras Monetario	17313	17307
Gestiras Innovazione	18394	18318
Gestire Futuro	11850	11949

Fondo	03-03	02-03
Gestirel Risparmio	11811	11896
Gesticredit America	18230	18122
Gesticredit az.	27548	27495
Gesticredit Borsit.	24956	24684
Gesticredit Cash M.	12336	12332
Gesticredit Cedola	10936	10928
Gesticredit europ.	34165	34283
Gesticredit Far East	8417	8447
Gesticredit fin.	28690	28821
Gesticredit Globale	17671	17584
Gesticredit Mercati E.	10056	10054
Gesticredit mon.	20280	20279
Gesticredit Pharm.	24419	24486
Gesticredit Prev.	15381	15389
Gestielle A	20767	20435
Gestielle B	20257	20094
Gestielle I	21355	21278
Gestielle M	15878	15645
Gestielle America	20341	20297
Gestielle B	16029	16037
Gestielle Emerg. Mar.	13709	13759
Gestielle Europa	21672	21782
Gestielle Far East	10215	10284
Gestielle Liquidità	19782	19753
Gestielle BT Italia	10878	10865
Gestielle BT Ocse	11205	11184
Gestielle BT Em. M.	11439	11419
Gestielle World Commun.	11343	11339
Gestif. Az. Internaz.	22040	22006
Gestif. Az. Italia	22497	22210
Gestif. Obb. Int.	13165	13161
Gestifondi Monetario	14774	14763
Gestiras	41915	42859
Gestiras Coupon	12562	12572
Gestivita	[illegible]	13555
Gestnord Ambiente	[illegible]	[illegible]
Gestnord America $	[illegible]	17.92
Gestnord Am. (Lire)	32157	31693
Gestnord Banking	18037	18003
Gestnord Europa	19205	19248
Gestnord E. (DM)	[illegible]	19.54
Gestnord Far E. yen	976.07	977.77
Gestnord F. E. (lire)	13827	[illegible]
Gestnord Paesi Em.	[illegible]	[illegible]
Gestnord Piazza Affari	17667	17486
Gestnord Trading	10920	10929
Giallo	16547	16475
Ginevra Monetario	[illegible]	11785
Ginevra Obblig.	[illegible]	13683
Gitabond	11438	11437
Gitacapital	28053	27884
Gitacash	11110	11104
Gitaglobal	17346	17151
Gitaglobal Int.	13226	13219
Gitarend	14322	14307
Imibond	22160	22189
Imicapital	49432	49253
Imi East	12716	12784
Imi Europe	33037	33130
Imindustria	25339	25030
Imi Italy	33378	32985
Imirend	21440	21356
Imicash	16361	16344
Imi West	35474	35155
ING Svil. America	33609	33631
ING Sviluppo Asia	7875	7904
ING Svil. Azionario	32686	32781
ING Sviluppo Bond	22624	22809

Fondo	03-03	02-03
ING Sv. Em. Market	[illegible]	10763
ING Sviluppo E. M. E.	11033	11105
ING Sviluppo E. (L.)	[illegible]	9914
ING Sviluppo E. (Ecu)	5.06	5.09
ING Svil. Europa	34069	34187
ING Svil. Ind. Globale	24792	24653
ING Svil. Iniziativa	[illegible]	26806
ING Sviluppo Mon.	13151	13184
ING Sviluppo Ol.	25432	25711
ING Svil. Portfolio	43481	42986
ING Svil. Reddito	25862	25854
Industria Romagest	22508	22239
Interbanc. az.	36088	35899
Intermob. Fondo	28081	28199
Intermoney	13756	13759
Intern. Bond Manag.	11105	11185
Intern. Stock Manag.	16494	16690
Investilibero	12610	12588
Investire az.	36218	34956
Investire int.	29405	29087
Investire bil.	23205	23186
Investire Bond	13682	13675
Investire Cash	32764	32746
Investire eur.	25235	25258
Invest. Strategic Bond	19854	19848
Investire int.	20748	20683
Investire Monetario	15153	15146
Investire obb.	33163	33135
Investire pac.	13617	13695
Investire Reddito	10429	10417
Italy Bond Manag.	12297	12284
Italy Stock Manag.	18231	18020
Italmoney	13239	13227
Lavoro	10670	10068
Lirafondo	13256	13205
Lombardo	33271	32913
Mazzini	12755	12646
Mediceo America	16849	16858
Mediceo Asia	7714	7766
Mediceo Giappone	9708	9764
Mediceo Mediter.	20441	20432
Mediceo Monetario	12627	12620
Mediceo Mon. Amer.	11932	11855
Mediceo America Lat.	13064	12944
Mediceo Indice It.	13367	13227
Mediceo Nord Europa	14775	14789
Mediceo Reddito	13631	13588
Mediceo Monet. Eur.	11033	11047
Mida Azionario	N.P.	26303
Mida Obb. Internaz.	N.P.	15805
Mida Monetario	N.P.	14330
Mida obb.	N.P.	24680
Money-Time	16823	16821
Monetario romagest	19401	19347
Multiras	41795	41482
Nagracapital	31226	31053
Nagrarend	14580	14572
Nordcapital	23947	23807
Nordfondo	23636	23613
Nordfondo Cash	13189	13178
Nordfondo Area $	12.67	12.66
Nordf. Area D. (Lire)	21571	21502
Nordfondo Area DM	12.15	12.15
Nordf. Area M. (Lire)	11953	11958
Nordf. Gl. Euro (Ecu)	10.32	10.30
Nordf. Gl. Euro (Lire)	20097	20074
Nordmix	23532	23513
Oasi Az. Italia	18180	17967

Fondo	03-03	02-03
Oasi Bond Risk	14436	14443
Oasi Big Risk	17532	17551
Oasi Cr. Risparmio	12307	12302
Oasi Cr. Azionario	19182	19919
Oasi Dollari (Lire)	11459	11454
Oasi Famiglia	11077	11072
Oasi Francoforte	21433	21302
Oasi Gest. Liquid.	12282	12288
Oasi High Risk	15009	14941
Oasi Italian Eq. Risk	22879	22518
Oasi Yen (Lire)	8700	8728
Oasi Londra	13658	13682
Oasi Fr. Sviz. (Lire)	9856	9862
Oasi Marchi (Lire)	9935	9946
Oasi Mon. Italia	14098	14091
Oasi New York	17597	17499
Oasi Obbl. Globale	20793	20798
Oasi Obbl. Intern.	17519	17522
Oasi Obbl. Italia	19558	19551
Oasi Paniere Borse	14904	14896
Oasi Parigi	20276	20501
Oasi Previdenza Int.	12219	12221
Oasi Tesoreria Impr.	12090	12087
Oasi 3 Mesi	10886	10894
Oasi Tokyo	11419	11462
Occidente Romagest	17740	17739
Oltremare Azionario	21682	20856
Oltremare Bond	11925	11929
Oltremare Monetario	11673	11664
Oltremare Obbligaz.	12486	12479
Oltremare Stock	16761	16686
Oriente Romagest	9651	9659
Oriente 2000	16280	16406
Padano Bond	13708	13660
Padano Indice Italia	18718	18512
Padano Monetario	10525	10520
Padano Obbligaz.	13772	13759
Perfor. Azion. Est	21315	21236
Perfor. Az. Italia	19145	18970
Performance Cedola	10036	10033
Perfor. Obbl. Lira	14376	14366
Perfor. Obbl. Est.	13059	13007
Performance Mon. 12	15091	15043
Performance Mon. 3	10579	10576
Performance Plus	11275	11220
Persefone Monetario	10901	10923
Persefone Reddito	10230	10232
Personal Bond	11896	11912
Personal Lira	16943	16922
PersonalDollaro $	12.53	12.57
PersonalMarco D.M.	11.95	11.95
PersonalF az.	24093	24036
PersonalValuta mon.	20878	20871
Phenixfund	24434	24387
Phenixfund 2	24031	24014
Phenixfund Top	21084	20939
Pitagora	17485	17475
Pitagora Int.	13244	13242
Prime M. Am.	36465	36131
Prime M. Eur.	37082	36970
Prime M. Pac.	22230	22276
Primebond	22043	22038
Primecapital	77825	77414
Primecash	11711	11699
Primeclub az. It.	27458	26768
Primeclub obbl. It.	25765	25741
Primeclub az. Int.	14513	14474
Primeclub obbl. Int.	11874	11869

Fondo	03-03	02-03
Prime Emerging M.	14586	14634
Primeglobal	27273	27221
Primeitaly	27751	27462
Primemonetario	23794	23785
Prime Reddito Italia	13247	13196
Primerend	47532	47234
PrimeSpecial	18546	18673
Prudential Azion.	21066	20697
Prudential Monet.	12473	12454
Prudential Mon.	11085	11081
Prudential Obbl.	21503	21449
Prudential Sm. Cap.	30078	29415
Putnam Europa Eq.	N.P.	16236
Putnam Em. Eq. (Ecu)	N.P.	6.33
Putnam Global Eq.	N.P.	14847
Putnam G. Eq. ($)	N.P.	8.34
Putnam Global Bond	N.P.	12946
Putnam G. B. ($)	N.P.	7.39
Putnam Pacific Eq.	N.P.	9192
Putnam P. Eq. ($)	N.P.	5.12
Putnam U.S.A. Eq.	N.P.	14431
Putnam USA Eq. ($)	N.P.	8.11
Putnam U.S.A. Opp.	N.P.	12604
Putnam USA Opp. ($)	N.P.	7.58
Quadrifoglio az.	26700	26361
Quadrifoglio bil.	31449	31244
Quadrifoglio B. Chips	10502	10368
Quadrifoglio c. bond	14872	14819
Quadrifoglio int.	17182	17111
Quadrifoglio Monetario	[illegible]	10005
Quadrifoglio obbl.	23486	23152
Quadrifoglio Risparmio	10070	10044
Rendicredit	13020	13013
Rendiras	[illegible]	23117
Risp. Italia az.	27095	26976
Risp. Italia B.I.	36506	36474
Risp. Italia cor.	19928	19917
Risp. Italia cr.	22413	[illegible]
Risp. It. Monetario	[illegible]	18068
Risp. Italia red.	26472	26444
RoloAmerica	N.P.	20203
Rolobonds	N.P.	14114
RoloCash	N.P.	12402
RoloEuropa	N.P.	16686
Roloitaly	N.P.	17930
Rologest	N.P.	26713
Rolointernational	N.P.	21806
Rolopac	N.P.	21185
Rolomoney	N.P.	16245
RoloOriente	N.P.	8517
RoloTrend	N.P.	19412
Sanpaolo Azioni	25353	25015
Sanpaolo Az. In. Ol.	11797	11778
Sanpaolo Az. Italia	14457	14498
Sanpaolo Gieve Tr.	11034	11027
Sanpaolo Cash	14153	14143
Sanpaolo Ant. Italia	28452	28098
Sanpaolo Ardi. A.I.F.	33698	33573
Sanpaolo Ant. Redd.	17736	17712
Sanpaolo Junior	33075	32685
Sanpaolo Vega Coupon	12395	12379
Sanpaolo Liq. Impr.	10971	10966
Sanpaolo H. Ambient.	34460	34411
Sanpaolo H. America	15248	15118
Sanpaolo H. Bonds Dol	10468	10464
Sanpaolo H. Bonds Eu	10230	10236
Sanpaolo H. Bonds	11726	11716
Sanpaolo H. Bonds Yen	10742	10273

Fondo	03-03	02-03
Sanpaolo H. Ec. Em.	12429	12352
Sanpaolo H. Europa	16783	16812
Sanpaolo H. Finance	36345	36122
Sanpaolo H. Indust.	28653	28606
Sanpaolo H. Inter.	24496	24466
Sanpaolo H. Pacific	10096	10084
Sanpaolo Ob. Italia	10926	10912
Sanpaolo Ob. It. D.	10828	10814
Sanpaolo Ob. Est. R.	10600	10585
Sanpaolo Ob. Es. Ft.	10426	10414
Sanpaolo Ob. M. R.	10918	10896
Sanpaolo Rendita	10119	10110
Scudo	11964	11971
Sforzesco	14456	14439
Sicilcassa mon.	13341	13333
Silver Time	10830	10868
Sofid Co	10422	10421
Symphonia Az. Globale	15563	15454
Symphonia Az. Italia	15199	15065
Symphonia Monetario	10577	10572
Symphonia Obbl. Globale	13084	13073
Talese	13279	13295
Tendenze Monetario	10413	10404
Vasco De Gama	20534	20570
Venetoblue	26087	25820
Venetocapital	22889	22755
Venetocash	18616	18606
Venetopay	10273	10264
Venetorend	23011	22978
Venetoventure	24477	24303
Ventura Inv.	13329	13327
Verde	12849	12834
Visconteo	43051	43366
Zecchino	18039	17873
Zeta Azionario	18229	18230
Zeta Monetario	11023	11023
Zeta Bond	10586	10586
Zeta Obblig.	10996	10995
Zeta Target	14006	14006
Zetabond	N.P.	22658
Zeta Azionario	N.P.	28365
Zeta Bilanciato	N.P.	30315
Zeta Medium Cap.	10000	10000
Zeta Monetario	N.P.	12495
Zeta Obbligaz.	N.P.	24855
Zeta Reddito	N.P.	10625
Zetastock	N.P.	30525
Zetaswiss	N.P.	43520
Fondo ina val. az.	N.P.	5508.81
Fondo ina val. est.	[illegible]	1051.52
Sai Quota	[illegible]	26963.25
ESTERI AUTORIZZATI		
Capital Italia	117066	117865
Fonditalia Global	193661	193476
Fonditalia Bond Lire	13680	13682
Fondit. Deutsche Mark	8975	8974
Fonditalia Dollar	12227	12248
Fondit. Em.Mark. Asia	6708	6826
Fondit. Eq. Britain	19211	19237
Fondit. Equity Europe	18150	18200
Fondit. Equity Italy	19854	19775
Fondit. Equity Japan	7453	7489
Fondit. Equity Usa	20413	20361
Fonditalia Lira	11753	11751
Fonditalia Yen	7658	7740
Fonditalia R. R. Lira	11203	11201
Interfund Gl. Secur.	98919	98923
Int. Sec. Fund	118219	118446
Italfortune cat. a	130103	130103

Fondo	03-03	02-03
Italfortune cat. b	38592	38592
Italfortune cat. c	21798	21798
Italfortune cat. d	22613	22613
Italfortune cat. e	11811	11811
Italfortune cat. f	19786	19786
Europa Fund E.	41.81	41.81
Rominvest It. Bonds	257653	257648
Rominvest Short T.	372982	372953
Rominvest Universal	74323	74174
Rom. D.M.Bond Perf.	236562	236372
Rom. D.M.Short T.	327840	328239
Rom. German Index	902251	899066
Rom. French Index	947697	934427
Rom. French Bonds	178079	178765
Rom. French Sh. Term	334232	334150
Rom. British Index	22933	22946
Rom. British Bonds	33237	33283
Rom. British Sh.Term	83677	83555
Rom. N. Am. Index	30606	30378
Rom. N. Am. Bonds	38030	38064
Rom. N. Am. S. Term	96865	96199
Rom. Japan Index	1162	1168
Rom. Japanese B.	3883	3813
Rom. Jap. Sh. Term	7125	7158
Rom. It. Eq. Index	21124	20836
Rom. It. Sh. Term	57220	[illegible]
Rom. Ecu B. (Ecu)	11.18	11.16
Europa Fund B.	40.17	40.20
S.Paolo Obbligaz. Ecu	194.66	194.15
S.Paolo Mede Ecu	227.96	223.64
S.Paolo Actions Ecu	271.59	263.39
S.Paolo Actions FF	940.80	906.90
S.Paolo Obl. Fr. FF	1176.97	1175.17
S.Paolo Obl. Inter. PS	13110	13110
S.Paolo Act. Al. DM	176.71	174.13
S.Paolo Obl. It. Lit	158557	158331
S.Paolo Act. It. Lit	280475	264718
Salor's Fixed Inc. Ecu	17.05	17.05
Salor's Equity Ecu	20.51	20.30
Salor's It. Eq. Lit.	18875	18395
Salor's I. F. I. Lit.	11684	11673
Salor's B. P. Lit.	12588	12549
Salor's Sh. T. Lit.	11409	11409
Salor's Em. B. Lit.	N.P.	19487
Globerval Bond	185.43	185.43
Globerval Equity	188.94	188.94
Globerval Mix	174.15	174.15
Inter. Swiss Bond Ecu	1120.14	1120.14
Europa F. DM (DM)	102.80	102.98
Eutoria Fund D. ($)	107.48	107.47
Oblig. Gl.Con. DM	231.58	[illegible]
Op. G.F.Fix. In. DM	257.84	259.80
Prime L. Eur. F. Ecu	248	248
Interfund Lira Ecu	9821	9818
Int. Swiss Franc Ecu	9630	9678
Int. Bond Lira Ecu	10479	10459
Int. Floating Lira Ecu	9822	9820
Int. Bond Mark Ecu	10054	10055
Int. Bond Dollar Ecu	10907	10939
Int. Bond Yen Ecu	9966	10006
Int. It. Equities Ecu	15428	15371
Int. British Eq. Ecu	12456	12508
Int. Blue Chips Ecu	12321	12206
Int. Small Caps Ecu	11626	11619
Int. Japanese Eq. Ecu	6689	6449
Int. European Eq. Ecu	12849	12802
Int. Siev E.Mark. Ecu	11677	11180

ECO-INCENTIVI, ECCO PEUGEOT.

Versione fotografata 1600-16V

*Legge N. 403 [illegible] 25/11/97.

PEUGEOT 106 DA LIRE 13.900.000 GRAZIE AI NUOVI INCENTIVI ECOLOGICI.

PARTE LA LEGGE* E PEUGEOT 106 È GIÀ AL VIA. TUTTE LE VERSIONI VANTANO BASSI CONSUMI E ALTE PRESTAZIONI. SCOPRI LA TUA 106: 3 E [illegible] PORTE, DA 950 CM³ A 1600-16V, DA 50 A 120 CV, BENZINA E DIESEL. SCOPRI IL PIACERE DI UNA GUIDA BRILLANTE E LA SICUREZZA DI UNA PERFETTA TENUTA DI STRADA. SCEGLI LA 106 CHE PREFERISCI.

PEUGEOT 106. PERCHÉ SEI [illegible] SEI.

È UN'OFFERTA DEI CONCESSIONARI PEUGEOT.

106 PE[illegible]

PEUGEOT. PE[illegible]CERE.

C'è.

Dal 5 al 24 Marzo.

Il cammino delle tigri.

la Rinascente

In collaborazione con
AIR-INDIA

In centro di più grande non c'è niente.

VIA DUCHESSA JOLANDA, 3

DONALD SHIMODA

EMPORIUM

DAL 9 MARZO

VENDITA PROMOZIONALE

SCI CARVING 190.000

SCI TRADIZIONALI 69.000

GIACCHE SCI H.P. 39.000

COMPLETO CICLISTA 39.000

SCARPE CALCIO JOGGIG 29.000

SCARPE TREKKING 39.000

COMUNICAZIONE EFF. LEGGE 80

PRF771 NFTTI

LE FILIPPINE SU «SPECCHIO»

Mentre Imelda Marcos (foto), la moglie del dittatore, è tornata a Manila, *Specchio*, in edicola sabato, dedica un grande servizio allo Stato asiatico, paradiso turistico di settemila isole.

GRILLO IN TV DOPO 5 ANNI

Beppe Grillo torna in tv dopo cinque anni di assenza: da domani in prima serata, in chiaro e senza interruzioni pubblicitarie, Tele+ trasmetterà gli ultimi tre spettacoli teatrali del comico.

Fra interessi del Palazzo e diritti dei lettori i nuovi dilemmi del Quarto potere

Una professione che da qualche anno si studia all'università, ora al centro di un boom editoriale con storie e manuali

GIORNALI *al servizio di chi?*

CHE cosa sono i giornali italiani: strumenti dei vari poteri o un potere essi stessi? Come rispecchiano il nostro Paese e a migliorarlo o peggiorarlo? Garantiscono il diritto costituzionale dei cittadini a un'informazione libera e pluralistica? E avrà ragione Massimo D'Alema, che non nasconde l'avversione per la stampa italiana? Questi sono i problematici interrogativi cui cerca di dare risposta una nuova e originale *Storia del giornalismo italiano* (Utet), dovuta alla collaborazione di quattro studiosi: Giuseppe Farinelli, docente della materia all'Università Cattolica, Ermanno Paccagnini e Angela Ida Villa, ricercatori presso lo stesso ateneo, e Giovanni Santambrogio, giornalista del *Sole-24 Ore*.

L'ingresso del giornalismo nell'università italiana, come indirizzo di laurea nei corsi di Scienze della comunicazione (istituiti ormai in tredici atenei), riconosciuto e sostenuto dall'Ordine dei giornalisti per dare una base scientifica alla professione, ha prodotto quest'anno un piccolo boom editoriale. Si cominciano a tradurre manuali stranieri (vedi Hodgson presso la Seil, si documentano le regole deontologiche, in risposta a ricorrenti polemiche (vedi il ponderoso *Codice dell'informazione* di Franco Abruzzo), mentre a marzo sono in arrivo agile manuale di Paolo Murialdi e l'aggiornamento con un nuovo titolo, *Manuale di giornalismo internazionale*, d'un fortunato saggio di Furio Colombo apparso da Laterza.

L'originalità della *Storia* proposta dalle Utet è l'organizzazione per temi del giornalismo contemporaneo. L'opera è divisa in quattro parti: il pionierismo delle origini (Farinelli), l'epoca risorgimentale (Villa), i cento anni dal 1860 al 1960 (Paccagnini) e una quarta parte, curata da Santambrogio, che occupa oltre un terzo del volume, dedicata agli sviluppi attuali dell'informazione, con una inedita periodizzazione, che fissa l'inizio del giornalismo contemporaneo negli Anni Sessanta, perché coincisero con una grande crisi della stampa quotidiana, dovute soprattutto all'aumento vertiginoso dei costi di produzione e alla concorrenza della televisione (anche nel rastrellamento di introiti pubblicitari). Di tale crisi l'informazione sarebbe tuttora prigioniera, vedi anche l'accorata protesta di Guido Ceronetti su queste pagine.

Questi quarant'anni di giornalismo sono dunque analizzati come un unico blocco, interpretando il susseguirsi degli eventi storici alla luce dei problemi teorici e pratici, attraverso tre chiavi di lettura: gli uomini, le notizie, le imprese. L'obiettivo è mettere a fuoco la specificità di un modello italiano, tenendo conto che il modello americano ha avuto da noi poca fortuna. Nel 1884 si cercò di trasformare l'*Italia* in una copia domestica del *New York Herald*, ma l'innesto attecchì, i lettori non mostrarono di gradire un quotidiano meno paludato, e il giornale venne chiuso dopo otto anni. Nel 1956 l'uscita del *Giorno*, ricco di caratteri americanizzanti (anche riprendeva la grafica dell'inglese *Daily Express*), costituì una novità spettacolare e dirompente, che venne tuttavia riassorbita nel giro d'una decina d'anni.

A proposito di uomini, il modello italiano del giornalismo contemporaneo si specchia nell'opera dei grandi direttori. Contro una tradizionale divisione dei direttori fra quelli partigiani, o anche moschettieri, da Scarfoglio a Scalfari, e quelli all'inglese, da Albertini a Ottone, in queste pagine se ne propone una nuova, in tre categorie di stile: carismatico, politico e manageriale. Tra i primi, Arrigo Benedetti (*L'Europeo*), Mario Pannunzio (*Il Mondo*), Giulio De Benedetti (*La Stampa*), Gaetano Baldacci (*Il Giorno*), Indro Montanelli (*Il Giornale*) ed Eugenio Scalfari (*la Repubblica*). Salvo De Benedetti, direttore della *Stampa* dal '48 al '68, tutti gli altri sono stati fondatori di testate. Tra i secondi, Giovanni Spadolini e Piero Ottone, che sono succeduti al *Corriere della Sera*, e Vittorio Feltri (*L'Indipendente* e *Il Giornale*). Tra i manageriali, Lamberto Sechi, fondatore di *Panorama*, e Gianni Locatelli (*Il Sole-24 Ore*). Da notare che Sechi è stato un direttore di futuri direttori: Carlo Rognoni, Claudio Rinaldi, Gianni Valentini, Lino Rizzi, Paolo Panerai, Giulio Anselmi e Carlo Rossella.

Dietro a questa mappa si snodano i mille casi del giornalismo italiano, dal confronto tra Umberto Eco e Piero Ottone sul tema dell'obiettività negli Anni Settanta all'autocritica di Tiziano Terzani, che su *Repubblica*, nel 1985, confessa aver pregiudizialmente ignorato le fonti americane sulle violenze dei khmer. Si può intravedere un conflitto fra anime diverse, che si sovrappongono e s'intrecciano, da quella partigiana, che subordina l'informazione a obiettivi politici, a quella aziendalistica, per cui il giornale è un'impresa da bene amministrare. La tesi del volume (già avanzata da autori come Murialdi o Tranfaglia) è che il giornalismo italiano non abbia ancora, nel suo insieme, la struttura autonoma e la cultura professionale di un Quarto potere, un potere *contro*, e svolga la sua funzione principalmente attraverso il contributo della sua parte più tipica, l'anima leaderistica, modellata su figure capaci di imprimere un'impronta personale e forti del potere di un comandante di nave. Come quando Giorgio Bocca disse a Scalfari: «Io ho la mia opinione». E Scalfari: «Io la mia, ma conta di più perché sono il direttore».

Alberto Papuzzi

IL PROF. MURIALDI

«Il quotidiano del 2000 uno strumento di élite»

Paolo Murialdi pubblica dal Mulino il volume «Il giornale» e tiene da oggi un corso di Teoria e tecniche delle comunicazioni di massa all'Università di Torino

TORINO

IL quotidiano cartaceo sopravviverà all'assalto della televisione e dell'elettronica? Con questo interrogativo si apre *Il giornale*, nuovo libro di Paolo Murialdi, in uscita dal Mulino. Colonna del *Giorno* negli Anni Sessanta, storico della stampa e studioso dei giornali (vedi, fra gli altri, *Come si legge un giornale*, per Laterza, nel 1975, e *Storia del giornalismo italiano*, per il Mulino, nel 1996), presidente della Federazione della stampa (1974-81), direttore di *Problemi dell'informazione*, rivista della cultura professionale, a 78 anni Murialdi riprende con entusiasmo l'insegnamento universitario, svolto in passato in varie sedi: ha accettato la cattedra di Teoria e tecniche delle comunicazioni di massa, che gli è stata offerta dal corso di laurea in Scienze della comunicazione dell'Università di Torino.

Il quotidiano è accerchiato dai notiziari televisivi, mentre incombe il giornale elettronico. Come sopravviverà?

«Sopravviverà magari per un pubblico che non si allarga. La cosa è spiacevole, ma almeno non significa la morte del quotidiano. Ci sarà sempre bisogno di quello che Umberto Eco chiama un filtro, tra mondo reale e opinione pubblica. Immagino un giornale non sensazionalistico, strumento della classe dirigente, intesa come l'insieme di coloro che, a vario titolo, partecipano alla vita politica ed economica. Un giornale che vorrei definire di servizio».

Quali modelli le vengono in mente?

«Io trovo che *Il Sole-24 Ore*, giornale specializzato, con una proprietà chiara e una linea precisa, ci dia un esempio molto eloquente di cosa si debba intendere per giornale di servizio. Non significa pubblicare le farmacie di turno, come ancora pensano purtroppo molti colleghi, ma fornire come per spiegare e interpretare la realtà che ci circonda. In questo senso, il giornalismo italiano è sempre stato poco di servizio, piuttosto un giornalismo di battaglia o moschettiere».

Come giudica l'atteggiamento dei quotidiani nei confronti delle televisione?

«I giornali italiani hanno fatto la scelta di dipendere dalla televisione. Naturalmente è logico che direttori e capiredattori guardino i telegiornali e si regolino di conseguenza. Lo facevo anch'io trent'anni fa. Ma si sono adottate forme di teledipendenza, dalle interviste volanti, fatte col microfono, alla raccolta telefonica di opinioni varie, fino a un certo gigantismo nella titolazione».

Come sono state sfruttate le tecnologie elettroniche nelle aziende giornalistiche?

«Grazie all'elettronica, si produce il quotidiano in tempi molto più stretti e lo si cambia continuamente con il passare delle ore. Ma il computer offre altri vantaggi che non vengano sfruttati: i giornalisti, per esempio, hanno a disposizione gli archivi di enormi banche dati, impensabili una volta, tuttavia non li sfruttano. Credo che debba aumentare il numero dei giornalisti specializzati. Il tuttologo dei miei tempi, che poteva scrivere di tutto, non ha più senso».

Si può insegnare il giornalismo? Giornalisti si nasce o si diventa?

«Ho sempre combattuto l'idea che quello che conti sia il famoso fiuto. Certo ci vogliono passione e talento, ma bisogna anche imparare delle tecniche. Una volta Giampaolo Pansa ha detto che per fare il giornalista possono bastare una discreta laurea e la borsa degli attrezzi. Ma anche le borse degli operai sono cambiate e al posto della fiamma ossidrica ci saranno aggeggi sofisticati. Allo stesso modo si deve rinnovare l'attrezzatura del giornalista. Perciò sono favorevole allo studio del giornalismo nelle università, anche se implica problemi irrisolti, come le convenzioni con aziende editoriali per completare la preparazione con attività pratiche». [a. p.]

I misteri del gigantesco affresco con la pianta della città, scoperto per caso

Roma Imperiale, la magia ritrovata

E Rutelli si entusiasma: «Evento beneaugurante per il Giubileo»

ROMA

UN evento beneaugurante per il Giubileo. Una magia. Per le dimensioni gigantesche dell'affresco. Per lo splendore dei colori che riemergono dalla terra e da un'oscurità colare. Perché è qualcosa di straordinario: non esiste un dipinto romano che - in quelle proporzioni - raffiguri una città» dice Francesco Rutelli, con gli occhi ancora pieni delle immagini che in mattinata lo hanno incantato, visitando la parete affrescata che un'équipe della Soprintendenza Archeologica del Comune di Roma ha scoperto a ridosso del Colle Oppio. Una scoperta avvenuta durante un normale lavoro di ripulitura e restauro delle Terme di Traiano e del Criptoportico sottostante, l'antica polveriera dell'impero, un lavoro che è incominciato anni fa e che dovrebbe consentire - in tempi brevi - di visitare il complesso.

«C'era una montagna di terra, dopo l'ingresso nel locale - racconta l'assessore alla Cultura Gian Carlo Borgna -. Lo sgombero è andato avanti con cautela, rendendo accessibile spazio che completamente interrato, e che ancora resta umidissimo, da risistemare. Procedendo, gli archeologi si sono trovanti davanti questo muro, che sbarrava la strada e che sembra chiudere la quinta del portico. La scoperta ha richiamato tecnici, esperti, studiosi. Ci sono ancora molti misteri da fugare. Molte ipotesi da verificare. Va chiarito ad esempio quali sono le reali dimensioni dell'affresco. Il lacerto che vediamo è di circa sei metri. Ma non sappiamo continua ai suoi fianchi. Non sappiamo se arriva fino alla pavimentazione più antica, che si trova circa due metri e mezzo sotto quella ora percorribile».

La grande città che emerge fra le terre di riporto, e che ancora si tenta di tenere al riparo da flash e telecamere, racchiude tanti segreti. E' la raffigurazione di Roma così come un pittore di grande finezza ha voluto descrivere nel primo secolo dopo Cristo? O è una città ideale, che l'artista ha inventato di sana pianta mettendo magari elementi architettonici di Roma stessa? O è un'altra città, trasferita con la fantasia a Roma, magari per celebrare qualche particolare ricorrenza dei committenti imperiali? Già s'intrecciano le prime interpretazioni. C'è - fra gli archeologi - chi vede il Campidoglio, nel colle bruno e scosceso che si staglia a destra. Chi pensa al Velabro, che appunto una zona acquitrinosa, indicando una chiazza blu, forse uno stagno. Chi trova possibili riferimenti fra edifici dell'affresco e il Portico d'Ottavia, il Teatro di Marcello, l'isola Tiberina. «Certezze assolute non ci sono. Bisogna lavorare per capire quello che ci è oscuro. Di certo un affresco come questo ha influenzato la pittura successiva, deve essere stato visto da artisti venuti dopo, artisti come ad esempio il Lorenzetti» osserva Eugenio La Rocca, Sovrintendente ai Beni Archeologici del Comune.

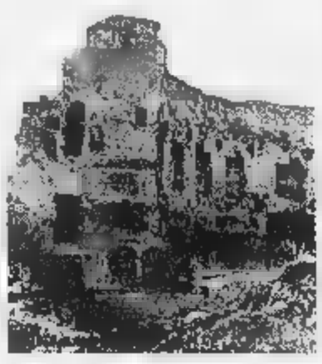

La zona del ritrovamento

Rutelli racconta: «I colori sono intensi. C'è un ampio fiume, e un grande ponte in parte - su una loggia centrale - coperto con un colonnato. E mura candide che racchiudono la città, con cinque torrioni molto singolari, inusuali per l'epoca, con una sorta di cappelletto a fungo in cima: qualcosa di mai visto, di cui sembra che esista qualche elemento in un disegno architettonico rinvenuto a Pompei. Gli azzurri e i verdi scintillano. La descrizione è minuta, fatta con pennellate piene ma con finezza calligrafica. Ecco la città povera, le case di mattoni, le logge e le finestre. Pochi gli edifici in marmo. E poi un teatro, preceduto da un ampio quadriportico. Un tempio. Almeno sei-sette statue in bronzo dorato. No, persone non se ne vedono. Per ora. Ma la ripulitura è appena incominciata».

Dal '94 invece è incominciato nella capitale quello che il sindaco definisce «il più grande scavo archeologico del secolo, voluto, ragionato, ricco», ben diverso da quello di epoca fascista «legato ai fasti della romanità», da quello del dopoguerra che «portava a scoperte accidentali, e nasceva da lottizzazioni, scavi per fogne o impianti elettrici. Stiamo vivendo una stagione senza precedenti. Le scoperte che si stanno facendo a Roma sono continue. Alcune, come questa, eccezionali».

Liliana Madeo

DISCUSSIONE. 60 milioni di oriundi, mai mobilitati per gli interessi del Paese. La sfida di «Limes»

Altri hanno francofonia, Commonwealth e hispanidad. E noi?

Sotto Lucio Caracciolo direttore di «Limes»

Un'immagine di Little Italy a New York. Sopra, Emma Bonino

Italia, ti serve una lobby

Più peso nel mondo con i nostri connazionali

ITALIANI di ■ mondo, unitevi. L'idea è della rivista di geo-politica *Limes*: articolare e strutturare una rete di ■ globale su cui il nostro Paese possa contare nelle emergenze, ma non solo. Un'«internazionale italiana», un'«Italia mondiale», come strumento permanente di affermazione dei nostri interessi. Massì, una lobby.

La Gran Bretagna ha il *Commonwealth*, la Francia la *francofonia*, la Spagna ■ *hispanidad*. Anche il Portogallo gioca le ■ carte sulla *lusofonia*. Dice Lucio Caracciolo, direttore di *Limes*, che ogni nazione ha il suo *réseau* d'oltremare, ma «restano due casi misteriosi: la Germania e l'Italia. Il primo ■ è poi tanto enigmatico, giacché i tedeschi a causa del "passato che non passa" non possono ancora mobilitare il loro notevole potenziale etnico in America o altrove senza essere sospettati di mire egemoniche».

E l'Italia? Il caso è oscuro: «Perché l'Italia che può contare su una vera e propria diaspora, fino a 60 milioni di oriundi, ■ che certamente non fa paura a nessuno, non l'ha quasi mai mobilitata a difesa dei propri interessi nazionali? Forse lo si poteva capire durante la guerra fredda, quando eravamo coccolati dagli americani. Ma adesso - dice Caracciolo -, nella famosa era della globalizzazione che tanto entusiasma gli intellettuali italiani, questa reticenza non si giustifica».

Gioacchino Lanza Tomasi, direttore dell'Istituto italiano di cultura di New York, dice che questa situazione non è altro che ■ specchio ■ ■ fenomeno ■ costume tutto italiano: «Il nostro Stato ha valori diversi dalla società civile». Non ci ■ rapporti, non c'è la consuetudine politica di sostenere costantemente con iniziative politiche il lavoro delle nostre aziende. Chi può, si aggiusta. Sembra che tra società civile ■ Stato non ci sia un interesse comune. Il risultato, dice Lanza Tommasi, «è che nel mio lavoro ■ trovo a confronto con interlocutori che sono parte di una realtà compatta». A differenza nostra.

Incombe l'Europa della moneta unica. Scrive Caracciolo che «la battaglia dell'euro costituisce una cesura geopolitica». Quella futura sarà infatti un'Europa di semi-Stati, ciascuno dei quali eserciterà ■ suo potere ■ spazi ristretti e definiti dai vincoli comunitari. La moneta unica accentuerà la conflittualità fra i membri dell'Unione perché le scelte di ciascuno avranno una ricaduta sull'economia di tutti. Paradossalmente, so- ■ i «veri» Stati resisteranno nello spazio comune monetario europeo, quelli che avranno la capacità di farsi rispettare promuovendo i propri interessi.

«Forse - dice Caracciolo - non tutti in Italia hanno capito che ■ entreremo nell'euro non ci troveremo in uno spazio angelicato, ma nell'Europa dei rapporti di forza tra le nazioni. Nella quale non ■ più sufficiente esistere, ma occorrerà difendere i propri interessi».

Emma Bonino, commissario europeo, ■ stata la prima a lanciare l'allarme: l'Italia conta poco a Bruxelles. Per decenni, ha detto ■ commissaria, ci ■ mancato un approccio sistematico nel curare i nostri interessi strategici. Prima bisogna ■■ una politica estera, poi battersi per mettere le persone ■ giuste ■ dove ci sono interessi nazionali da difendere. E invece i nostri uomini non sono ai vertici europei. Giuliano Amato ■ il candidato italiano alla presidenza della Commissione europea (si rinnova nel 1999), ma ha probabilità di farcela solo ■ lo spagnolo Felipe González rinuncerà. Eppure già c'è uno spagnolo al vertice della Nato (Javier Solana) ■ del Parlamento europeo (Gil Robles). Ma a Madrid hanno una strategia che è sempre mancata all'Italia. «Non scoprono i problemi all'ultimo minuto», come dice la Bonino.

Il 50% degli argentini ha origini italiane: ma a scuola studia l'inglese

Piero Fassino, vice di Lamberto Dini alla Farnesina

Da Buenos Aires Eustachio Forsia, direttore dell'istituto di cultura, ci rivela che la lingua italiana sta per essere espulsa dalle scuole argentine: «Una nuova legge prevede che l'unica lingua straniera obbligatoria sia l'inglese». Che potrebbe anche sembrare normale, se ■■ fosse che il 50 per cento degli argentini ■ ■ origine italiana. Eppure c'è un sola cattedra di italiano in tutte le università del Paese, a Cordoba. «Una lobby ■ italianità? Ottima idea - dice Forsia -, ■■ siamo capaci di farla? Bisogna essere determinati nell'affermazione della propria identità, così come lo sono gli spagnoli o i francesi». Non noi.

Nel numero di *Limes* in edicola oggi, Piero Fassino, vice di Lamberto Dini alla Farnesina, riconosce la questione: «Dobbiamo costruire un sistema di relazioni che ci faccia cogliere tutte ■ opportunità che la diaspora ci mette a disposizione». La diaspora va attivata per difendere interessi economici, ma anche politici. Negli Stati Uniti si sta facendo la raccolta di firme per sostenere la nostra proposta di riforma del Consiglio di sicurezza dell'Onu. E' una novità.

Si deve passare dalla dimensione ■ della nostalgia (e dei luoghi comuni da *Little Italy*) a quella di relazioni attive tra l'Italia ■ la sua diaspora: tocca cominciare a fare gli italiani.

Cesare Martinetti

Un'antologia, ■ vent'anni dalla morte

Gatto, ritorna il poeta lucente

C'E' un poeta italiano che, ■ vent'anni dalla morte, scopriamo come uno fra i maggiori del nostro Novecento. La critica lo ■■ progressivamente rivalutando, la fama cresce; i suoi versi, che allora potevano apparire a molti oscuri, oggi ci suonano lucenti, fra i pochi in grado di diventare memorabili, nella sua generazione. C'è un solo problema: da anni non lo si trova più in libreria. E' Alfonso Gatto, salernitano, capofila del movimento ermetico nella Firenze degli Anni 30, testimone doloroso della umanità sconfitta dopo la guerra, morto in un incidente d'auto a 67 anni, nel 1976. Il ■■ ricordo, per buona parte del pubblico, sembra affidato ■ ■■ volto, nel *Vangelo secondo Matteo* di Pasolini. L'autore della *Forza degli occhi* vi impersonava l'apostolo Andrea, sempre un po' laterale, ma artigliante lo spettatore, con l'azzurro mediterraneo dello sguardo.

Gatto rinasce oggi pomeriggio per i lettori, in un incontro alla sala Borromini di Roma, promosso da Maria Luisa Spaziani, per il Centro Montale. Rinasce ■■ la presentazione della antologia poetica ■ cura di Francesco Napoli, che Roberto Mussapi ha voluto nella collana da lui diretta per la Jaca Book. «La Mondadori aveva lasciato decadere i diritti, li abbiamo recuperati noi, chiedendoli alle figlie», ■ dice il responsabile ■■ iniziativa. «Non mi sembrava giusto che un'opera così importante fosse irreperibile per i lettori». E perché Jaca Book, un editore di stretta osservanza cattolica, per un autore che ha avuto una lunga militanza comunista? «Per noi ■■ è ■■ problema. A noi interessa l'intensità delle esperienze sostanziali. Uno scrittore minimalista ■■■ ci va bene. Gatto sì: vive visceralmente la sua esperienza, ha attenzione verso il sacro; anche ■ viene ■ un altro orizzonte».

Il volume che riporta alla luce Alfonso Gatto è soltanto una scelta, purtroppo, da un'opera che andrebbe tutta esplorata; ma sufficiente a dare ■■ immagine forte del poeta. Può sfatare, finalmente, ■ leggenda dello scrittore difficile, cifrato, che la definizione di ermetico gli aveva caricato addosso. L'ermetismo, parola coniata negativamente da Francesco Flora ■■ 1936 ■ rivendicata in positivo da Gatto e dai suoi compagni, era ■■ realtà una forma di difesa della poesia contro ogni ingerenza esterna, non soltanto letteraria. Era una ricerca ■ autonomia della parola poetica, sottratta alle generali richieste di consenso, negli anni del fascismo.

Con il gusto di oggi, addestrati a leggere l'analogia dietro ogni immagine, non troviamo nulla di ermetico in questi versi, musicali ■ trasparenti, usciti dal buio degli anni. «Mia madre all'alba non ha colore / ma il freddo celesti aurore / le porta nel seno, / dolci paesi d'albicocca». Ci troviamo invece la musica, che Gatto ha ereditato dal grande canto napoletano, la metrica calcolatissima, la rima, ■ cui ■■ stringere le sue lampeggianti metafore, quasi unico fra i suoi contemporanei: «Risvegliare dal nulla la parola. / E' questa la speranza della morte / che vive del suo fumo quando è sola, / del silenzio che ventila le porte».

Il tema della morte, ora ■ accorgiamo, domina tutta l'opera di questo autore così vitalista, attento alle presenze umane, pronto ■ cogliere lo sguardo ridente del bambino, i colori delle ragazze: ■■ rosso le veste di blu / l'azzurro le veste di rosa, / un poeta non sa più / quale scegliere per sposa». Ma la signora della falce è sempre lì in attesa, colpisce gli affetti più cari, induce a una riflessione più ardua. E un pomeriggio di pioggia, sulla via Aurelia, all'altezza di Orbetello, attenderà lui: sotto forma di un autocarro che stritolerà la ■■ auto.

Pochi giorni prima Alfonso Gatto aveva scritto alcuni versi che sembravano un presagio: «Quante volte mi fu vicina, quante / la morte per sorprendermi, quel giorno / che uscendo dalla nebbia, dalle piante / del parco solo me la vidi intorno...». Aveva collocato quella poesia sopra il fascicolo contenente la raccolta ■ cui stava lavorando, quasi ■■ sigillo. Non sapeva che sarebbe stata il suo congedo.

Giorgio Calcagno

■■■■■ AL GIORNALE

Bicarbonato per digerire il Fisco. «Di Bella, sentinella del Bene»

Funzionari statali ■ «Civil servant»

Nei Paesi anglosassoni il funzionario statale viene definito «civil servant», al servizio del pubblico. In Italia questo servizio è talvolta interpretato ■ modo difforme, e il contribuente riceve l'impressione di uno che «rompe», e a cui non è necessario dare risposta.

Chi, come lo scrivente, ha ricevuto dall'Ufficio Imposte ■■ ingiunzione di pagamento, che ritiene non dovuto, ■ lo espone - in bollo, ■■ raccomandata - alla Commissione Tributaria Provinciale (non più, come qualche anno fa, all'Ufficio locale, che, se accertava la fondatezza del ricorso, chiudeva la pratica - e questo in nome dello «snellimento della burocrazia»), ma, non avendo ottenuto risposta, ripete il ricorso, e il risultato non cambia, - sono trascorsi oltre due mesi - si rassegna a pagare, ad evitare ulteriori multe, in omaggio all'assioma «solve et repete».

Si tratta di un diktat che fa comodo al Fisco, ma non al contribuente, che però, convinto della inutilità ■ sprecare altro tempo e denaro, «sgancia», ingoia una bustina di bicarbonato, e trangugia.

geom. Vaccarono
Bosconero (To)

Quel collirio ■ deve pagare

Egr. sig. ministro della Sanità Rosy Bindi, da circa dieci anni sono affetto da glaucoma bilaterale. Ho subito vari interventi chirurgici ■■ laser e ora curo la malattia con i colliri Timoptol e Trusopt. Perché per il Timoptol ho l'esenzione per patologia ■ invece il Trusopt lo devo pagare interamente (Lit. 31.000) pur trattandosi di farmaco specifico per glaucoma?

Gianluigi Nardo
Vittuone (Mi)

Somatostatina, farmaco ■■ «alternativo»

Come fedele lettore ed esperto super partes, ho da rimproverare ai (bravi) giornalisti che si sono occupati del caso Di Bella un'unica, diffusa, grossolana inesattezza. Il metodo del professore, diciamo con loro modenese, non è «medicina alternativa». E' bello sapere che un uomo puro, ■■ medico che non fa pagare le sue lunghe ■ accurate visite, vive ■ lavora tra noi. Fa tenerezza e dà sicurezza pensare alle sue notti solitarie in laboratorio, come una generosa sentinella del Bene. Ma *Somatostatina, Octreotide, Retinoidi, Melatonina* ■ *Prolattina* sono medicina «chimica». Provo per il professor Di Bella ■ i suoi allievi una gratitudine immensa. Nel mio repertorio mentale di Figure Buone ho finalmente un sogno lieto con cui neutralizzare il cereo incubo Garattini. Se dovessi scoprire un cancro nel mio organismo ricorrerei *in primis* a Di Bella.

Ma il ■■ metodo, debbo ripeterlo, non è medicina alternativa. Medicina alternativa è «altra» cura: umili aghi cinesi, piante non manipolate, granuli dai nomi latini, mani che ristabiliscono, interpretazioni e preghiere catartiche, argille e cereali non brevettabili, rimedi senza cavie. Questi ■.

Stefano Marcelli
Darfo Boario Terme (Brescia)

Dopo Sanremo un lunedì leopardiano

Anche quest'anno gli amanti di Sanremo hanno potuto assaporarne la magia. Sebbene ogni ■■ si cerchi la ragione di tanto affetto nei confronti di un tale spettacolo sembra ogni volta difficile trovarla. Saranno i bellissimi fiori della riviera o gli abiti sfarzosi delle belle donne, le polemiche o i pettegolezzi a fare di Sanremo la capitale della canzone italiana, il luogo di ritrovo di artisti più atteso, il programma televisivo in assoluto più visto?

Forse Sanremo è tutto questo e forse anche molto di più ma la magia di cui la città dei fiori si pervade ogni anno è, infine, semplicemente la musica. Per 5 giorni ■ vive come in un'oasi ■■ le leggi della musica, delle emozioni, dei sentimenti, delle passioni. Questioni di cui quotidianamente si sente poco l'esistenza bombardati ■■■ siamo da notizie di sciagure varie e diverse, subissati di problemi economici, sociali o politici ■ distratti da talk show sempre più ripetitivi e monotoni. A fronte di tutto ciò qualche giorno di note, melodie, voci dolci ■ appassionate, credo non si neghi ■ ■■■■■ ■ nessuno sembra rifiutare.

Penso alle urla dei più giovani per i loro idoli, ai loro sogni, progetti, alla loro comunione e mi rammento dei miei sogni giovanili, dei miei ideali di ■■ tempo e mi accorgo che nulla ■ cambiato. In un mondo che corre in fretta tanto da essere sempre un passo più in là di dove ■ troviamo mi chiedo se non sia davvero rassicurante ricordare che molte cose rimangono quelle di sempre. Anche questo è Sanremo.

La gioia di questi giorni ■ dei prossimi, in ■■ torneremo come in un lunedì leopardiano, alla razionalità, agli affari, è la certezza che l'anno prossimo il festival tornerà ■■■■. Si possono già fare progetti e pensare, magari, di andarci anche noi, no?

Laura Sica
Torino

LA LETTERA DI O.d.B.

Egregio OdB, ho seguito con interesse e devo dire con molta irritazione la polemica scoppiata sulle dichiarazioni del pm Colombo. Non trovo proprio niente da eccepire se il suddetto pm ha inteso uscire allo scoperto denunciando ■■ realtà che è evidente agli occhi di tutti, anche a quelli di qualunque cittadino che abbia seguito anche da lontano le faccende della bicamerale. Infatti, non occorre ■■ ■■ dei politologi per trovare delle ■■■■■ politiche non congrue.

Beatrice Ceillard, Torino

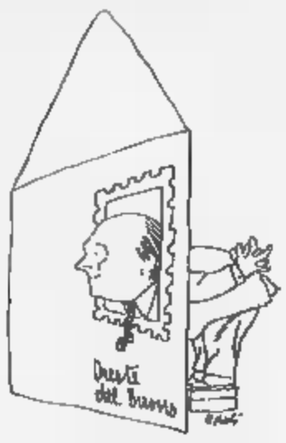

La censura nell'era dell'Ulivo

GENTILE corrispondente, non sono affatto sicuro di avere decrittato la sua firma, ma continuo a trascrivere la sua lettera interessante e sincera: «Non congrue nel voler associare tra loro questioni così distanti quali quella del cambiamento dell'ordinamento di tutte le nostre più alte cariche dello Stato e quella apparentemente completamente estranea del riordino delle carriere dei giudici e la riforma del sistema giudiziario? Ma che hanno mai da spartire tra loro le due cose? Inoltre, ritengo che ■■ po' di buon gusto, di sensibilità politica, di rispetto per noi italiani e, forse, di pudore avrebbe dovuto indurre i nostri politici ad evitare di addentrarsi in argomenti così delicati come riforme afferenti al sistema giudiziario almeno fino a quando, a processi ultimati, non fosse svanita anche l'ultima possibilità di ■■ sospetto di interessi personali o di scambio di favori. Credo che non occorra arrivare a Socrate: basta fermarsi al carissimo e compianto Guareschi per indicare ■ personaggi che, a parole, hanno tanto ■ cuore l'autorità e la dignità del nostro Stato quale sia la via da seguire...».

Gentile corrispondente, questa sua citazione mi fa un grande piacere, perché ricorda ancora ■■ volta un uomo che non solo ha capito nei suoi libri l'Italia e le difficoltà di essere italiani, come nessun altro contemporaneo, ma ha saputo, naturalmente, fornire ■■ esempio di come ci si dovrebbe comportare, affrontando e sopportando la prigione per non aver voluto umiliarsi a chiedere la grazia. In ■■ certo senso è inevitabile ricordarlo in questi giorni, con al potere finalmente la sinistra, come qualcuno di noi auspicava: ritorna la censura sui film e i giornali e le opinioni. Dovevamo fare anche questo esperimento. E chissà cosa ci riserba il domani a noi sciocchi. Allegria.

Oreste del Buono

Rifondazione, Burlando ■ i licenziamenti

La Stampa titola su una richiesta di Rifondazione di dimissioni del ministro Burlando, seguita da un ripensamento da parte dello stesso prc.

Tengo a precisare che, come la cronaca stessa conferma, Rifondazione comunista ■■ ha mai avanzato la richiesta di dimissioni del ministro.

Dal giorno precedente ■■ in corso la direzione del partito e, se ne avesse avuto la volontà politica, l'avrebbe certamente fatto.

Non lo ha fatto. Può aver tratto in inganno, tuttavia, il fatto che il nostro capogruppo alla Camera abbia posto il problema nel corso dei lavori della direzione.

Ma la direzione ha confermato la posizione da sempre espressa dal prc sull'argomento: la richiesta del ritiro dei licenziamenti adottati dalla Ff.Ss. considerandolo un atto gravissimo e di rilievo politico generale.

La proposta di prendere in ■■■ la possibilità ■ chiedere le dimissioni del ministro è stata ritirata dallo stesso proponente.

Dunque il prc non ha mai avanzato la richiesta di dimissioni del ministro e, io penso, molto giustamente, mostrando insieme senso di responsabilità e capacità ■ vedere il problema principale.

Il problema principale è quello stesso per il quale è convocato uno sciopero generale della categoria da parte di tutte le organizzazioni sindacali.

La soluzione del problema è quella che noi chiediamo con molta franchezza: il ritiro dei licenziamenti.

Ma essa viene avanzata con molta determinazione.

Si tratta di una questione per noi fondamentale di civiltà del lavoro. L'individuazione di capri espiatori e la scelta di colpirli con l'arma odiosa dei licenziamenti individuali non può, per noi, essere tollerata in un'azienda pubblica e con, alle spalle, una maggioranza di governo di cui facciamo parte. Dunque i licenziamenti debbono essere ritirati.

La proposta e la richiesta del prc è sempre stata questa ■ solo questa.

Debbo aggiungere per lealtà che, se questo non avvenisse, per parte nostra ci assumeremo la responsabilità di un atto parlamentare che chiami il governo ■ il Parlamento a pronunciarsi contro i licenziamenti ■ adotteremo comportamenti conseguenti. Non accetteremo, insomma, la logica del fatto compiuto.

Grazie per avermi offerto la possibilità di una precisazione necessaria.

Fausto Bertinotti
Roma

Le lettere vanno inviate a:
LA STAMPA
Via Marenco 32, 10126 TORINO
fax 011 - 6568924
e-mail lettere @ lastampa.it

La città del rigore e quella del compromesso: Galli della Loggia e De Luna a confronto

Gobetti, Carlo Levi persino Pascoli hanno messo in luce diversità insanabili Ma nei momenti di crisi non è mancata la capacità di aiutarsi reciprocamente

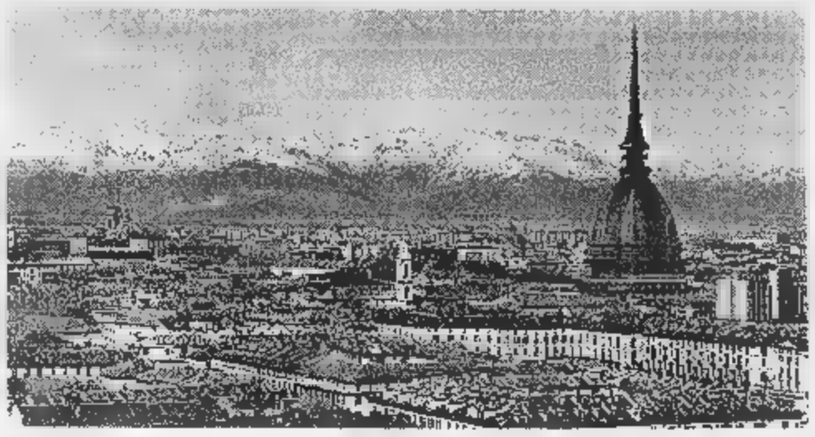

Roma e Torino capitali in cagnesco

Caratteri opposti, con inattese solidarietà

TORINO

ROMA e Torino, «città divise come le cose che sono obbligate a stare insieme, ma che, sapendolo, preferiscono guardarsi in cagnesco e restare estranee». Un'immagine netta, disegnata da Ernesto Galli della Loggia che pone di fronte due caratteri, quello «rigoroso» della «gens subalpina» e quello evanescente, aperto al compromesso quanto «sgarbato» dell'Urbe.

Scorci di vita, impressioni, sentimenti, racconti familiari descritti in questo o quel volume, nella lettera di giovanissimo Piero Gobetti (il 27 settembre del 1919) alla fidanzata torinese, da Susanna Agnelli in *Vestivamo alla marinara*. Oppure da Augusto Monti, da Giaime Pintor. Ancora, risalendo al 1910, dal poeta Giovanni Pascoli, impegnato esaltare il Risorgimento con poemi rimasti incompiuti.

Il confronto (e le «differenze») fra le due «capitali» d'Italia, è scaturito grazie ciclo di conferenze organizzato dalla Regione Piemonte (e al dibattito c'era l'ex presidente del Consiglio, Rolando Picchioni) insieme con l'Ordine Mauriziano e la torinese Fondazione Bricherasio, per affiancare, con testimonianze del mondo della cultura, la mostra allestita a Palazzo Bricherasio e alla Palazzina di Caccia di Stupinigi, su «Torino-Roma, capitali d'Italia 1911-1946».

L'altra sera, nel terzo appuntamento dal titolo «Due città allo specchio», i politologi e storici Ernesto Galli della Loggia e Giovanni De Luna (moderati da Lorenzo Mondo, editorialista della *Stampa*) hanno dato vita ad un dibattito ricco di citazioni quanto interessante. Soprattutto per il taglio inedito imposto all'analisi sulle due città in trent'anni della loro storia, fra luci e ombre, dal ventennio fascista alla lotta Liberazione.

Il professor De Luna prende come riferimento Piero Gobetti, l'uomo che si spinge più avanti «negli Anni 30». E cita subito quella lettera che il ventenne Piero alla fidanzata torinese, «turbato» dal primo approccio con un Parlamento che definisce «mercenaio di mascalzoni» e che, con un'impressionante premonizione, gli fa assistere «ad rissa fra deputati che preludе alle fucilate nel Paese». Per Gobetti Torino è la città del conflitto, visto come risorsa e non come «patologia», uno strumento di selezione delle classi dirigenti. Nel conflitto le classi sono costrette dare il meglio di sé, così Torino vede da un lato il meglio dell'imprenditorialità e dall'altro il meglio della classe operaia.

Il contrasto, spiega De Luna verrà enfatizzato dagli uomini di cultura azionista che utilizzeranno due città metafora di un certo tipo concezione della politica: da un lato Roma «capitale del compromesso», dall'altro Torino, «capitale del lavoro», dell'organizzazione.

Carlo Levi, nell'*Orologio*, offre una categoria interpretativa delle due città, della loro «esistenza collettiva»: lo stridere dei tram di Torino e gli «sbadigli belluini» di una Roma «piena d'ozio», centro d'attrazione e del potere costituito. Polarità riscontrata non solo fra le due città, ma anche all'interno della stessa Torino: quando, lizzando le elezioni del 1924, Levi gna con la matita blu il voto fascista con la rossa quello di sinistra. Al termine centro risulta «blu», la Torino di Carlo Felice e del «bicerin», la periferia «rossa», con la borghesia imprenditoriale e la classe operaia.

Ernesto Galli della Loggia e a destra Giovanni De Luna: il loro dibattito è stato moderato da Lorenzo Mondo

In alto due vedute di Torino e Roma. Sul loro difficile rapporto è in corso una mostra nel capoluogo subalpino

Sopra Piero Gobetti: in una lettera alla fidanzata definì il Parlamento «un semenzaio mascalzoni»

Analoga la ricostruzione d'ambiente fornita da Galli della Loggia, ma partendo da alcuni anni prima, quando Giovanni Pascoli, il 10 agosto 1910, giorno di San Lorenzo, si mise a scrivere *I giorni del Risorgimento*. In questi poemetti, che non finì e che vennero pubblicati «post-mortem» dalla sorella, il poeta considera il Toro come «l'antecedente» di Roma. Un toro, che con suo carattere irruente si aggira per la Penisola, poi si ferma nel Lazio con i sette colli ca» Roma. Poi torna e si stabilisce al Nord, dove nascerà la «gente taurina», che riceverà da Giulio Cesare il compito di vigilare le Alpi per conto dell'Impero. In cambio Roma fonderà Torino.

«Pascoli fa reincontrare le due città - dice Galli della Loggia - nel Risorgimento nell'epopea dei Savoia». Ma Torino è e resta la città militare, sentinella d'Italia, trasformandosi successivamente in città industriale, mentre Roma detiene la «statualità», e si riallaccia l'antico rapporto. Complicato dal fatto che tra Mole e Colosseo instaura una «translatio imperii», da capitale a capitale, dovuto fatto che la vecchia sede del Parlamento ha imposto la propria tutela sulla nuova, perché le origini del Re sono torinesi il sovrano sceglie i propri collaboratori in terra subalpina, come farà poi anche Giolitti da capo del governo.

Inoltre, osserva Galli della Loggia, ogni volta che il potere romano è in crisi, la capitale subalpina interviene, offre i propri uomini di cultura: accadde appunto con Gobetti dopo la Prima guerra mondiale gli uomini della Resistenza dopo Seconda. «Del resto - osserva politologo - tutti i segretari pci (tranne Bordiga che era napoletano) fino ad Occhetto erano o sardi o piemontesi».

Anche Arturo Carlo Jemolo in un suo scritto definisce Roma città di impiegati e burocrati e Torino città di militari, «il reggimento d'Italia». Non solo, i torinesi sono «più garbati» dei romani, nel gesto, nella parola («Ad ogni rissa popolare si temeva di veder balenare il coltello»), fors'anche nel modo di vestire.

Questione, quella della moda, che non trova d'accordo Susanna Agnelli: nel suo *Vestivamo alla marinara*, ricorda le difficoltà incontrate a Roma quando a confronto della gioventù capitolina i «torinesi» sembravano grigi, trasandati, sciattoni.

Detto questo diffidenza della città «lavoro» nei confronti dell'altra capitale, quella dei burocrati, era alta. Il senatore Agnelli e Cavalier Valletta scendevano a Roma per dovere d'ufficio, vi rimanevano poche ore, al massimo dalla mattina alla sera.

Confronti, differenze, riscontrati anche da altri illustri «torinesi», finiti all'Urbe per questo quel motivo, oppure pendolari come Giaime Pintor che, fra Torino e Roma, favorirà i rapporti dell'editrice Einaudi con «la banda degli scrittori romani».

E dopo gli Anni 50? In questi 40 anni di vita repubblicana? Le differenze fra le due capitali, fra rigore di Torino e il compromesso di Roma, si sono attenuate. La città sabauda è divenuta sempre più crogiuolo di etnie, negli Anni 50 e 60 con le immigrazioni dal Sud e oggi con quelle extracomunitarie, dall'Africa dall'Est europeo.

Giuseppe Sangiorgio

FATTI

Le parole della p alle soglie del 2000

ROMA. Domani alle 15,30, presso il Centro Congressi «La Sapienza», dibattito dal titolo «Parliamoci chiaro - Il linguaggi della politica e dei media alle soglie del 2000». Il convegno coincide con la pubblicazione della nuova edizione del Vocabolario Treccani, su carta e Cd-Rom. Interverranno Walter Veltroni, Carlo Freccero, Pietro Calabrese, Raffaele Simone, Massimo Bray, Mario Morcellini Alberto Abruzzese.

«Corriere dei Piccoli» antologica a

MILANO. «Novant'anni di fumetto in Italia». E' il tema di una mostra antologica dedicata al *Corriere dei Piccoli* che si apre oggi a «Cartoomics», salone del fumetto di scena fino all'8 marzo nei padiglioni della Fiera. Ci sarà anche un convegno su Jacovitti e sul personaggio di Cocco Bill, che diventerà un cartoon per la tv.

Scoperta a Montalcino una fortezza etrusca

FIRENZE. Un'imponente fortezza, costruita dagli etruschi fra la costa tirrenica e l' toscana controllata da Chiusi, è tornata alla luce pressi di Montalcino (Siena). E' stata individuata da un'équipe di archeologi dell'Università di Firenze, che l'ha ribattezzata «fortezza fantasma», poiché la sua esistenza non appare in alcuna epigrafe etrusca o romana. Ne dà notizia il professor Luigi Donati su *Archeologia viva*.

(AdnKronos)

Neppi conferenze Aci

TORINO. «Il difficile cammino verso l'indipendenza della magistratura dopo la caduta del Fascismo». E' questo il tema che Guido Neppi Modona, magistrato e giudice della Corte Costituzionale, svilupperà domani alle 18, nella Sala Congressi dell'Istituto bancario San Paolo, per l'Associazione culturale italiana. Dall'acquisizione dell'indipendenza della magistratura, nel '48, ai difficili rapporti con le altre sfere dello Stato: percorso verso una vera indipendenza è di difficile e complessa attuazione.

Primo premio

3 miliardi,

estrazione il

15 Marzo:

con questo

biglietto

tiri fuori

un sogno

dal cassetto.

Lotteria del Carnevale di Viareggio, del Festival di Sanremo e del Carnevale di Putignano. 3 miliardi il primo premio, altri premi settimanali per centinaia di milioni. Estrazione il Marzo. Sognate occhi aperti? Acquistatelo a occhi chiusi.

LOTTERIE NAZIONALI
La buona fortuna.

Scongiurato l'effetto Jalisse, la vincitrice di Sanremo è un successo anche nei negozi

Minetti come un treno, blu

Boom di vendite: 6500 cd al giorno

Un po' Giorgia ma anche Pausini
L'album è quieto e rassicurante

MILANO. Alla Sony, la multinazionale che ha messo sotto contratto la vincitrice del Festival di Sanremo, sono soddisfattissimi: «Stiamo vendendo 6500 copie al giorno», dicono. Non si ripete dunque il temuto effetto Jalisse per il primo album della ventenne Annalisa Minetti, che s'intitola «Treno blu» come un bluesino scritto da Massimo Luca su ispirazione della stessa interprete. Vi si racconta di un treno della metropolitana che lei prendeva nel periodo in cui stava diventando cieca, e delle sensazioni che provava accorgendosi che ogni giorno i contorni si facevano più sfumati: «E allora voliamo via / Aquiloni senza più padroni / Sfiorando il senso della nostra vita / Prima ancora che sia finita / Sperando nel domani che verrà / Che qualcosa cambierà...». Molto s'è discusso nei giorni passati sulle capacità artistiche della Minetti. Molti hanno anche immaginato che la vittoria sia stata «aiutata» dalla bellezza e dall'handicap di questa determinatissima e sfortunata ragazza, che soffre di due gravi problemi agli occhi, soltanto dei quali curabile. «Treno blu» conferma che la voce di Annalisa ha vari punti di riferimento interpretativo: da una parte Giorgia e a tratti la Pausini, dall'altra anche alcune stelle internazionali come Mariah Carey e addirittura Celine Dion. Della Dion, canta qui libere traduzioni di cover come «Because You Loved Me» e «Call The Man»; della Carey «Can't Let Go» e «Hero», che è il titolo «L'eroe che sei tu» le fece vincere Sanremo Giovani. Altri brani, tradotti da Babyface e Tony Braxton. Ancora tecnicamente acerba, la voce di Annalisa ha il limite di una certa prevedibilità, e però ha anche il pregio di non tendere all'urlo. Il disco (pop quieto e rassicurante, con venature soul) è prodotto e in parte scritto da Massimo Luca, in gioventù con Lucio Battisti: da quando ha lanciato Grignani, Luca è uno degli uomini più richiesti per successi modello sanremese. [m. v.]

«Il pellicano» a Torino

Così Strindberg colpisce al cuore la sua famiglia

TORINO. Un Mario Missiroli in gran forma registica ha messo in scena per il Gruppo della Rocca «Il pellicano» di August Strindberg, atto unico del 1907 che somiglia a una sonda durissima conficcata nel cuore non meno duro di famiglia disgregata da cinismo, crudeltà, debolezza. Secondo la credenza popolare, il pellicano «dà il sangue» per i suoi piccoli. Alla stessa stregua, Elise dovrebbe dato tutta se stessa a Gerda e a Fredrik. Ma i due ragazzi sono cresciuti gracili, fragili, disorientati. Gerda, per quanto sposata a Axel, è ancora impubere. Fredrik, studente di Legge, se ne sta incollato alla bottiglia: beve per stordirsi, o forse per soffocare il di offesa che domina la sua vita.

Quando la famiglia si riunisce, il padre appena morto e Strindberg rende subito evidente il nodo che strangolerà i sopravvissuti. L'avarizia di Elise, il egoismo, la sua immoralità (tresca con il marito della figlia); l'isteria di Gerda; il rancore di Fredrik per la povertà nella quale è stato costretto a vivere; la venalità di Axel: tutto viene a intrecciarsi e a stridere. Non esistono sfumature umanità né di solidarietà. Ma che cosa potrebbe mai ammorbidire la pietra? Soltanto la figura del padre, le parole arrivate postume nel segreto di una lettera nascosta, portano un soffio di umanità, anche se ferita, anche perdente.

Ilaria Occhini

Strindberg esibisce questa terribile materia (nella quale raffigurò anche una parte della propria famiglia) con un linguaggio, tono e atteggiamento psicologici che non hanno nulla a che vedere il dramma borghese. Ha uno sguardo impassibile e, in quel salotto gelido e semibuio, ci presenta un ambiente domestico sovraesposto, solarizzato, una pura sovrapposizione di cose, una forma vitalità che ha in sé la sua morte. Nasce da qui la regia di Missiroli, che stringe il dramma nel cerchio implacabile della crudeltà spiatata, lo osserva con impassibilità e lo fa esplodere in un finalone di fiamme e fumo, in una teatralità fragorosa che inghiotte e cancella le figure del dramma.

In un simile contesto diventa fondamentale l'interpretazione degli attori. E occorre dire che la compagnia ha assorbito perfettamente lo spirito della messa in scena. Ilaria Occhini fornisce una prova superba. La sua Elise è livida, ipocrita, rapace: una creatura infernale che perde presto la patina di perbenismo con cui si mascherava. Molto brava Patrizia Zappa Mulas, una Gerda che impara prestissimo a lottare contro la madre. Michele Di Mauro è un eccellente Fredrik, molto disciplinato nel gioco all'eccesso. Pietro Bontempo è Axel. Anna Priori è la serva Margret. Funzionali le scene di Lorenzo Ghiglia, autore anche dei costumi. Al teatro Adua, dove lo spettacolo si replica fino a domenica 15, pubblico attento, folto e, alla fine, prodigo di applausi. Un bel successo.

Osvaldo Guerrieri

IL CASO

I DISCOGRAFICI TRA STRATEGIE E VELENI

«Ma questa Sanremo è da radere al suolo»

«La Rai tiene alta l'audience e non bada alla qualità per questo i grandi scappano»

«Piccoli, ignoranti personaggi gestiscono il denaro di tutti» E intanto aumenta la pirateria

MILANO

TRENO blu» di Annalisa Minetti è uno dei pochissimi dischi tutti nuovi, con canzoni inedite, che escono dal Festival di Sanremo appena concluso. E' la prima volta che questo fenomeno si verifica dopo una manifestazione, che la discografia considerava vitale per il lancio di nuovi talenti: si escludono appunto la Minetti, Silvia Salemi, i Luciferme, Eramo & Passavanti e pochissimi altri, ogni star o promessa sanremese - da Ron alla Ruggiero alla Turci - si è limitata a ristampare il disco che già aveva in commercio, dentro la canzone della gara tv; oppure, ha tirato fuori un'antologia di successi con un paio d'inediti, come capita per esempio a Enzo Jannacci e Spagna.

Che sta succedendo, dunque? In parte la tendenza alle antologie e ai dischi live è generale (ne ha appena inciso uno anche Guccini), in parte le scelte dell'industria e degli artisti hanno a che fare con la formula di Sanremo, immutabile in un mercato che cambia sempre più rapidamente. Fra musica e tv i rapporti non sono mai stati facili, soprattutto al Festival; ma ora paiono più tesi del solito. Le posizioni delle major non sono tutte uguali, ma il lamento è diffuso per come Sanremo usa la musica. Il più critico è Franco Reali, presidente della Bmg Italia: «Sono come Catilina: così com'è, il Festival non rifonda, non viene raso al suolo». Stefano Senardi, presidente della Polygram, ha un'immagine colorita ugualmente depressa: «Chiedere di migliorare il Festival, sarebbe come chiedere alla Zanicchi di invitare Cuccia a "Ok il prezzo è giusto". Però da un servizio pubblico si pretenderebbe anche qualcos'altro: gia sono state rovinate un sacco di carriere». Girolamo Caccia Dominioni, presidente della Warner Italia, spiega che Festival e strategie discografiche non hanno più interessi coincidenti: «Sanremo è un passaggio e non più il passaggio. Il suo meccanismo è superato: ma con 16 milioni di audience, come fanno a cambiarlo? Davai ti video si discute dei vestiti, dei presentatori, del DopoFestival, e non canzoni». Incalza su questo tema Senardi: «Perché i grandi artisti italiani, in un fatto di costume com'è il Festival, dovrebbero andare a presentare la loro musica, mentre la gente commenta il vestito o i pantaloni? La Rai ci dia altri spazi, da servizio pubblico, adatti a varie proposte musicali, dal jazz ai cantautori: e noi non tireremo indietro».

Il capostruttura Rai ha accusato nei giorni scorsi la discografia di vampirizzare il Festival; l'accusa viene rispedita al mittente. Con qualche nervosismo. Dice Caccia: «Non si può più improvvisare. Bisogna pianificare, avere interlocutori che lavorano 12 mesi l'anno su Sanremo: seri e qualificati, per stabilire linee di lavoro. Ora tutto è occasionale, legato all'ultimo minuto, alla commissione o alle giurie». E Senardi: «Maffucci vuol fare insieme i Grammy, il Festivalbar e Sanremo. La Rai riesce a tener alta l'audience ma mi pare che riesca a tener alta la musica». Reali poi, si augura addirittura che il Festival passi di mano: «Perché il denaro pubblico è in questa manifestazione? Ci piccoli personaggi che hanno in mano il Titanic. Io avevo offerto Natalie Imbruglia, che è una star emergente in tutto il mondo; ma nessuno sapeva chi fosse e hanno preferito il vecchio José Feliciano». Un problema in più, dunque, si apre anche sul fronte delle canzoni per il nuovo consiglio d'amministrazione di Zaccaria.

Secondo la maggior parte dei discografici, gli sbarramenti delle giurie e delle commissioni, da Sanremo Giovani in poi, non consentono all'industria di costruire un progetto compiuto su un giovane in funzione del solo Sanremo. Così, il lancio dei prodotti discografici cambia addirittura mese, da marzo ad aprile: infatti nel prossimo ci saranno uscite in massa come quelle di Vasco Rossi, Mina Celentano insieme, Patty Pravo. Per non citare che i big italiani.

Il fatturato dell'industria discografica, con la distribuzione allargata a edicole e ipermercati oltreché ai negozi tradizionali, ha raggiunto nel '97 i 750 miliardi, con 125 milioni di pezzi venduti. Un mercato relativamente minuscolo, ma significativo perche incide moltissimo sul costume nazionale. Con Sanremo però, altri problemi travagliano il mondo della musica: primo fra tutti la pirateria, dove invece l'Italia ha un rilievo mondiale, con il quarto posto assoluto dopo Russia, Brasile e Cina. L'anno scorso, il numero dei cd falsi è più che raddoppiato, raggiungendo il 20 per cento del mercato, per un valore superiore a 150 miliardi.

Marinella Venegoni

Annalisa Minetti: il suo è uno dei pochissimi dischi tutti nuovi, con canzoni inedite, che escono dal Festival di Sanremo appena concluso. E' la prima volta che questo fenomeno si verifica

Incontro con l'attore che presenta il nuovo film «Crepuscolo»

Newman: non vado in pensione

«E presto farò da padre a Costner»

LOS ANGELES. Da quando ha fatto il suo esordio sullo schermo 45 anni fa, Paul Newman è sempre stato «il bello». Quel sorriso intelligente e un po' autoironico. Quella bocca sensuale. E poi quei suoi famosi occhi, espressivi, così sexy, così profondamente blu. La legge del tempo vale anche per lui e adesso che l'attore ha compiuto i 73 anni, il suo volto mostra finalmente i segni dell'età, il suo corpo è diventato più fragile. «Non riesco a trovare niente di positivo nell'invecchiare» dice. «Non sono scorbutico, meno arrabbiato e autocritico. L'unica cosa buona è che non reggo più tutte quelle birre a mezzogiorno».

Paul Newman è diventato un bel vecchio, che da un paio di anni continua a dire a se stesso che è giunto il momento di dare l'addio al cinema. «Me lo ripeto sempre e poi non ho mai il buon senso di farlo davvero», si lamenta divertito. Sta anzi presentando proprio in questi giorni un film dal titolo molto indicativo. «Twilight» in inglese «Crepuscolo». E' il suo 53° film, la storia di un detective un po' malandato, una specie di «Harper» trent'anni più vecchio, che s'innamora di una donna (Susan Sarandon) che a sua volta è sposata con una stella del cinema in punto di morte (Gene Hackman). «Mi è piaciuta l'idea di una detective-story fondata sui personaggi, dove per attrarre l'attenzione del pubblico non devi mutilare seicento persone nei primi cinque minuti», spiega. In un'altra scelta indicativa del passaggio degli anni, Paul Newman sarà poi il papà di uno dei bei quarantenni di Hollywood che hanno preso il posto, di Kevin Costner. I film che faranno assieme, «Message in a bottle», sarà diretto da Louis Mandaki e uscirà negli Stati Uniti a Natale. Sempre in contraddizione con il suo proposito di non fare più cinema, Newman continua poi a sperare di tornare a fare un film con Redford, come ai tempi de «La stangata». «Gli ho offerto un milione di dollari», dice prendendo in giro il amico e riferendosi a «Proposta indecente». mi ha fatto sapere che è troppo poco».

Paul Newman è diventato un vecchio. Da un paio di anni dice che è giunto il di dare l'addio al . «Me lo ripeto sempre e poi non ho mai il buon senso di farlo davvero»

Molti attori non riescono a dare l'addio perché hanno bisogno dell'applauso del pubblico fino al loro ultimo respiro. Newman, in realtà, ha saputo costruire una sua identità al di fuori del mondo di Hollywood, delle prime e dei rotocalchi, come benefattore e come cittadino impegnato nella vita politica del suo Paese. Ha messo in piedi in Connecticut un campeggio per bambini affetti da tumori e altre malattie terminali. Dopo la morte del suo figlio maschio Scott per una overdose, creato il «Scott Newman Fondation» che conduce campagne con case di produzione cinematografiche e televisive affinché non glorifichino il mondo delle droghe. E ha messo in piedi una linea di prodotti da tavola che va dal condimento per le insalate al ragù per gli spaghetti che ha generato finora novanta milioni di dollari di profitto, andati tutti in varie opere di beneficenza.

Già delegato alla convention democratica di Chicago nel 1968 e entrata al numero 18 nella lista dei nemici di Richard Nixon, Newman resta impegnato in diverse cause politiche e segue con un certo disgusto la vicenda imperniata attorno al presunto affaire Bill Clinton e Monica Lewinsky. [l. a.]

Zaccaria ad Angela

La Terza Rete senza spot è già legge

ROMA. Il presidente della Rai, Roberto Zaccaria, non sembra aver dubbi a proposito della riorganizzazione della Rai. Al termine dell'incontro con Antonio Maccanico, ha detto: «Entro il 30 aprile faremo conoscere, così come prevede la legge, il progetto della Rete pubblicità, il progetto di riorganizzazione dell'azienda, il piano territoriale e il nuovo piano editoriale».

La Rete cui allude Zaccaria è la Terza, ma molti esperti televisivi nutrono dubbi sul successo dell'iniziativa. L'ultimo Piero Angela, il quale, ha osservato *Repubblica*: «Con ogni probabilità questa Terza Rete si trasformerebbe in un ente statale, privo di incentivi, sottoposto a pressioni di ogni tipo, dove si trasmettono magari anche eccellenti cose culturali, ma per un pubblico ristretto, cioè per un pubblico già colto che ha a disposizione ben altri strumenti, avrebbe bisogno "anche" di una rete televisiva. Tutto questo spendendo oltre mille miliardi quindi sottraendo gran parte delle risorse globali. Un disastro». Angelo concludeva: «C'è il rischio di far diventare la nuova Rete una "trappola"».

La replica di Zaccaria: «C'è una legge che abbiamo inventato noi, ma che cercheremo di interpretare nel miglior modo possibile. Questa legge prevede anche che il discorso territoriale non sia abbinato automaticamente a quello pubblicità. Nell'articolo di Angela non c'è scritto che questa rete è prevista dalla legge. Non si tratta quindi di un parto della nostra fantasia». [s. n.]

La nuova trovata del «precario» Ghezzi

Blob, una striscia con l'omicidio Moro

ROMA. «Blob» sopravvissuto. «Blob» stanco. «Blob» che non morde più. «Blob» ballerino. «Blob» che o c'è troppo o non c'è per niente. «Blob» divorato da «Striscia» di Ricci. «Blob» che potrebbe fare dieci anni nel '99 ma non si sa se ci arriva. Intanto, «Blob» parte con una nuova trovata da lunedì prossimo: una striscia che precede il «Blob» delle 20,30 dedicata al rapimento Moro a vent'anni di distanza, una ricostruzione, pezzettino di su pezzettino di tg, di quei terribili giorni che vanno dal 16 marzo al 9 di maggio, più qualche giornata in apertura per spiegare il clima dell'epoca, e qualcuna in chiusura per sottolineare gli effetti della tragedia. Titolo «Moro assolvenza», e forse «dissolvenza», a cura soprattutto di Paolo Luciani.

Come tutte le cose di «Blob», però, da quando a Raitre non c'è più il tutelare Angelo Guglielmi, qualche incertezza resta . Ne parla Enrico Ghezzi, ormai vicedirettore del palinsesto notturno di Gabriele La Porta nonché genitore unico di «Blob» da quando l'altro padre, Marco Giusti, di cui resta ancora la firma sui titoli del programma perché non è stato ancora rifatto il «rullo», è passato alla Raidue di Freccero. Spiega Ghezzi che Giovanni Minoli, l'attuale direttore di Raitre, il destino di «Moro assolvenza» non è stato chiarito fino in fondo. «Noi partiamo, anzi avremmo addirittura voluto cominciare già da questa settimana. E naturalmente Minoli è d'accordo. Solo che, a un certo punto, dovrebbe cominciare, più o meno nel nostro stesso orario, una striscia di Milena Gabanelli che ha per tema l'Europa. Potrebbe finire che noi mangiamo lei, oppure che lei mangia noi, in un reciproco assorbimento. vedrà. Del resto la precarietà è la caratteristica del "Blob" attuale».

Nato il 13 aprile dell'89, leggenda vuole su suggerimento del figlio di Guglielmi, fu subito un programma di culto, amatissimo dagli intellettuali. I craxiani, ma anche gli altri politici di allora, lo detestavano per gli accostamenti irriguardosi. I teledivi, con l'eccezione di Pirrotta che gli fece causa, lo usavano per farsi pubblicità dicendo e facendo che potessero «blobbate». Nessuno gli impose mai censure: né allora né dopo. I guai arrivarono la direzione di Locatelli per i contratti fatti a quelli che visionavano e montavano il programma. E da quel momento cominciò il tormentone: va in onda, non va in onda, gli tolgono i collaboratori, no glieli lasciano. un anno, in ce, la questione gli orari. «L'accordo Minoli - dice Ghezzi -, è che dovremmo andare alle 20,30 , non più 20, perché contro "Striscia" facciamo più ascolto. Ma finisce che "Blob" venga usato come riempitivo. E in questo clima precario peggiora la qualità». allora, Ghezzi, non sarebbe meglio ammazzare «Blob» da vivo? «No. Significherebbe che la nostra missione è compiuta. In questa tv omologata al basso, invece, "Blob" è un atto di resistenza». [si. ro.]

In attesa dell'appello

Ciprì e Maresco stop ai soldi dello Stato

ROMA. Dopo la censura di «Totò che visse due volte», è momentaneamente sospeso il finanziamento (un miliardo 178 milioni) a Ciprì e Maresco dal dipartimento Spettacolo della presidenza del Consiglio perché il film era stato considerato di «interesse culturale nazionale». Ora si attende la decisione della seconda revisione dopo la richiesta di appello che gli autori hanno la possibilità di fare entro 20 giorni. «Ci aspettavamo questa sospensione, conseguenza della censura - dice Franco Maresco -. E' questa però l'occasione per precisare che, nonostante alcuni abbiamo parlato con scandalo di finanziamento pubblico, noi non abbiamo visto una lira e per questo film siamo indebitati, finendo sul lastrico. Il film è costato un miliardo e 100 milioni e la troupe, che ha lavorato a paga sindacale, aspetta ancora lo stipendio. Quanto al Comune di Palermo, che avrebbe sponsorizzato il film, ha dato 50 milioni in cambio della nostra disponibilità ad avere sul set studenti della città per alcune giornate-laboratorio».

Intanto la Commissione di revisione cinematografica ha reso nota la motivazione della bocciatura dovuta all'offesa «della dignità del popolo siciliano, del mondo italiano e dell'umanità. Offesa al buon costume, con esplicito disprezzo verso il sentimento religioso. Le scene sono blasfeme e sacrileghe, intrise di degrado morale». [s. n.]

TIVU' [redacted] TIVU'

Quel ramo del Lago di Como così Beautiful, così intricato

«Beautiful» si [redacted] baciati 2160 volte; per 934 volte Ridge ha composto [redacted] numero telefonico; si contano 135 [redacted] a lume di candela, 13 matrimoni, 6 divorzi. In America la soap opera va in onda da dieci anni, in Italia da sette. Opera-saponetta, da consumarsi nel tempo di un lavaggio, anche [redacted] la genesi non è quella, bensì uno sponsor della madre di tutte le «soap», Sentieri, per l'appunto sponsorizzata, prima di tutto alla radio, da un sapone. Per finire di dare i numeri sui telefilm americani che continuano ad avere tanto successo anche da noi, trasmessi [redacted] Canale 5 all'ora di pranzo, si può dire che le sfilate di moda realizzate dai Forrester e dalla Spectra [redacted] venti. Una delle quali, in pompa molto magna, [redacted] potrà ammirare questa sera, nella prima delle [redacted] puntate realizzate in Italia.

Nella sfilata [redacted] questa sera fa sfoggio [redacted] sé Villa d'Este sul lago di Como, splendida cornice [redacted] per un appuntamento internazionale di moda, falsissimo, visti gli appuntamenti di moda, reali, che si stanno svolgendo in questi giorni [redacted] che abbiamo continuamente sotto [redacted]li occhi grazie alla divulgazione dei media. Tra il dietro di una e il davanti dell'altra, le modelle non hanno più misteri per i loro ammiratori, mentre le sfilate [redacted] Forrester continuano [redacted] sembrare quelle del Postal Market, i cataloghi di vendita per corrispondenza [redacted] in voga in America, dove viene tradotta non tanto l'alta moda, quanto il prêt-à-porter, ovviamente rivisitato [redacted] uso delle consumatrici [redacted] provincia. E questo accade in tv, nonostante i modelli siano di Rocco Barocco, che compare anche in un cosiddetto ruolo-cameo nel telefilm. Vedremo anche Massimo Lopez, direttore di Villa d'Este, e Walter Nudo, protagonista insieme con Stephanie Forrester di una disavventura a bordo di un motoscafo sulle acque del lago di Como, chissà se del [redacted] che volge a Mezzogiorno tra due catene non interrotte di monti. Stephanie Forrester ha la [redacted] disavventura mentre [redacted] andando [redacted] sposarsi con il suo Eric («è un'idea meravigliosa sposarsi [redacted] Como»), mentre tutto congiura contro di lei [redacted] le trame si dipanano, poi [redacted] riannodano, si rintrecciano, si sciolgono per poi riavvilupparsi, «chi più sgruppa più raggruppa». I buoni e i cattivi, [redacted] differenza che nei polizieschi [redacted] nei western, non sono divisi in modo manicheo, a volte le frontiere vengono superate, in un grande miscuglio che continua ad affascinare il pubblico. Ridge compra pure un anello mozzafiato per Brooke, naturalmente in [redacted] gioielleria dal noto nome ben in vista, un piccolo omaggio all'Italia, [redacted] suoi talenti e ai suoi dobloni.

Anche in queste puntate italiane si conferma il principio dinamico e utilitaristico della soap, che prevede l'identificazione tra realtà [redacted] fiction: quando una delle protagoniste è incinta, a esempio, le fanno aspettare un bambino anche nel telefilm. Il senso del potere [redacted] di affermazione di «Beautiful» fa ridere, noi telespettatori ci sentiamo tutti Alberto Sordi, «american boy».

Alessandra Comazzi

I FILM DI OGGI IN TV

E [redacted] fantasma fa il detective

UN FANTASMA PER AMICO
1990, Tmc [redacted] 20,30; dur. 95'

J.D. Perriot dirige Bob Hoskins e un Denzel Washington ag[redacted] esordi della carriera. Un destino beffardo decide che lo zelante poliziotto bianco Jack (Hoskins) [redacted] ritrovi trapiantato il cuore del suo rivale, sospetto spacciatore di droga e dalla pelle nera (Washington). Quest'ultimo compare all'agente in veste di fantasma e, sconfiggendo le [redacted] iniziali ritrosie, lo aiuta [redacted] difendere l'amata e a smascherare chi lo ha ucciso. Brillanti gli attori, semplice, ma accattivante [redacted] ben realizzata la storia.

PARTITA [redacted] LA [redacted]
1989, Rete 4 alle 22,30; dur. 95'

Un poliziotto texano è sulle tracce di un serial killer, armato di uncino che colpisce in coincidenza con le vittorie di una squadra di baseball. La finale del campionato farà da sfondo allo scontro decisivo tra la legge e il crimine. Roy Scheider e Karen Young sono i protagonisti, diretti da Peter Masterson.

UN PIEDE IN [redacted]
1991, Rete 4 [redacted] 20,35; d[redacted]. 91'

Nel cast, oltre [redacted] Bud Spencer, Carol Alt, Thierry Lhermitte e il sempre affascinante Jean Sorel. La regia [redacted] di E.B. Clucher. Il taxista Bud Spencer vince una lotteria multimiliardaria. Un angelo e un diavolo decidono di darsi battaglia per riuscire a conquistarlo. Bud Spencer (Carlo Pedersoli) spia la bella Carol [redacted] solo verso la conclusione si cimenta in una bella [redacted] inevitabile scazzottata.

UN'ADORABILE INFEDELE
1984, Italia 1 alle 10,20; dur. 96'

Claude, impersonato dall'eccellente Dudley Moore, è un direttore d'orchestra, innamoratissimo della moglie (la conturbante Nastassja Kinski) e ossessionato dalla sua possibile infedeltà. I suoi timori lo spingeranno [redacted] organizzare, durante un concerto, una vendetta contro l'amata.

[redacted] DI [redacted]
1981, Raiuno alle 1,30; dur. 128'

Europa centrale di fine Ottocento. Monica Vitti, Franco Branciaroli [redacted] Paolo Bonacelli fanno rivivere la tragedia di Cocteau sulla regina vedova, innamorata di un poeta venuto ad ucciderla perché odiata dal popolo. Si tratta della seconda versione del dramma «L'aquila a due teste», già portato sullo schermo dallo stesso Jean Cocteau. Il regista di questa riedizione è Antonioni, il quale ha voluto sperimentare nuove tecniche cinematografiche. I colori [redacted] manipolati elettronicamente, il risultato non [redacted] dei migliori.

Watt Radio
METZ - NOKIA - SABA - AKAI
con incentivo rottamazione fino a [redacted] 300.000
A BEINASCO [redacted] ANCHE LA DOMENICA: 011 [redacted]

ANTENNA

[redacted]
Beautiful in prima serata dal Lago di Como (Canale 5, 21); Santoro sulle Ferrovie (*Moby Dick*, Italia 1, 20,40); Hitler e i suoi progetti sulla razza [redacted] Format (*La grande storia in prima serata*, Raitre, 20,50); Costanzo intervista Francesco Rutelli [redacted] monsignor Ersilio Tonini (*Maurizio Costanzo Show*, Canale 5, 23,15), le donne in cerca di lavoro a *Articolo 1* (Raitre, 14,40).

BEAUTIFUL
Lori Ann Robinson, la costumista di *Beautiful*, si occupa soprattutto di disegnare gli abiti per le scene di feste e cerimonie: «E' un'occasione per scatenare tutta la mia creatività, adoro esagerare con pailettes, tulle e crinoline. E' proprio quello che occorre per creare l'immagine di raffinata opulenza che ha reso questa soap famosa nel mondo».

GNOCCHI
Gene Gnocchi è molto contento di presentare di nuovo *Striscia la notizia* perché «il giorno dopo che l'hai fatta la gente [redacted] ferma per strada, e dice che sei simpatico anche se sei Lippi. Poi però quando hai finito ridiventi come Mariotto Segni».

[redacted]PIA 1
Luca Barbareschi dice che assieme a Lucrezia Lante della Rovere «forma una coppia moderna, con un equilibrio squilibrato. Ognuno ha la sua vita, la sua casa, le sue figlie, la sua indipendenza. L'amore è complicità, rispetto degli spazi e dei ruoli. Perché il sentimento del possesso porta alla morte dell'amore».

COPPIA 2
Lucrezia Lante della Rovere sostiene che tra lei e Luca Barbareschi «tutto è sempre in discussione. Tra noi due c'è [redacted] profonda intesa e anche se abbiamo personalità opposte ci completiamo. A me poi piacciono le persone complesse, perché denotano personalità».

REITANO
Mino Reitano su Sanremo: «Perché Nino D'Angelo sì e [redacted] no? Io voglio essere il secondo trash. Si potrebbe dire Mino come Nino. Io nella vita non so fare niente, non so guidare, non so canta[redacted]. Fatemi almeno cantare».

HARD CORE
Indirizzi dei più frequentati siti Internet a luci rosse: www.penthouse.com (modelle nude, erotismo soft), www.persiankitty.com (sito popolare perché contiene i link, ovvero l'accesso ad altri siti hard), www.sinners.com (molto trasgressivo, situazioni particolari), www.hardcore.com (foto porno che è possibile vedere gratis).

WEST
Pagando circa cinquanta sterline alla settimana e collegandosi a Internet si possono vedere le immagini dell'attrice trentenne Sara West, che ha collegato una telecamera al computer e manda in rete per ventiquattro ore al giorno le immagini della sua abitazione. Sara si sottrae alle telecamere solo quando ha rapporti sessuali. L'indirizzo è: http://www.bravo.co.uk, la pagina si chiama «Girlcam».

AMBRA
Ambra Angiolini non impazzisce per Leonardo DiCaprio: «Non mi strapperei i capelli per lui. E' un bel ragazzo ma gli hanno imposto un'immagine da ribelle che è forzata. "Titanic" l'ho visto due volte: volevo capire se mi sentivo disperata per la tragedia del mare o per la storia d'amore di Leonardo. Ho scoperto che mi dispero per tutte e due».

Giorgio dell'Arti

I PROGRAMMI DI OGGI

RAIUNO

Telegiornale: 6,30 (572327); 7,35 (85487); 11,30 (645872); 12,30 (3037); 13,30 (4222); [redacted] (1853); 20 (7440); 23,10 (527327); 24 (263);
- **6 — Euronews**, attualità (4785)
- **6,45 Unomattina**, attualità (9002563)
- **8,30 TG1 Flash L.I.S. (9.30)**, attualità (2896679)
- **9,35 La dinastia del petrolio**, film avventura (Usa, 1957). Regia di Ralph Thomas, con Stanley Barker (5391834)
- **11,15 Verdemattina**, attualità (5786143)
- **12,35 La signora in giallo**, telefilm (3843143)
- **13,55 TG1 Economia**, attualità. Con Maurizio Beretta (8693143)
- **14,05 Cara Giovanna**, attualità. Con Giovanna Milella (5973765)
- **15,50 Solletico**, varietà ragazzi (2316124)
- **17 — TG Ragazzi**, rubrica. Con Tiziana Ferrario (33312)
- **17,10 Solletico - 2a parte**, varietà ragazzi (661921)
- **17,50 Oggi al Parlamento**, attualità (3238476)
- **18,10 Primaditutto**, attualità. Con Barbara Modesti (298259)
- **18,45 Colorado**, gioco. Con Carlo Conti (9845766)
- **20,35 Rai Sport Notizie**, rubrica sportiva (1047143)
- **20,40 Il Fatto**, attualità. Con Enzo Biagi (3919582)
- **20,50 Carramba che sorpresa!**, varietà. Con Raffaella Carrà (23709872)
- **23,15 Speciale Made in Italy**, rubrica - *Notti di luce* (360124)
- **0,25 Agenda - Zodiaco - Che tempo fa**, rubrica (6252235)
- **0,30 Rai Educational Tempo**, attualità - Match (8673273)
- **0,55 Rai Educational Filosofia**, attualità (2385490)
- **1,05 Sottovoce: Lucia Borgia**, rubrica. Con Gigi Marzullo (4855083)
- **1,30 Il mistero [redacted] Oberwald**, film drammatico (Italia, 1981). Regia di Michelangelo Antonioni (21061457)
- **3,40 Ornella Vanoni**, musicale (2173728)
- **4 — Little Tony**, musicale (7891490)
- **4,10 Archivio d'arte**, documenti (7586506)
- **4,40 La via del successo (1958)**, varietà

RAIDUE

Telegiornale: 11,15 (5764785); 13 (8327); 17,15 (57056); 18,15 (68538); 20,30 (40132); 21,30 (025740); 23,45 (5874501); 2,05 (4370370);
- **6,45 Rassegna Stampa Sociale - Pane al pane**, attualità (1873018)
- **7 — Go Cart Mattina**, varietà ragazzi (50853)
- **8,55 Lassie**, telefilm (2088921)
- **9,10 Io scrivo, tu scrivi**, rubrica. Con Dacia Maraini (5126259)
- **9,35 Rai Due per voi: Trenta righe per un delitto**, attualità (3389143)
- **9,40 Quando si ama**, soap opera (8687394)
- **10 — Santa Barbara**, soap opera (1440211)
- **10,45 Racconti di vita**, rubrica (8059747)
- **11 — TG2 Medicina 33**, rubrica. Con Luciano Onder (29921)
- **11,30 Anteprima I fatti vostri**, attualità (7230)
- **12 — I fatti vostri**, varietà (58414)
- **13,30 TG2 Salute**, attualità (46018)
- **13,45 TG2 Costume e Società**, attualità (5945853)
- **14 — Ci vediamo in [redacted]**, rubrica. Con Paolo Limiti (9694414)
- **16,15 TG2 Flash**, attualità (239245)
- **16,30 La cronaca [redacted] diretta**, [redacted]tualità (8112619)
- **18,20 Rai Sport Sportsera**, rubrica sportiva (6040698)
- **18,40 In viaggio con sereno variabile**, documenti (7343495)
- **19,05 J.A.G. Avvocati [redacted] divisa**, telefilm [redacted]
- **19,55 Tom & Jerry**, cartoni (8901211)
- **20,40 Calcio: Roda - Vicenza**, sport (2199037)
- **22,35 Rai Due [redacted] voi: backstage L'ultimo capodanno**, attualità (1394563)
- **22,45 La nostra storia**, attualità (3202058)
- **0,15 Le stelle del mese**, rubrica (6254693)
- **0,20 Oggi al Parlamento**, attua[redacted] (5057525)
- **0,35 Rai Sport Notte sport**, rubrica sportiva (5731902)
- **0,45 Appuntamento al cinema**, rubrica (90957877)
- **0,50 Club Tenco 1997**, musica[redacted] (2914963)
- **1,40 Io scrivo, tu scrivi (R)**, rubrica (8714542)
- **2,35 Mi ritorni in mente replay**, musicale (8366187)
- **2,50 Diplomi universitari a distanza**, rubrica, fino alle ore 5,55 (91450728)

RAITRE

Telegiornale: 6 (42834); 6,15 (626650); [redacted] (636); 12 (75376); 14,20 (758143); 14,55 (6553478); 19 (2322); 19,55 (71478); 22,30 (8821);
- **8,30 Peccato d'amore**, film storico (GB, 1972). Regia [redacted] Robert Bolt (7558230)
- **10,30 Rai Educational Epoca: Anni che camminano**, attualità (5740)
- **11 — Rai Educational Tema - Domande [redacted] fine millennio**, attualità (71124)
- **12,15 Rai Sport Notizie**, rubrica sportiva (6563610)
- **12,20 Telesogni**, [redacted] (203740)
- **13 — Rai Educational: [redacted] grillo**, attualità (5853)
- **13,30 Rai Educational: Media/Mente**, attualità (6940)
- **14 — TGR Telegiornali regionali**, attualità (17582)
- **14,40 Articolo 1**, attualità (8890650)
- **15,05 TGR Fratelli d'Italia**, attualità (1242501)
- **15,35 Rai Sport Pomeriggio Sportivo**, rubrica sportiva (1501969)
- **15,40 Atletica leggera: XX Maratona**, sport (0779056)
- **15,55 Triathlon: Campionati Europei**, sport - *Sintesi* (5672740)
- **16,15 Udine: Biliardo**, sport (4309650)
- **17 — Geo & Geo**, documenti (2777143)
- **18,30 Un posto al sole**, soap opera (7056)
- **18,35 TGR Telegiornali regionali**, attualità (303679)
- **20,10 Blob. [redacted] tutto [redacted] più**, [redacted]rietà (8282143)
- **20,50 La grande storia in prima serata**, attualità (556619)
- **22,45 TGR Telegiornali regionali**, attualità (1310501)
- **22,55 Format presenta: Film vero**, attualità (3379634)
- **0,10 Format presenta: Dieci parole al 2000**, attualità (35772)
- **0,40 In edicola - Notte cultura - Meteo3**, attualità (6783886)
- **1,20 Fuori orario cose (mai) viste**, rubrica (50984167)
- **1,25 Biliardo: 1a Coppa [redacted] Boccette professionisti**, sport (4691167)
- **2,10 Sconfini**, rubrica (5335225)
- **3,15 Italiaride**, rubrica (3322457)
- **3,55 La Piovra 2**, . Regia di Florestano Vancini (67173726)
- **5 — Sanre[redacted] Compilation**, musicale (8527825)
- **5,30 Attenti a quei tre**, varietà

[redacted]

Tg5: [redacted] (176230); 8 (058853); 13 (3211); 20 (1501); 1 (6816831); 4 (15088032); 5,30 (63518457);
- **6,45 Vivere bene benessere**, attualità. Con Maria Teresa Ruta (7891853)
- **8,45 Maurizio Costanzo Show (R)**, varietà. Con Maurizio Costanzo (1598292)
- **11,30 Signore mie**, varietà. Con Rita Dalla Chiesa (648640)
- **13,30 Sgarbi quotidiani**, attualità. Con Vittorio Sgarbi (39230)
- **13,45 Beautiful**, soap opera (808699)
- **14,15 Uomini e Donne**, varietà. Con Maria De Filippi (4786258)
- **15,40 Vivere bene salute**, attualità. Con Maria Teresa Ruta (359834)
- **16,15 Ciao dottore!**, telefilm - *"Addii"* (901245)
- **17,15 Verissimo sul posto**, attualità. Con Marco Liorni (57879)
- **17,45 Verissimo - Tutti i colori della cronaca**, attualità. Con Cristina Parodi (1191327)
- **18,35 Tira e molla**, varietà. Con Paolo Bonolis (3727230)
- **20,30 Striscia la notizia**, varietà. Con Gene Gnocchi e Tullio Solenghi. - La voce dell'insorgenza (5312)
- **21 — Beautiful**, soap opera (7312105)
- **[redacted],45 Speciale Beautiful in Italia - Dietro [redacted] quinte**, rubrica (9894037)
- **23,15 Maurizio Costanzo Show**, varietà. Con Maurizio Costanzo (7255582)
- **1,30 Striscia la notizia (R)**, varietà. Con Gene Gnocchi e Tullio Solenghi. - La [redacted] dell'insorgenza (9761803)
- **1,45 Telefisco 1998**, attualità (48830273)
- **4,30 Missione impossibile**, [redacted]lefilm - *"Anni ruggenti"*

[redacted]

Studio Aperto: 12,25 (6800561); 18,30 (2018); 0,45 (35164167);
- **6,10 Il mio amico Ricky**, telefilm (8694414)
- **6,35 Ciao Ciao mattina e cartoni animati**, varietà ragazzi (15102970)
- **9,20 Supercar**, telefilm (5882898)
- **10,20 Un'adorabile infedele**, film commedia (Usa, 1983). Regia di Howard Zieff, con Nastassja Kinski (8659227)
- **12,20 Studio sport**, rubrica sportiva (5142495)
- **12,50 Fatti e misfatti**, rubrica (8391018)
- **12,55 Ciao Ciao e cartoni animati**, varietà ragazzi (9380369)
- **13 — Willy il principe di Bel Air**, telefilm (25037)
- **13,25 Ciao Ciao Talk Follies**, varietà ragazzi (9304582)
- **14 — I Simpson**, cartoni [redacted]
- **14,20 Colpo di fulmine**, varietà (318327)
- **15 — !Fuego!**, varietà (8369)
- **15,30 A scuola di filosofia**, telefilm - *"Vendette"* (1476)
- **16 — Bim [redacted]**, varietà ragazzi (16327)
- **16,20 Bim Bum Bam**, varietà ragazzi (4353704)
- **16,55 Bim Bum [redacted]**, varietà ragazzi (7596501)
- **17,25 Bim Bum Bam**, varietà ragazzi (7584706)
- **17,30 Xena, principessa guerriero**, telefilm (3853308)
- **18,[redacted] Studio sport**, rubrica sportiva (2572037)
- **[redacted] — Otto sotto un tetto**, telefilm - *"Il piccolo eroe"* (3719)
- **19,30 La tata**, telefilm (2230)
- **20 — Sarabanda**, varietà (57785)
- **20,40 Moby Dick**, attualità. Con Michele Santoro (27128872)
- **[redacted],15 Le iene**, varietà (5122414)
- **0,15 Tutto Coppe**, rubrica spor[redacted] (6[redacted])
- **0,50 Studio sport**, rubrica sportiva (6141457)
- **1,15 Italia 1 Sport**, rubrica sportiva (6750896)
- **1,45 Rassegna Stampa**, attualità (4371525)
- **1,55 !Fuego! (R)**, [redacted]3099)
- **2,25 Forever Knight**, telefilm [redacted]9847983)
- **3,30 L'incredibile Hulk**, telefilm (7027490)
- **4,30 21 Jump Street**, telefilm (7043436)
- **5,30 I cinque del quinto piano**, telefilm

[redacted]

Tg4: [redacted] (462835); 11,30 (1775327); 13,30 (6582); 18,55 (330834);
- **6 — Piccolo [redacted]**, telenovel[redacted] (5185058)
- **6,50 I due volti dell'amore**, telenovela (2643105)
- **8,50 Vendetta d'amore**, telenovela (7757940)
- **9,15 Peste e corna - A tu per tu**, rubrica. Con Roberto Gervaso (2705495)
- **9,20 Amanti**, telenovela (1947834)
- **10,30 Sei forte papà**, telenovela (18679)
- **11,40 Forum**, attualità. Con Paola Perego (4034872)
- **13 — La ruota [redacted] fortuna - 1a parte**, varietà. Con Mike Bongiorno (3495)
- **14 — La ruota della fortuna - 2a parte**, varietà. Con Mike Bongiorno (7211)
- **14,30 Sentieri**, soap opera (61747)
- **15,30 Canzone proibita**, film drammatico (Italia, 1956). Regia di Flavio Calzavara, con Claudio Villa, Franco Silva, Fiorella Mari (620563)
- **17,45 Ok il prezzo è giusto**, gioco. Con Iva Z[redacted]hi [redacted]1785)
- **19,30 Game Boat**, varietà ragazzi (645011)
- **19,35 I fantastici viaggi di Sinbad**, cartoni - *"Il tappeto"* (3541241)
- **20,05 Nel covo dei pirati con Peter Pan**, cartoni - *"Il tesoro fantasma"* (999211)
- **20,35 Un piede in Paradiso**, film commedia (Ita, 1990). Regia di E.B.Clucher, con Bud Spencer, Carol Alt (785259)
- **22,30 Partita con la morte**, film drammatico (Usa, 1989). Regia di Peter Masterson, con Roy Scheider, Karen Young (7107495)
- **0,35 TG4 Rassegna Stampa**, attualità (7814273)
- **1 — Matrimonio d'amore**, [redacted] commedia (Usa, 1986). Regia di R. Mayberry, con F. McCarren, M. Dillon (4844001)
- **2,30 Peste e [redacted] - A tu per tu (R)**, rubrica. Con Roberto Gervaso. (2215544)
- **2,40 VR Troopers**, telefilm

TMC MONTECARLO

Telegiornale: 8,30 (222); 12,45 (110039); 19,25 (622037); 22,30 (2476); 1,10 (1134506);
- **7 — Sia la sfida della magia**, cartoni (7389)
- **7,30 Quincy**, telefilm (67711)
- **9 — Una storia fantastica**, film fantascienza (GB, 1936). Regia [redacted] William Cameron Menzies, con Ralph Richardson, Raymond Massey (1771037)
- **11 — Ironside**, telefilm (46940)
- **12 — I ragazzi della prateria**, telefilm (47040)
- **13,05 TMC Sport**, rubrica sportiva (7811706)
- **13,15 Airwolf**, telefilm (9896722)
- **14 — La straniera**, film sentimentale (USA, 1989). Regia di Joan Tewkesbury, con Faye Dunaway, Richard Widmark (829853)
- **16 — Tappeto Volante**, varietà. Con Luciano Rispoli, Roberta Capua e Stefania Cuneo (5354872)
- **18,05 Zap Zap Tv**, varietà ragaz[redacted]. Con Maria Iacopini e Guido Cavallen. (8998105)
- **19,55 TMC Sport**, rubrica sportiva (463610)
- **20,10 Quinto potere?**, attualità (5022495)
- **20,30 Un fantasma per amico**, film commedia (Usa, 1990). Regia di James D. Parriot, con Bob Hoskins, Denzel Washington (15143)
- **23 — Dottor Spot**, rubrica. Con Lillo Perri (84708)
- **23,05 Calcio: Betis Siviglia - Chelsea**, sport - Coppa delle Coppe (7909476)
- **1,25 Tappeto Volante (R)**, varietà. Con Luciano Rispoli, Roberta Capua e Stefania Cuneo
- **[redacted] Cnn**, attualità. Collegamento in diretta con la rete televisiva americana

ALLA RADIO

RADIOUNO: Gr: 7; 8; 13; 19; 24; 5,30
7,20 GR Regione; 7,33 Questione di soldi; 7,45 L'oroscopo di Elios; 8,33 Golem; 9,08 Radio anch'io; 10,08 Italia sì, Italia no; 11,05 Radiouno Musica; 11,35 GR1 Cultura; 12 Come vanno gli affari; 12,10 Millevoci; 12,32 Dentro l'Europa; 13,28 Oggi [redacted] Parlamento; 13,30 Aspettando i mondiali; 14,08 Bolmare; 14,13 Lavori in corso; 16,05 I mercati; 16,32 Ottoemezzo; 16,44 Uomini e camion; 17,08 L'Italia in diretta; 17,35 Spettacolo; 17,40 Previsioni Weekend; 17,45 Come vanno gli affari; 18,08 Radiouno musica; 19,28 Ascolta si fa sera; 19,37 Zapping; 20,43 Calcio Coppa delle Coppe - Quarti di Finale; 22,49 Bolmare; 23,08 Panorama Parlamentare; 23,15 Per noi; [redacted],40 Sognando il giorno.

RADIODUE: Gr: 6,30; 7,30; 8,30; 12,30; 13,30; 18,02; 19,30
7,10 [redacted] risveglio di Enzo Biagi; 8,08 Macheoraè?; 8,50 Blu Notte; 9,08 I sogni spiegati dallo psichiatra; 9,30 Il ruggito del coniglio; 10,35 Chiamate Roma 3131; 11,54 Mezzogiorno con Giorgia; 12,10 GR2 Regione; 12,56 Mirabella e Garrani 2000 ecc; 14,02 Hit parade - Made in Italy; 15,02 Punto d'incontro; 16,45 Punto Due; 20,02 E vissero felici e contenti; 20,15 Masters; 21,30 Suoni e Ultrasuoni.

RADIOTRE: Gr: 8,45; 13,45; 18,45
7,30 Prima pagina; 9,02 Mattinotre; 10,15 Terza Pagina; 10,30 Mattinotre; 11 Pagine da "A spasso coi draghi"; 11,18 Mattinotre; 11,55 Il vizio di leggere; 12 Mattinotre; 12,30 La Barcaccia; 13,28 Indovina chi viene a pranzo?; 14,04 Lampi d'inverno; 19,01 Hollywood party; 19,45 Un tocco [redacted] classica; 20,06 Poesia su poesia; 20,17 Radiotre Suite; 20,30 Concerto Sinfonico; 23,15 Ventitre e Quindici: Economia.

[redacted]

- **7 — Caffè Arcobaleno**, musicale (1736143)
- **7,45 Clip to Clip**, rubrica (2124211)
- **8,30 Coloradio Giallo**, musicale (5298124)
- **12 — Caffè Arcobaleno**, musicale (105105)
- **13 — Arrivano I Nostri**, rubrica (326501)
- **13,30 Clip to Clip**, rubrica (439679)
- **14,05 Coloradio Rosso**, musicale (4416824)
- **16 — Help**, musicale (297766)
- **18 — Coloradio Rosso**, musicale (764747)
- **18,30 Un uomo a domicilio**, telefilm (772[redacted])
- **19 — Seinfeld**, telefilm (335124)
- **19,30 Coloradio Rosso**, musicale (776495)
- **19,45 Imagina**, attualità (433940)
- **20 — The Lion Network**, musicale (890679)
- **20,35 Poltergeist - The Legacy**, telefilm (4017563)
- **21,30 Oltre i limiti III**, telefilm (133853)
- **22,30 Coloradio Viola**, musicale (343143)

TELE+

- **10,15 Beautiful thing**, film commedia (6459489)
- **11,45 Little giants**, film drammatico (1551696)
- **13,30 The Directors: Joel Schumacher**, documenti (486940)
- **14,30 Zak: Magazine Sport Trandy**, [redacted]brica sportiva (1523634)
- **15,05 Frasier**, telefilm (1734747)
- **15,30 Scommessa con la morte**, film thriller (972965)
- **17,45 La mia generazi[redacted]**, film drammatico (6270921)
- **19,30 Com'è: Magazine Teens - [redacted] chiaro**, rubrica (607853)
- **20 — Basket Eurolega - Ottavi di Finale [redacted] diretta**, sport (57255360)
- **23 — Duello tra i ghiacci**, film azione (208786)

TELE+

- **10,15 Due ragazze innamorate**, film commedia (4000049)
- **11,45 Mr. Jones**, film drammatico (9540058)
- **13,40 Hoop dreams**, film documenti (69703747)
- **16,30 La tigre delle nevi**, documenti (3855414)
- **17,25 In fuga**, film thriller (6470921)
- **18,55 Sfida nello spazio**, film fantastico (2962853)
- **20,30 Alla ricerca della valle incantata 4**, film animazione (2688595)
- **[redacted],40 Acque profonde**, film thriller (6524785)
- **23,10 Storie [redacted] e di infedeltà**, film commedia (4328768)
- **0,40 3 giorni per la verità**, film drammatico

MTV - RETE A

- **[redacted] — Kickstart**, musicale
- **9 — Shopping Club**, rubrica
- **10 — Mtv [redacted]**, rubrica
- **12,30 Mtv Greatest Hits**, musicale
- **13,30 Pop Up Videos**, musicale
- **14 — Dance Floor Chart**, musicale
- **16 — Non stop [redacted]**, musicale
- **17 — Select MTV**, rubrica
- **[redacted] — [redacted] Hot**, attualità
- **19 — TgA: News & News**, attualità
- **19,30 Pop Up Videos**, musicale
- **20 — Dance Floor Chart**, musicale
- **21 — Sonic**, attualità
- **[redacted] Mtv Hot**, musicale
- **23,30 [redacted] Picture**, musicale
- **0 — New Italian [redacted]ve**, musicale
- **1 — Mtv Amour**, musicale

Per registrare il Vostro Programma TV preferito digitate i Numeri **Show-View**, stampati accanto al programma che volete registrare, sul programmatore ShowView. Lasciate l'unità ShowView sul Vostro videoregistratore ed [redacted] programma verrà automaticamente registrato all'ora indicata. Per ulteriori informazioni chiamate il nostro numero di assistenza
(02) 269.218.15.

Dicitura del Copyright
ShowView è un marchio utilizzato [redacted] Gemstar Development Corporation [redacted] - Gemstar Development Corp. Tutti i di[redacted] sono riservati.

I CANALI DI SHOWVIEW
Rai1 1: Rai2 2: Rai3 3: Rete4 4: Canale 5 5: Italia 1 6: Montecarlo 7: Tmc2 9: Tele/Nero 13: Tele/Bianco 14: MTV-ReteA 15: Svizzera 16.

PER TE.
NUMERO VERDE 167/460460

Il direttore russo conquista il pubblico con l'opera di Musorgskij

Scala, il trionfo di Gergiev

Costumi colorati e fosche trame

Paata Burchuladze e Gegam Grigorian in «Chovanscina»; sopra, Larissa Diadkova

MILANO. Grande successo alla Scala per «Chovanscina» di Musorgskij: sotto la guida del direttore Valery Gergiev l'esecuzione ha incrociato perfettamente le varie linee di quest'opera che non è a struttura piramidale, come il «Boris», dove campeggia al vertice il protagonista, ma policentrica: i personaggi sono molti e nessuno domina sugli altri. Perciò si richiede una compagnia omogenea, e quella radunata dalla Scala lo era, ad alto livello.

Magnifico è stato Paata Burchuladze, un basso che scolpisce la declamazione nel bronzo della sua voce scura, tonante: impersonava il principe Ivan Chovanskij, brusco e violento tramatore di congiure politiche, muovendosi sul palcoscenico nei colorati costumi di Fedor Baratov (l'allestimento, tradizionale ma gradevole, è del Marjnskij di San Pietroburgo) come un monumento alla boria del potere. Non da meno erano gli altri quattro uomini: il tenore Vladimir Galusin nei panni del giovane Andrej Chovanskij, aggressivo e lubrico, che lascia filtrare nelle sue melodie vagamente stridule il senso della passione e dell'eccesso; il tenore Gegam Grigorian come principe Golicyn e il baritono Nicolai Putilin nella parte subdola e minacciosa di Saklovityj cui tocca, del tutto inaspettato, lo straordinario lamento sul destino doloroso della Russia, cantato da lui con penetrante malinconia; infine il basso Mikhail Kit che dà vita, nella solennità del canto ortodosso, alla ieratica figura del monaco Dosifeo destinato ad accompagnare nel martirio la setta religiosa dei vecchi credenti insieme alla stranissima Marfa, qui interpretata da Larissa Diadkova: peccatrice e penitente, infiammata da un erotismo mistico che Musorgskij sublima nel modalismo del canto liturgico, facendone figura che solo nella Kundry del «Parsifal» trova un paragone adeguato. E la Diadkova, fasciata nel suo costume penitenziale, ne ha reso al meglio i turbamenti e le lacerazioni.

Benissimo anche i personaggi minori, ma sopra tutti va elogiato il coro della Scala che Roberto Gabbiani ha condotto a sbalzare con grande rilievo sia le pagine religiose, sia gli aspetti più colorati e pittoreschi dei quadri popolari. «Chovanscina» si dava nella versione di Shostakovic che l'ha strumentata da cima a fondo, cogliendone con esattezza l'essenza: una cronaca aspra di avvenimenti politici, una fotografia d'impressionante evidenza che coglie la realtà per quello che è, sbarazzandosi delle convenzioni melodrammatiche. Sotto questo aspetto la «Chovanscina» assomiglia più al primo «Boris» che a quello rifatto nel 1872: scorre come un film, una scena dopo l'altra, e conferma una drammaturgia che, a differenza di quella wagneriana, troverà tutti d'accordo i grandi operisti del Novecento: da Debussy a Berg da Janacek ai russi Shostakovic e Prokofjev, tutti devono a Musorgskij spunti determinanti.

In questa linea di una modernità aspra e senza concessioni - nella «Chovanscina» si canta meno che nel «Boris» - l'ha diretta Valery Gergiev: sottolineando i colori scuri dell'orchestra e la declamazione dei cantanti che raggiunge una forza di caratterizzazione tale da permettere allo spettatore di seguire la vicenda - previa la lettura del mirabile libretto scritto dal compositore - anche se non capisce una parola di russo.

Alla Scala vengono proiettate didascalie luminose che aiuterebbero non poco: ma tentare di nuovo la pratica della versione italiana, un tempo diffusa in tutti i nostri teatri, potrebbe non del tutto disdicevole. Per tornare a Gergiev dirò ancora del ritmo incalzante impresso ad ogni scena, e del colore torbido, squillante, velato di lucentissimo cui l'orchestra della Scala, in gran forma, ha reso sotto la sua guida la strumentazione di Sostakovic.

Paolo Gallarati

Ritmi incalzanti ottimo il cast Paata Burchuladze brusco protagonista

Debutta a Roma con «Mal di ma(d)re»

Franca Valeri, un'ex snob sul lettino dell'analista

Sconvolge la vita a Umberto Barberini involontariamente ispirata da Woody Allen

ROMA. Inimitabile, unica, immutata Franca Valeri. Mai un pettegolezzo, nelle sue parole, un nome, un giudizio su qualcuno. Notazioni di costume tante. I soliti capelli a caschetto, i soliti occhiali sul naso, quei vestiti che non si vedono neanche, minimalisti prima che Miuccia Prada li pensasse, quella voce appena metallica che scandisce le frasi trasformandole in epigrafi.

Da artista punta all'eternità come la galleria dei suoi personaggi costruiti tutti con un mondo fantastico dietro: la radiofonica milanesissima Signorina Snob, la televisiva borghesuccia romana Signora Cecioni, la cinematografica Lady Eva di «Piccola Posta», le segretarie bruttine ma vogliose, le fidanzate aspiranti tali, le mogli persecutorie.

L'ultimo personaggio, al debutto stasera al teatro «La Cometa» di Roma dove starà fino al 29 di questo mese, è quello di una anziana e stravagante psicanalizzanda che sconvolge vita e regole professionali del suo giovane psicanalista-Urbano Barberini. Titolo: «Mal di ma(d)re», col giochino di una «d» da togliere o da aggiungere. Regia di Patrick Rossi Gastaldi. Testo, portato per caso a Urbano Barberini in camera da un amico, di Pierre Olivier Scotto, involontariamente ispirato a Woody Allen.

Signora Valeri, la sua Sora Cecioni, un festival di Sanremo insipido questo, l'avrebbe guardato?

«Per forza, Sanremo ha occupato l'intera televisione».

E le sarebbe piaciuto?

«E' troppo la Cecioni per nutrire passioni. Si sarebbe alzata spesso, avrebbe annaffiato i fiori, avrebbe fatto una delle lunghe telefonate alla madre».

La Signorina Snob Sanremo non l'ha mai vista.

«Lo guardava da ragazza per prendere in giro i vestiti dei cantanti. Ora non lo guarda più: Sanremo ormai serve solo a chi lo fa. E poi gli snob non stanno più in casa, sono al mare, in barca».

Franca Valeri e Urbano Barberini

Snobismo e ricchezza, però, non la stessa cosa.

«Certo, ma senza soldi è difficile praticare lo snobismo: ieri come oggi. Oggi è anche più difficile perché mancano i modelli. I salotti sono imbarazzanti. I vip, o sedicenti tali, terra».

E la televisione, per sua natura, essendo comunicazione di massa, non può essere elegante.

«Elegante no. Ma può esser divertente. Può cultura e informazione. Per ora sembra aver abdicato al suo ruolo, ci sarà un ribaltone, di certo».

Lei che guarda in tv?

«Il calcio. Da vecchia milanista seguo le partite. Ma sono sportiva. A tredici anni conclusi la prima e unica lezione di tennis una racchettata sul culo da parte del maestro».

Roblony

NOTIZIE FLASH

DiCaprio boicotterà la «Notte degli Oscar»?

LOS ANGELES. Leonardo DiCaprio potrebbe boicottare gli Oscar. Il protagonista di «Titanic», escluso a sorpresa dalla candidatura ad una statuetta come «miglior attore», sta ricevendo robuste pressioni dalla madre Irmalin DiCaprio affinché non partecipi alla «Notte delle stelle», in programma il 23 marzo a Los Angeles. Comunque finisca, negli Stati Uniti, non si arresta la DiCaprio-mania. Per l'ultima «follia» del divo «Titanic» le Poste emetteranno un francobollo dedicato all'attore.

Nuda proprietà vendesi Banfi drammatico in tv

ROMA. A due anni dalla non felice esperienza televisiva con «Gran Casinò» (sospeso dalla Rai dopo due puntate) Lino Banfi torna in tv per interpretare una parte drammatica. Il comico sarà protagonista di «Nuda proprietà vendesi», il film tv di Enrico Oldoini, in onda domani su Raiuno alle 20,50. Il film è una commedia agro-dolce che racconta la storia di una coppia di camerieri (Lino Banfi e Annie Girardot) costretti a vendere la sontuosa casa ereditata dalla loro padrona a due giovani sposi.

Gallagher, brani inediti all'asta da Christie's

LONDRA. Un nastro con otto brani inediti scritti da Noel Gallagher, prima della formazione degli Oasis, verrà messo in vendita dalla nota casa d'aste inglese Christie's. La cassetta, secondo gli esperti, verrà battuta per almeno sterline, quasi 18 milioni di lire; i testi che l'accompagnano, scritti da Gallagher, per cinque milioni di lire.

Lady D in costumi da bagno

ROMA. Un filmato annunciato come inedito di Lady Diana testimonial pubblicitaria di nota di costumi da bagno sarà proposto nella puntata di oggi di «Ci vediamo tv», il programma di Paolo Limiti in onda alle 14 su Raidue.

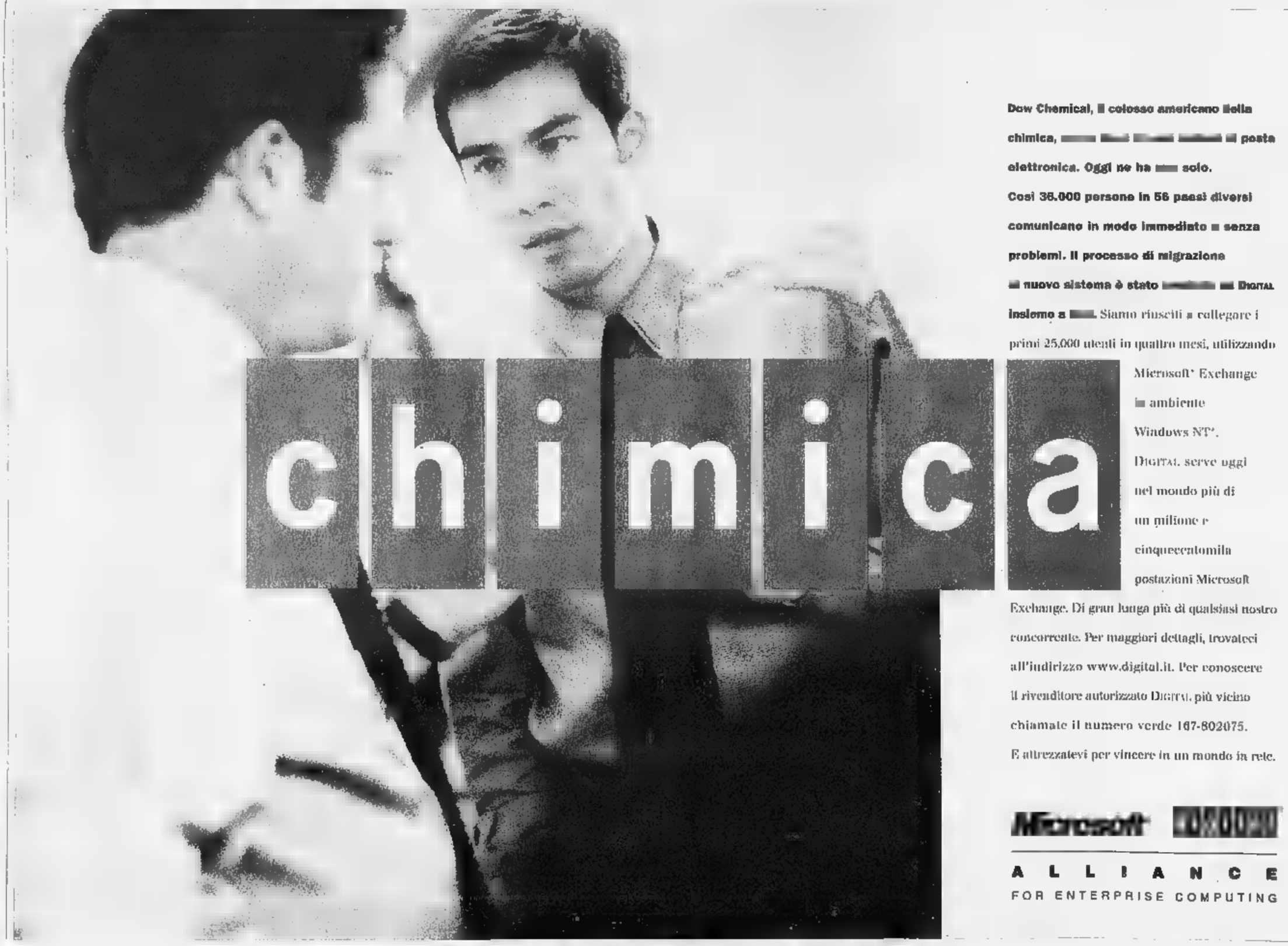

Dow Chemical, il colosso americano della chimica, ha posta elettronica. Oggi ne ha solo.

Così 36.000 persone in 56 paesi diversi comunicano in modo immediato e senza problemi. Il processo di migrazione al nuovo sistema è stato DIGITAL insieme a . Siamo riusciti a collegare i primi 25.000 utenti in quattro mesi, utilizzando Microsoft® Exchange in ambiente Windows NT®. DIGITAL serve oggi nel mondo più di un milione e cinquecentomila postazioni Microsoft Exchange. Di gran lunga più di qualsiasi nostro concorrente. Per maggiori dettagli, trovateci all'indirizzo www.digital.it. Per conoscere il rivenditore autorizzato DIGITAL più vicino chiamate il numero verde 167-802075. E attrezzatevi per vincere in un mondo in rete.

Microsoft DIGITAL

ALLIANCE FOR ENTERPRISE COMPUTING

Inter, Moratti suona la carica

MILANO. L'1-0 sullo Schalke ricarica l'Inter che già sogna un successo domenica a Parma per festeggiare il 90° anniversario della fondazione del club. Lunedì l'Inter sarà premiata dal sindaco di Milano e dai consiglieri, fra cui Silvio Berlusconi. «Con la grinta vista contro i tedeschi tutto è possibile e il sorpasso alla Juve diventa più probabile», ha ribadito ieri il presidente Moratti (foto) che non risparmia elogi a Ronaldo «formidabile, all'altezza della sua fama» e a Colonnese «molto bravo anche poco considerato, dà sempre quello che gli chiediamo e anche qualcosa in più». Simoni intende confermare il giovane difensore perché Galante (distorsione alla caviglia) deve star fermo due settimane e salterà anche il ritorno di Gelsenkirchen con gli squalificati Fresi e Sartor.

Lazio, Casiraghi teme la Roma

ROMA. Eriksson, che si è sfogato sull'arbitro martedì sera, invita i giocatori della Lazio alla calma. Dell'Auxerre si riparlerà tra due settimane, adesso c'è il derby. La Lazio ne ha vinti tre su tre quest'anno, Casiraghi fa gli scongiuri: «Sono preoccupato. Sarà un problema grosso, alla Roma dopo tre sconfitte molto caricati. Spero di sbagliare, ma...». Scaramanzia, come quella di Eriksson che si prepara ad un nuovo brindisi con il brachetto e che alla radio romana canterà due nuove strofe (in svedese) della canzoncina per bambini. Sono in di esaurimento i biglietti per la stracittadina (curve e distinti già finiti) e anche quelli di mercoledì prossimo per la semifinale ritorno di Coppa Italia con la Juve. I tifosi biancazzurri cominciano a credere nella forza della Lazio di Eriksson.

OGGI IN TV

12,20 Studio sport	
13,05 Tmc sport	Tmc
14,30 Zak.	Tele+
16,40 Paraolimpiadi. Da Nagano	Raitre
Sportsera	Raidue
18,25 Studio s	Italia1
20,00 Basket. Olimpia Lubiana-Benetton Tv Estudiantes Madrid-Kinder Bo	 Tele+
20,40 Calcio. Roda Kerkrade-Vicenza	
22,00 Calcio. Betis Siviglia-Chelsea	Tmc
0,15 Tutto Coppe	Italia1
0,45 Studio sport	Italia1
1,25 Biliardo. Coppa Italia	Raitre

LA STAMPA

SPORT

Giovedì 5 Marzo 1998 31

Champions League: Dinamo Kiev in vantaggio, poi la rimonta bianconera

I di

JUVENTUS-DINAMO KIEV **1-1**

BAYER L.-REAL **1-1**

M.-BORUSSIA D.

MONACO-MANCHESTER U. **0-0**

Le partite ritorno si giocano mercoledì 18

Assedio continuo alla squadra di Lobanovsky: traversa di Del Piero e miracoli del portiere

A sinistra, un'iniziativa di Del Piero che ha fallito occasioni. A destra, il colpo di Inzaghi dal quale è nato il pareggio (Corrias)

Inzaghi evita alla Juve la grande beffa

Il gol della speranza arriva a 20 minuti dalla fine

Si finisce con una piccola speranza dopo la grande disperazione, come in dicembre quando la qualificazione dei bianconeri sembrava impossibile e Inzaghi la riaccese con il gol al Manchester. Anche contro la Dinamo del colonnello Lobanovsky, Superpippo ha ricucito lo strappo. La rete a venti minuti dalla fine ha riequilibrato in parte la situazione che il gol di Gusin aveva fatto pendere inesorabilmente a favore degli ucraini (e dopo che Del Piero aveva colpito la traversa, altro segnale di un destino avverso). L'1-1 non è il punteggio con cui Lippi avrebbe voluto presentarsi a Kiev tra due settimane, tuttavia lo si può ribaltare, se i bianconeri avranno assimilato la lezione dell'ultima mezz'ora, giocata con rabbia straordinaria.

Gli ucraini si dimostrano solidi già nei primi minuti. Squadra corta, un libero (Golovko) che si tiene un passo indietro agli altri, gente rapida ma disciplinata sulle fasce e, in mezzo al campo, Kalitvintsev, il più esperto, buon interditore e bravo nel lanciare in profondità. Un bel pacchetto raccolto, contro il quale la Juve scatena le individualità tra slalom e palloni persi in spazi stretti: districarsi in quella palude non è semplice, c'è sempre un piede ucraino a chiudere sull'ultima rifinitura. Ci vorrebbe un'altra soluzione ma diventa stucchevole ripetere che non c'è. Dunque la Juve deve produrre in giocate difficili. Del Piero si inserisce sulla sinistra al 4' il tocco in area è corto per Inzaghi; Superpippo precipita all'8' invocando il rigore (che non c'è) nel contatto con Golovko è sempre il centravanti e fermento al 10', con un pallone sul quale Zidane non arriva smarcato. E' un produrre azioni personali che la Dinamo contrasta per ripartire sulla spinta di Dmitrulin, Kossovsky e Gerasimenko, sulle fasce.

Lobanovsky, primo creatore del calcio del Duemila contrabbanda per novità rivoluzionaria qualcosa che esiste da sempre: il suo è un catenaccio ripulito, essenziale, gestito con palleggio e senza affanno, ma pur sempre un modo per coprirsi con prudenza e lanciare il contropiede. Piace la padronanza degli ucraini, sebbene arrivino a tiro una sola volta in tutto il primo tempo, ed è sull'astuta deviazione di testa di Golovko dopo otto minuti. Shavchenko, il giovane fenomeno, non si vede e non si vedrà per tutta la partita: vedrete che ora qualche presidente italiano lo comprerà strapagandolo. La Juve tra passaggini lesti e necessariamente poco precisi arremba a incidere. Ci prova Del Piero, al 25' punizione dalla zona che gli è cara, però Shovkovski arriva a deviare la palla bassa. Il portiere, in apparenza impacciato ma assai efficace, si ripete sulla gran botta di Di Livio, nel miglior numero in una serata opaca. La Juve va dritta all'obiettivo e sbatte il naso, tanto più che Del Piero smarrisce la lucidità dopo l'avvio promettente. Inzaghi si ingolfa, da Di Livio e da Davids non arrivano apprezzabili (e per chi?).

Con il tempo è Zidane a crescere; partendo da dietro il francese intuisce meglio i varchi e vi si fionda spesso la collaborazione di Deschamps. Non trova però la conclusione giusta (al 46' gliela nega il portiere, da distanza ravvicinata) e consegna la Juve a una ripresa di sofferenze, perchè al 12', subito dopo che Del Piero ha centrato la traversa con uno dei suoi destri a rientrare, la Dinamo passa in vantaggio: Deschamps non riesce a cacciare la palla in e il lungo Gusin la arpiona con un tiro terribile che Superman non devierebbe e quindi neppure Peruzzi. Sembra l'inizio della fine e una Coppa stregata. Invece l'arbitro inglese Durkin grazia i bianconeri, non vedendo la gamba di Birindelli che stende Rebrov in area al 18', e da quel momento la Juve inventa la ripresa. Come il pugile che con l'occhio tumefatto mulina colpi terribili e casuali, prima che l'arbitro sospenda il match, la Juve colpisce con rabbia: l'impianto del Colonnello si sgretola, le sicurezze del calcio scientifico vengono schiaffeggiate dall'anarchia arrembante di attacchi che si rovesciano nell'area ucraina un po' confusi ma senza sosta. Al 25' Inzaghi poreggia scagliando il tiro dopo un traversone di Davids e ribattendo in rete la respinta di Shovkovski. Con la stessa intensità ancora Inzaghi e Del Piero si presentano soli davanti alla porta ma falliscono. Non arriva la vittoria ma, almeno, s'è capito colpire la Dinamo, con la pressione dei disperati che non si insegna a Coverciano e neppure nel laboratorio di Lobanovsky.

Marco Ansaldo

JUVENTUS (4-4-2)		DINAMO KIEV (4-4-2)	
PERUZZI	sv	SHOVKOVSKI	7,5
BIRINDELLI	6	LUZHNY	5
(20' st CONTE)	sv	(23' st RADCHENKO)	sv
	6	GOLOVKO	6,5
	6	BEZHENAR	
	6	DMITRULIN	6
(17' st DIMAS)	sv	(1' st VOLOSIANKO)	6
DI LIVIO	5,5	KO	6
(34' st FONSECA)	sv	(23' MIKHAILENKO)	sv
DESCHAMPS		GUSIN	6,5
DAVIDS	6	KALITVINTSEV	6,5
ZIDANE	6	KOSSOVSKY	6
INZAGHI	6,5	REBROV	6,5
DEL PIERO		SHEVCHENKO	5
All.: LIPPI	6	: LOBANOVSKY	6,5

1 — 1

Arbitro: 5

Reti: st 12' Gusin, 25' Inzaghi **Ammoniti:** Luzhny, Davids, Montero, Mikhailenko
Spettatori: paganti 40.723, incasso L. 2 032

NEL BUNKER IL CALCIO DEL DUEMILA

TORINO. Un gol di troppo, quello del biondo Gusin. Una pugnalata al petto, che allontana la Juventus dalla Champions League, l'Europa più ricca ed esclusiva. Le guarnigioni di Valery Lobanovsky, allineate e coperte (coperte, soprattutto) la inchiodano sull'1-1. A Kiev sarà dura. Molto dura. Gestire la partita basta più: bisognerà, e più di sempre, cavalcarla e domarla, visto che lo 0-0 qualifica gli ucraini. Inter e Lazio potranno fare tesoro, a Gelsenkirchen e a Auxerre, della schioppettata di Ronaldo e della zampata di Casiraghi. La rete di Inzaghi serve, a malapena, per tenere acceso il falò della speranza. Non è molto. Inter-Schalke e Lazio-Auxerre risultate molto più equilibrate di Juventus-Dinamo. Ma il calcio non è una scienza: spesso, batte sentieri imperscrutabili. Non che i campioni d'Italia abbiano disputato una partita memorabile, tirati e frenetici com'erano, ma, taccuino alla mano, avrebbero meritato qualcosa più.

Il colonnello non è fesso: lascia che siano gli altri a disserta- amenamente di calcio Duemila, e intanto alza fior di palizzate. Moderne, per carità, e pregne di feroci raddoppi, ma se non è zuppa è pan bagnato, catenaccio e contropiede. Fidatevi. E dal momento che, per come è stata ristrutturata, la Juventus non può che procedere ventre a terra, ecco che il grande travestimento riesce. Non ci sono torri che possano garantire sponde preziose, se non, addirittura, robuste spallette al cuore del bunker. E questo, specialmente in Europa, dove gli arbitri agevolano il corpo a corpo - figurarsi Durkin, che è inglese - rappresenta un deficit non indifferente. La Dinamo è giovane e solida, e sul piano fisico per nulla condizionata dal lungo letargo. Ha, nelle gambe e nella testa, un impressionante cambio di marcia fe di fronte, come è emerso le poche volte che ha avanzato il baricentro.

L'attacco della Juve è Zidane e Del Piero (spesso a terra, non sempre per colpa sua). Inzaghi, sistematicamente soverchiato, si materializza all'improvviso, in tempo per sradicare il pareggio. Il destino della partita si compie nel giro di due minuti scarsi, fra il 10' e il 12' della ripresa. La traversa di Del Piero, il gol di Gusin, in mischia. Non ha fortuna, la squadra di Lippi: Del Piero, Di Livio, Zidane (in tutti i modi), lo stesso Inzaghi fanno di Shovkovski il migliore in campo. Del Piero prima crea e poi spreca l'opportunità del sorpasso. L'1-1 di Inzaghi determina una reazione di inesausto furore. Nessuna notizia di Shevchenko. Molto più intraprendente Rebrov. L'arbitro cancella dal radar un palese rigore pro Rebrov (fallo di Birindelli) e uno probabile pro Juve (mani di Golovko).

Difficile proiettare questo verdetto, e quelli di San Siro e dell'Olimpico, sul campionato. Domenica sono in programma Udinese-Juventus, Parma-Inter, Lazio-Roma. Tre squadre fresche contro tre compagini segnate nel fisico, se non nel morale. La Juve è ferita. Segna a fatica (una rete e un autogol, non di più, fra Lazio, Fiorentina, Bari e Dinamo). Soffre i reticolati, le malizie, il cemento armato di coloro che, pur di stanarla, la costringono a sbilanciarsi. Questo e non altro ha fatto il cagliostresco Lobanovsky, italianista ad honorem, scaltro camaleonte in pectore fra estetica (ma quale, grazia?) e ragion di stato.

Roberto Beccantini

IL

Pari senza gol fra il Bayern e i campioni del Borussia

Trap e Scala si annullano Resa dei conti rimandata

MONACO. Tanto rumore per nulla. L'attesissimo derby di Champions League tra le nobili panchine italiane di Germania è finito reti con poche emozioni.

Il Bayern di Trapattoni e il Borussia campione d'Europa di Scala sono stati addirittura inguardabili nel primo tempo: football lento, prudentissimo e rare occasioni da gol, per di più scaturite da episodi casuali. Due i guizzi dei padroni di casa (un tiro al volo di Babbel e un colpo di testa di Helmer, entrambi fuori misura); un solo spunto per i gialloneri di Dortmund con il calcio piazzato di Moeller neutralizzato con grande affanno da Kahn, autore di un'autentica prodezza.

Assolutamente legittimi, insomma, i fischi piovuti a metà gara dai 60 mila dell'Olimpico di Monaco, guarda caso lo stadio che nello scorso maggio salutò l'eurotrionfo dei borussi sulla Juventus. Qualcosa di più interessante si è visto nella ripresa, con il Bayern che ha quantomeno spinto con maggior convinzione alla di quel golletto che avrebbe potuto rendere meno problematico il ritorno.

L'occasione più ghiotta della partita arriva al 5': su cross di Basler, Jancker colpisce di testa e centra l'incrocio di pali. Sulla ribattuta, dopo l'assist di Scholl, è ancora Jancker a calciare a colpo sicuro: sulla linea salva l'ex juventino Julio Cesar.

Il Borussia sembra alla corde, l'Olympiastadion finalmente si scalda. La truppa del Trap sviluppa una mole incredibile di gioco a centrocampo, ma ha le polveri bagnate.

Ci provano, invano, ancora Elber (tiro fuori dal limite) e il solito Jancker finchè al 15' arriva il secondo palo della serata: calcio d'angolo di Basler, una sciaugurata deviazione di Freund sfiora l'autogol. Scampato il pericolo, i gialli Scala rompono l'assedio solo in due occasioni (Ricken e Chapuisat: conclusioni da dimenticare) e si tengono ben stretto il prezioso io.

Da 7 l'arbitraggio di Collina. Matthaeus (stirato) è uscito al 30' della ripresa: Rizzitelli è rimasto deluso in panchina. La dei conti il 18 a Dortmund.

[e. p.]

LE PAGELLE

Zidane è una garanzia

Il francese dà ragione al Colonnello

PERUZZI Il Van Basten dell'Est (Shevchenko) e suo compagno di scorribande (Rebrov) gli concedono un primo tempo assoluto relax. Gusin lo trafigge colpa alcuna nella ripresa.

BIRINDELLI Aiuta nella spinta, senza esagerare per non perdere di vista Rebrov, che nella ripresa atterra in area con un fallo da rigore ignorato dall'arbitro. Esce per infortunio. (Dal 20' st **Conte sv**).

6. Attentissima sentinella, implacabile marcatore un deludente Shevchenko. Poco da segnalare: è da tempo che si concede pause inquietanti.

6. Un paio di svirgolate che confermano un momento di forma non proprio esaltante. Ma tiene botta e regge l'urto, senza rudezze, nelle occasioni in cui le truppe del colonnello marciano su Peruzzi.

TORRICELLI 6. Insostituibile per la verve che dà al gioco, anche un po' arruffone e impreciso. Quando Rebrov scala a destra se lo coccola, ma evita con giudizio di fare le fusa. (Dal 17' st **Binas sv**).

DI 5,5. Ancora una volta preferito a Conte, ci mette volontà e mestiere per tentare di dare respiro alla manovra e non sempre con esiti brillantissimi. Cerca il gol da lontano (29' pt) e fa fare bella figura al portiere. Più aggressivo nella fase del massimo sforzo dopo il pareggio, ma non impeccabile in altre occasioni. (Dal 34' st **Fonseca sv**).

DESCHAMPS 6. Vertice più arretrato del rombo di centrocampo, si colloca come al solito in una posizione nevralgica e diventa rampa di lancio per tante azioni offensive, riciclandosi poi subito nel solito ramazzatore di palloni. Sfortunato quando scodella a Gusin la palla del vantaggio ucraino.

DAVIDS 6. Era più brillante e spietato poco tempo fa. Oggi pare aver perso mordente e sebbene sempre molto utile in fase di distruzione, non incide più prima.

ZIDANE 6,5. Ispiratissimo il campione che Lobanovsky ha additato ad esempio per chi vuole capire cosa sia il calcio totale. Tocca decine di palloni, affonda i denti nella arcigna difesa della Dinamo, tiene soprattutto in piedi la squadra per tutto il primo tempo. Si segnala pure per alcune conclusioni degne di miglior sorte.

6,5. Solito grande lavoro, ma sbatte lungo contro il muro della Dinamo. Trova la pedata rapinosa segnando il terzo gol di Coppa e sfiorandone un altro nel finale rabbioso della Signora.

DEL PIERO 6. Il Grande Simulatore (vedi Lobanovsky) cade spesso, si rialza e fa il possibile per dimostrare al colonnello che scarso non è. Ci riesce a strappi e non soltanto per colpa sua. Nella ripresa ridiventa l'uomo delle imprese impossibili centrando la traversa con una magia old stile. Nel finale si divora un gol che sarebbe stato bello e prezioso.

6. Aveva giudiziosamente segnalato i pericoli questa sfida etichettata agevole. Ha provato tutte le soluzioni per fare degradare il colonnello. Non gli è andata proprio benissimo. Ma c'è una seconda puntata tra 14 giorni.

Fabio Vergnano

Il tecnico e il bomber rincuorano i bianconeri, dopo il pareggio a rischio

Lippi: «Calma, vinceremo a Kiev»

Inzaghi: non è finita qui

TORINO. Il calcio del Duemila? No, grazie. La Juventus si tiene ben stretto il suo ed è sicura che [redacted] Kiev l'armata del colonnello Lobanovsky non avrà vita facilissima, nonostante il risultato di ieri sera le offra un notevole vantaggio. Lippi non contesta il credo del tecnico ucraino, ma ha molto da eccepire su ciò che ha visto in campo: «Non hanno mai tirato in porta - dice il tecnico bianconero - se si esclude il gol nato da [redacted]a sfortunata deviazione di Deschamps. Per il resto hanno pensato soltanto a difendersi. E' ciò che sanno fare, è ciò che faranno anche a Kiev. Dopo questa partita ho la sensazione che andremo a vincere là. Questa partita ci ha dato ancora più coraggio».

Lippi recrimina [redacted] tante co[redacted]: «Abbiamo provato a segnare in tutti i modi, il portiere ha compiuto belle parate, la traversa ha negato la rete a Del Piero. In tutto avremo avuto cinque-sei palle gol pulite. Grande la nostra reazione al loro vantaggio».

Poco prima aveva parlato Lobanovsky, anche detto «io sono il calcio». Bontà sua, ha ammesso che non tutto è filato liscio: «Era tanto tempo che preparavamo questa partita e sapevamo che la Juve sarebbe stata migliore rispetto alla squadra che ha giocato le ultime partite di campionato. L'aspettavamo così e si è dimostrata più forte di [redacted]. Abbiamo avuto parecchi problemi, [redacted] di questo discuterò con i giocatori quando saremo a casa. L'aspetto più negativo della nostra prestazione è che abbiamo controllato male la palla. Ma senza errori non c'è calcio». Confortati da questa clamorosa verità, prendiamo atto anche di quanto segue: «Al ritorno dovremo essere più bravi. Non [redacted] se saremo anche più in forma di questa volta, ma ci proveremo. La Juve ha confermato di essere una delle migliori squadre d'Europa».

I bianconeri però se ne vanno delusi dal risultato [redacted] dal gioco rinunciatario della Dinamo. Di Livio: «Catenaccio? Questi fanno un catenaccione, [redacted] anche in casa saranno così. Vi raccomando [redacted] fenomeno Shevchenko, non l'ha mai presa. Purtroppo [redacted] abbiamo faticato molto, per ottenere davvero troppo poco. La ripresa è stata giocata a gran ritmo e abbiamo creato tante occasioni. Loro con un tiro hanno fatto un gol e poi si sono chiusi».

Bravo e p[redacted] fortunano Inzaghi. E' suo il gol che tiene in vita la speranza. Racconta: «Abbian[redacted] fatto una grande gara, creando tante occasioni, tutte parate. Sappiamo che là possiamo farcela. Spero che il mio gol abbia riaperto la sfida. Sapevamo cosa ci aspettava, loro in otto lì davanti, tutti chiusi. Non ricordo un tiro della Dinamo. Potevo raddoppiare, ma una buca del campo [redacted] ha tradito: Shevchenko? L'hanno lasciato solo davanti, era una partita tutta in salita per lui».

Deschamps recrimina sulla jella che l'ha fatto diventare uomo-assist: «Volevo liberare lontano, invece la palla mi è rimbalzata sulla coscia ed è diventata un passaggio per Gusin. Peccato. Abbiamo giocato bene, le occasioni non sono mancate, però non siamo stati concreti in zona gol. C'era spazio almeno per altre tre reti. Ma ora possiamo vincere a Kiev dove loro sa[redacted] ancora più chiusi, anche perché per adesso hanno la qualificazione in mano. La Dinamo non mi ha stupito. Giocano sempre così. Se poi questo è il calcio totale, non [redacted] cosa dire». Zidane, il più osannato dal Sautone ucraino, ammette: «Partita difficile, abbiamo preso il gol nel momento in cui attaccavamo di più. Il risultato è ingiusto, ma andremo a vincere [redacted] Kiev». Infine Birindelli, uscito per una contrattura all'adduttore sinistro, ammette: «Il mio intervento su Rebrov era da rigore».

Fabio Vergnano

[redacted]

Karembeu salva il Real

Un gol che vale oro quello segnato a Leverkusen [redacted] Christian Karembeu, l'ex centrocampista della Sampdoria. Il canaco del Real Madrid ha firmato l'1-1 al 29' della ripresa, pareggiando la rete siglata al 18' del primo tempo da Beinlich del Bayer. Il pareggio con gol consegna agli iberici un buon vantaggio in vista del ritorno al «Bernabeu» in programma mercoledì 18 [redacted] introduce Panucci e compagni nel migliore dei modi al big match di sabato al Camp Nou contro [redacted] Barcellona, che potrebbe decidere la Liga. Da segnalare, prima della sfida di Leverkusen, [redacted] fermo di 70 tifosi madridisti, operato in aeroporto dalla polizia di Colonia. Gli ultras erano entrati nel terminal gridando slogan nazisti. In segno di solidarietà altri cento tifosi iberici hanno rinunciato ad assistere al match.

In parità (ma senza reti) è finita anche Monaco-Manchester United. I campioni d'Inghilterra sono stati graziati due volte da Legwinski e Spehar (soli davanti [redacted] Schmeichel) [redacted] tra due settimane, all'Old Trafford, dove nella prima fase della Champions League è caduta anche [redacted] Juventus, contano di mettere a segno la vittoria che li porterebbe in semifinale.

Zidane è stato fra i migliori, [redacted] non ha avuto fortuna nelle conclusioni (REPORTERS)

SPORT [redacted]

■ [redacted] GLI AMERICANI. A Busto Arsizio (h. 15), amichevole del Milan con i Metrostars, capitanati [redacted] Lalas, ex del Padova.

■ [redacted] PELATO. Nel Chelsea, stasera a Siviglia, [redacted] Matteo avrà un nuovo look: pelato come Vialli.

■ [redacted] Al Ravenna il tecnico Sergio Santarini subentra a Sandreani, dimessosi martedì.

■ [redacted] A2. Stasera (h. 20,30) ritorno ottavi di Eurolega: Olimpia Lubiana-Benetton Tv, Maccabi Tel Aviv-Teamsystem Bo, Estudiantes Madrid-Kinder Bo (all'andata successo delle italiane). Eventuali belle giovedì prossimo a campi invertiti. Stasera in A2 (h. 20,30): Snai Montecatini-Dinamica Go, Serapide Pozzuoli-Sicc Jesi, Bancosardegna Ss-Cirio Av, Caserta-Bini Li, Montana Fo-Baronia Na, Faber Fabriano-Casetti Imola, riposa Genertel Ts.

■ VOLLEY, [redacted] Anticipo 19° turno di A1: Sisley-Gabeca 3-0.

■ [redacted] PEZZO, DIMISSIONI. La Commissione di indagine ribadisce l'assoluzione di Paola Pezzo [redacted] anzi, accusa il Coni di [redacted] piegato [redacted] pressioni estranee. Tre membri della Commissione [redacted] sono inoltre dimessi con una lettera di fuoco, riconsegnando le tessere Coni.

■ [redacted] FEDERCANOA CI [redacted] Anche il presidente Conforti, che aveva preso il provvedimento contro Scarpa, adesso dice: la [redacted]diazione è anacronistica, va rivista.

■ TENNIS, [redacted] GAUDENZI. A Scottsdale (1° turno) Gaudenzi ha battuto Meligeni (Bra) per 6-1, 6-4.

■ IPPICA, [redacted] TRIS. Firenze trotto: combinazione 17-16-5, quota lire 983.900 (4424 vincitori), coppia lire 48.800 (ritirato numero 2).

[redacted] COPPE

Luiso in dubbio nella sfida tra provinciali pericolanti con il Roda

Vicenza, sogni da grande

In Olanda per ipotecare la semifinale

KERKRADE. Guidolin cerca stasera in Olanda il passaporto per l'Europa calcistica per il suo Vicenza, ma ieri si è dimenticato il [redacted] casa e ha incontrato difficoltà all'aeroporto di Venezia per imbarcarsi con la squadra alla vol[redacted] di Maastricht. La polizia di frontiera del «Marco Polo» ha spiegato al tecnico che l'accordo di Schengen non è stato ancora formalizzato con l'Italia per alcuni aeroporti olandesi. Guidolin si è accorto solo in aeroporto di non avere con sé né passaporto [redacted] carta d'identità, prima del check-in per Maastricht, in vista dell'andata dei quarti di Coppa delle Coppe contro gli olandesi del Roda, in programma stasera [redacted] Kerkrade, ex centro minerario del Limburgo con 50 mila abitanti, ai confini con la Germania.

Alla polizia non è bastato il riconoscimento «de visu» dell'allenatore biancorosso: è stato necessario un incontro con i dirigenti della squadra e alla fine Guidolin è riuscito a varcare i controlli con la sola patente. Un contrattempo, questo, che fa il paio con quello capitato durante l'ultimo allenamento della mattinata al «Menti»: Luiso, eurobomber dei veneti, ha riporta[redacted] una lieve distorsione alla caviglia, ma dovrebbe recuperare in tempo per il match.

«La squadra sta bene - ha detto Guidolin -. Ha il morale alto grazie anche alla vittoria di domenica sul Brescia: abbiamo già superato un appuntamento storico in Coppa, ma ora abbiamo la possibilità di accedere per la prima volta alle semifinali. sappiamo di rappresentare non solo Vicenza ma anche l'Italia e questi sono tutti motivi sufficienti per giocare a mille, sperando anche in una ripresa primaverile della squadra».

Guidolin dovrebbe schierare una difesa «mobile» a 5, con Viviani pronto a supportare un centrocampo a 4, mentre Luiso farà da unica punta ma potrà [redacted]re affiancato da Ambrosetti. Del Roda, Guidolin dice che [redacted] una formazione compatta, forte fisicamente e tatticamente: non è un certo un colosso, ma proprio per questo i timori sono maggiori».

Quella tra Vicenza [redacted] Roda sembra una sfida speculare: entrambe squadre di provincia, senza stelle né nazionali, privatesi lo scorso anno degli elementi migliori e attualmente a 26 punti a un passo dalla zona retrocessione. Vivono quindi tra la lotta per la salvezza in campionato e il brivido [redacted]vare per la prima volta a una semifinale europea. Giocano di norma [redacted] lo stesso modulo (4-4-2) in [redacted] vecchio stadio da 20 mila posti e ciascuna ha un «eurobomber» in lizza per la classifica marcatori di Coppa (Luiso [redacted] 4 reti e Van Houdt con 6, capocannoniere del torneo). Le uniche differenze sono che il Roda è [redacted] squadra con minore storia ma più cosmopolita (13 stranieri provenienti da Belgio, Croazia, ex Jugoslavia, Sl[redacted]cchia, Ungheria, Nigeria e Germania) e vanta per ora porte inviolate in Europa, con un bottino di 20 gol rifilati ad avversari non certo irresistibili come gli israeliani dell'Hapoel e gli sloveni del Primorje.

[redacted] Vicenza, imbattuto [redacted] impegnato contro rivali più ostici [redacted] Legia polacco e lo Shaktior ucraino), deve tener conto che la sua difesa è [redacted] terzultima in Italia (44 reti subite), e stasera sarà priva dello squalificato Dicara, autore della doppietta al Brescia. **[c. p.]**

■ [redacted] Aek Atene (Gre)-Lokomotiv Mosca (Rus); Slavia Praga (Cec)-Stoccarda (Ger); Betis Siviglia (Spa)-Chelsea (Ing). Ritorno il 19 marzo.

RAIDUE ORE 20,45

	Roda [3-4-3]	Vicenza [5-4-1]	
1	DAMJANAC	BRIVIO	[redacted]
2	[redacted]	MENDEZ	6
4	VAN AAREN	BELOTTI	[redacted]
5	TOMASSIC	STOVINI	21
3	VREDE	VIVIANI	10
15	KUKIELKA	COCO	[redacted]
8	VAN DER LUER	ZAULI	14
6	SCHOPS	DI CARLO	4
7	LAWAL	AMBROSINI	15
18	TCHOUTANG	AMBROSETTI	23
9	PEETERSS	LUISO	9
	Arbitro: KRONDL	(Rep. Ceca)	
12	DEWALRTE	FALCIONI	[redacted]
13	TROSTA	CANALS	24
14	OBDAN	CONTE	28
11	VAN HOUT	MASPERO	27
16	TORMA	FIRMANI	13
17	ZAFARIN	DI NAPOLI	20
		SCHENARDI	7

[redacted]

Supplemento di indagine per la rissa di Vicenza

[redacted] squalificati in A
Empoli [redacted]

MILANO. Bologna di [redacted] in prima fila nelle decisioni del giudice sportivo: squalificati per due turni Marocchi [redacted] il dirigente accompagnatore Oriali per insulti all'arbitro e multata la società di 4 milioni per [redacted] intemperanze dei tifosi. Gli altri squalificati, tutti per un turno, sono ben 18: Hubner e Pirlo (Brescia); Ayala [redacted] Goretti (Napoli); De Ascentis (Bari); Lopez (Lazio); Valoti, Scienza e Rossi (Piacenza); Baldini, Ficini e Ametrano (Empoli); Crippa (Parma); Falcone [redacted] Oliveira (Fiorentina); Galante (Inter); Piangerelli (Lecce) [redacted] Sottil (Atalanta). Sospeso per un turno anche il medico Terzi del Piacenza per insulti all'arbitro. Nessun provvedimento sulla rissa del dopo partita di Vicenza-Brescia: è stato richiesto un supplemento di indagine.

In serie B, sospesi per due giornate Guarino (Foggia) e Moro (Monza) e per una giornata: Erceg (Ancona), Pregnolato (Ravenna), Iachini [redacted] Pavan (Venezia), Pellizzaro (Padova), Parente e Cherubini (Reggiana), Castorina (Monza), Corini (Verona), Fiorin e Franceschini (Foggia), Martelli (Andria), Materazzi (Perugia), Nappi (Genoa), Nunziato (Castelsangro), Perrotta [redacted] Sesia (Reggina), Silva (Cagliari), Taccola e Womé (Lucchese). Sospeso per un turno anche l'allenatore dell'Andria Papadopulo e il dirigente accompagnatore del Monza Buriani; multato [redacted] 35 milioni il Venezia per cori [redacted] lanci di oggetti in campo, di 20 il Genoa, di 12 il Treviso e di [redacted] il Foggia.

Gli arbitri di domenica (7ª di ritorno, h. 15). Serie A: Bari-Empoli, Messina; Brescia-Lecce, Dagnello; Fiorentina-Piacenza, Racalbuto; Lazio-Roma (h. 20,30), Boggi; Milan-Sampdoria, Borriello; Napoli-Bologna, Branzoni; Parma-Inter, Rodomonti; Udinese-Juventus: Ceccarini di Livorno; Vicenza-Atalanta, Bazzoli. Serie B (6ª di ritorno, h. 15): Cagliari-Genoa, Pairetto; Castelsangro-Lucchese, Strazzera; Chievo-Ravenna, Sputore; F. Andria-Monza, Rosetti; Padova-Venezia (sabato, h. 15), Tombolini; Perugia-Salernitana, Collina; Pescara-Foggia, Piu; Reggina-Ancona, Cardella; Torino-Verona, Bonfrisco; Treviso-Reggiana, Lana.

ANTI-CADUTA DERCOS
LA RICERCA, LA SCOPERTA, IL SUCCESSO.

L'INNOVAZIONE DERCOS CONTRO LA CADUTA DEI CAPELLI HA UN NOME: L'AMINEXIL®
1 ANNO DI SUCCESSI E 20 MILIONI DI RISULTATI

14 ANNI PER SCOPRIRE UNA CAUSA DELLA CADUTA DEI CAPELLI: L'INVECCHIAMENTO PRECOCE DELLE RADICI. 10 ANNI DI RICERCA PER SCOPRIRNE L'ANTIDOTO: LA MOLECOLA DE L'AMINEXIL®. 1 ANNO DI TEST CLINICI CONDOTTI IN ISTITUTI OSPEDALIERI SU 130 INDIVIDUI* PER DIMOSTRARE L'EFFICACIA DE L'AMINEXIL®. 1 ANNO DI RISULTATI VISIBILI:

1997 DERCOS LANCIA IL PRIMO TRATTAMENTO A L'AMINEXIL®

1998 SUCCESSO TESTIMONIATO DA 20.000.000 DI FIALE.

* Con applicazione quotidiana contro placebo

DERCOS A L'AMINEXIL®
IL TRATTAMENTO ANTI-CADUTA PIU' ACQUISTATO IN FARMACIA

VICHY LABORATOIRES

LA SALUTE PASSA [redacted] DALLA PELLE.

A Melbourne una sfida in più: quella tra l'ex Barnard e il nuovo dt della Ferrari

«La mia Rossa ha mille virtù»

Brawn: tutta nuova e un po' gobba, ma vola

John Barnard, progettista della Arrows scontroso e geniale, sta pensando a un motore elettrico: «Il futuro dell'auto punta in questa direzione»

[redacted]
DAL NOSTRO INVIATO

Tecnici contro. Da una parte [redacted] progettista geniale, innovativo, ma anche segnato da un carattere difficile, scontroso, un po' lento di riflessi. Dall'altra un lavoratore metodico, pragmatico, pacioso, veloce nel decidere e nell'eseguire. Uno, John Barnard, [redacted] l'ex della Ferrari ed attuale responsabile della Arrows; l'altro, Ross Brawn, è il direttore tecnico della Scuderia di Maranello. Una bella sfida nella sfida, anche se in verità l'ex capo dell'antenna tecnologica del Cavallino in Inghilterra, per il mo[redacted] opera [redacted] una squadra che deve ancora crescere. Ma i confronti [redacted] mancheranno: l'Arrows, pungolata dal suo proprietario Tom Walkinshaw, è ambiziosa.

Ross Brawn pur essendo un personaggio allegro, anche simpatico, [redacted] è uomo di molte parole. Solo quando ha davvero qualcosa [redacted] dire si fa avanti per primo. Ovviamente [redacted] rivela segreti, ma gli piace raccontare della F300, una vettura [redacted] con la collaborazione dell'aerodinamico Rory Byrne.

Insieme hanno ricostruito la coppia che aveva portato la Benetton ai due titoli mondiali di Schumacher. «La monoposto '97 - dice - aveva dei difetti di base. Poco alla volta siamo riuciti [redacted] migliorarla, ma era sempre [redacted] corsa contro il tempo. Facevamo le modifiche senza poter provare a fondo. Così molte volte siamo stati costretti a tornare indietro. Quest'anno siamo partiti abbastanza bene, anche [redacted] sono [redacted] problemi iniziali. Una volta trovate le soluzioni giuste, si è potuto andare avanti nei test, percorrendo i km necessari. Abbiamo ancora molte cose nel cassetto, penso che lo sviluppo vero comincerà dalla terza prova, cioè dopo il GP d'Argentina. Ma siamo anche pronti [redacted] affrontare la prima gara in Australia».

[redacted]

> «La monoposto del '97 aveva difetti di base e ogni modifica era una corsa col tempo Pronti per l'Australia»

Sopra Ross Brawn, direttore tecnico della scuderia di Maranello e progettista della nuova Ferrari F300, qui collaudata da Eddie Irvine

Da quali indicazioni [redacted] partiti per progettare la F300?

«Intanto i [redacted] tecnici [redacted] stati obbligati [redacted] lavorare sulle [redacted] norme tecniche che hanno un po' rivoluzionato ciò che si era fatto sinora. [redacted] abbiamo preso di mira [redacted] settore in particolare, ma si è cercato [redacted] concepire l'auto nel suo insieme, partendo [redacted] nuovo mo[redacted] 047 che montiamo quest'anno. La novità maggiore rispetto allo [redacted] anno riguarda la sospen[redacted] anteriore che dispone di un terzo elemento ammortizzatore. Possiamo scegliere a seconda delle necessità di utilizzare sistemi diversi, per ottimizzare il comportamento meccanico dell'avantreno che nel '97 era stato la croce dei piloti, con il sottosterzo e il sovrasterzo che si alternavano».

Definirebbe la F300 una bella Formula 1?

«Dovessi dire che esternamente mi piace, sarei bugiardo. E' un po' troppo gobba, ma [redacted] potevamo fare altrimenti [redacted] le imposizioni dovute anche [redacted] nuovi crash test».

Altre novità importanti?

«Come detto, l'auto è tutta nuova, compreso il cambio longitudinale: prima montavamo il trasversale».

Una F300 tutta [redacted] scoprire?

«I nostri piloti ci hanno dato le prime indicazioni, loro sembrano soddisfatti. Ma [redacted] chiaro che il primo ad attendere la [redacted] di Melbourne con un enorme interesse [redacted] io. Penso che saremo competitivi, ma la curiosità sarà soddisfatta solo dalla pista».

John Barnard, invece, [redacted] andato ancora una volta controcorrente. La nera Arrows, ovviamente, è stata l'ultima vettura '98 a prendere la pista. A differenza della maggioranza delle altre monoposto, la A19 dispone di pontoni laterali corti e larghi, con grandi aperture per i flussi d'aria. Il progettista, [redacted] differenza [redacted] quanto [redacted] potuto fare alla Ferrari, è riuscito [redacted] mettere le mani anche sullo studio del motore, effettuato dalla [redacted] scuderia inglese, con [redacted] collaborazione dello specialista Brian Hart e di altri tecnici presi da varie case, Cosworth compresa.

Un V10 concepito come lo voleva lo stizzoso John (per la cronaca il budget dell'Arrows per sviluppare il motore è [redacted] miliardi di lire), il quale ha un'idea precisa: «Quando [redacted] realizza una vettura, bisogna pensare a 360 gradi, a tutto. Così ho deciso che avrei dato delle indicazioni anche per [redacted] propulsore. Per il [redacted] mi sono affidato ad alcuni collaboratori fidati. In questo mestiere bisogna saper demandare le responsabilità, altrimenti ci si perde per la strada».

Un ragionamento che Barnard prima non aveva mai fatto. Ma del [redacted] l'inglese ha veramente una visione globale della F1, tanto che molte sue «invenzioni» sono straordinarie. A Maranello [redacted] progettato il cambio semiautomatico al volante, adesso sta pensando [redacted] un motore «con riserva d'energia», capace di accumulare quella non utilizzata, un cambio costruito tutto in fibra [redacted] carbonio [redacted] persino a un futuribile motore elettrico «perché il futuro dell'auto punta [redacted] questa direzione e noi non possiamo staccarci dalla realtà. Dovremo anticiparla».

John non sembra avere comunque troppa fretta: «La nostra squadra non è ancora al massimo. Abbiamo un buon pilota che è Pedro Diniz e un Salo che promette bene. Io credo che nel giro di sei mesi potremo dire la nostra. Mi dispiace un po' per le gomme, noi abbiamo portato la Bridgestone in F1 [redacted] ci siamo occupati dello [redacted]luppo [redacted] pneumatici giapponesi, ora si punta [redacted] McLaren e Benetton. Ma cercheremo di farci sentire, a suon di risultati». [redacted] la Ferrari?, viene spontaneo di chiedere. Barnard è categorico: «Acqua passata. Hanno costruito una vettura convenzionale, credo che Schumacher potrà sfruttarla al massimo, lui [redacted] molto bravo».

Cristiano Chiavegato

[redacted]

«[redacted] meglio [redacted] Fangio»

Jacques prenotato da un team Usa: «Con noi può battere tutti i record»

MELBOURNE. La «British American Racing», proprietaria della scuderia Tyrrell che disputerà il Mondiale di Formula 1 del 1999 con colori e denominazione propri, [redacted] interessata a Jacques Villeneuve e, [redacted] alternativa, a Michael Schumacher. Lo ha ribadito il direttore esecutivo della «Bar» (così si chiamerà il team), Craig Pollock. «Se Jacques guidasse per noi - ha detto Pollock - sarebbe fantastico, anche perché stiamo per mettere a punto una vettura competitiva. Lui deve gestire la sua carriera e andare in [redacted] squadra dove avrà le maggiori possibilità di vincere. Credo che l'obiettivo di Jacques non sia quello di conquistare un Mondiale [redacted] due, ma quello di provare a battere il primato di Fangio che ha vinto cinque titoli».

«Se non riusciremo ad avere Villeneuve - ha aggiunto Pollock - allora proveremo ad ingaggiare Schumacher. Abbiamo i mezzi finanziari per convincerlo. So che Michael guadagna 35 milioni di dollari all'anno, ma questo [redacted] stipendio che possiamo permetterci di pagare».

[redacted] **VERDE.** Puntuale, per il terzo anno consecutivo, il comitato «Save Albert Park», legato ai Verdi di Australia, ha protestato contro il GP che si correrà domeni[redacted] sul tracciato ricavato nel grande parco cittadino.

Una trentina di persone [redacted] sono riunite fuori dai box riuscendo poi ad entrare - a gruppi di cinque - nell'area dei garage. Due donne [redacted] ammanettate alla ringhiera che delimita la «pit lane» davanti ai box Ferrari [redacted] Williams. La polizia è intervenuta e le due donne [redacted] accompagnate fuori dall'area riservata.

Il Comitato «Save Albert Park» unisce [redacted] protesta ecologica (contro lo sport automobilistico [redacted] il taglio di alcune migliaia [redacted] alberi) [redacted] quella degli abitanti della [redacted] che reclamano perché non possono utilizzare il parco (parzialmente chiuso per tre mesi [redacted] mezzo all'anno: due per [redacted] montaggio e uno per [redacted] rimozione di tutta la cittadella dell'autodromo), nonché per il mancato risarcimento dei danni che alcune abitazioni avrebbero riportato durante i lavori di livellamento del terreno per la costruzione dell'impianto.

Nel 1996 i manifestanti protestarono pacificamente. Lo scorso anno, qualche giorno prima del GP, [redacted] invece sparso liquido corrosivo sull'asfalto [redacted] alcuni punti del tracciato.

I DUBBI [redacted] Un anno fa, proprio a Melbourne, Jarno Trulli esordiva in F1 al volante della Minardi. Un sogno che si realizzava per il pilota abruzzese, arrivato in cima alla scala dell'automobilismo dopo 8 stagioni di kart e un titolo di campione tedesco di F3. Dopo 6 Gran Premi la grande occasione: Panis si fa male, Prost lo chiama. Giunge 4° a Hockenheim e tutti si accorgono di lui. Poi la delusione di dover cedere nuovamente il volante al rientro del titolare, ma con in mano il contratto da pilota ufficiale '98. Trulli da tre giorni [redacted] chiuso [redacted] camera: «Dopo una cena ho iniziato a star male, tre giorni di crisi, mai stato così». Anche la sua vettura, la Prost AP01, non sta tanto bene. «Nelle ultime prove a Magny-Cours abbiamo risolto tanti problemi».

Ma Jarno qualche dubbio lo ha ancora: «Ho fatto molti meno chilometri di Panis. [redacted] spiace, ne avevo bisogno. Solo una settimana prima di partire abbiamo avuto due auto per provare entrambi. E neppure uguali tra loro». [r. m.]

[redacted]

Il portiere convinto che alla squadra manchino serenità e un successo importante

«[redacted] credici, [redacted] il [redacted] equilibrio»

Bucci: a Reggio il miracolo riuscì

TORINO. Ha abbassato la saracinesca, per qualche minuto. Bucci è fatto così, ti impone silenzi secolari, poi, all'improvviso, vuota il sacco. E lo [redacted] classe e sicurezza, patrimonio che ha esibito sabato contro [redacted] Genoa. Scruta un orizzonte di [redacted] gradi [redacted] salutare ricognizione attorno al Toro. Parla dell'intervento [redacted] ali aperte, su un pallone tolto dall'incrocio dei pali mentre Marassi tratteneva [redacted] dall'emozione, dei tre punti mancati, del pressing genoano che ha tenuto per mezz'ora i granata in ostaggio, e di tante altre cose.

«La mia prima grande parata con la maglia del Toro - attacca puntandoti addosso occhi rotondi e pungenti - mi ha procurato una soddisfazione innegabile, però di solito non bado più di tanto alle prestazioni, il mio dovere è d[redacted] il meglio per il bene della squadra. Sul pari di sabato torno volentieri, perché [redacted] so ancora stabilire se è stato il frutto [redacted] nostri errori o il figlio della loro aggressività. Ci hanno quasi strangolato. Prima della partita avrei firmato per il punto. Dopo, a conti fatti, ci siamo mangiati le mani».

Il fuorigioco, stratagemma per imbrigliare le altrui potenzialità offensive, talvolta abortisce; e l'incapacità di gestire il risultato è ormai [redacted] recidiva, tanto da far pensare [redacted] ad una cronica mancanza di personalità. Bucci [redacted] perde la calma [redacted] spiega come «il fuorigioco talvolta riesce e talaltra no, basta far tesoro degli aspetti negativi [redacted] non ripeterli. La nostra cattiva gestione del match quando siamo in vantaggio? Ci manca un risultato eclatante che faccia da molla. Se lo troveremo, riprenderemo [redacted] correre verso la [redacted] con serenità. [redacted] chi pensa che questo Toro [redacted] abbia le necessarie qualità prende un abbaglio grossolano. La squadra [redacted] ha [redacted] vendere, si tratta di cer[redacted] e scoprire l'equilibrio. Faccio [redacted] esempio: [redacted] mi sono mai esaltato in carriera, gli elogi e le critiche fanno parte di un'altalena su cui sali [redacted] da cui scendi continua[redacted]. Bisogna pertanto percorrere la [redacted]ia di mezzo [redacted] darsi equilibrio, il segreto per compiere il salto di qualità. A Reggio Emilia stravincemmo il campionato perché in estate nessuno aveva puntato un soldo [redacted] di noi. Con il treno in cor[redacted] fummo capaci di mediare con successo tra gli effetti positivi [redacted] quelli negativi».

E domenica? «Dovremo togliere [redacted] mezzo il Verona, concorrente che [redacted] al successo ridando fiato al morale. Neanche per loro sarà un match da prendere a cuor leggero. Possono infatti sbagliare meno di [redacted]. [redacted], in canna non hanno solo De Vitis [redacted] Aglietti». Bucci richiude la saracinesca. La terrà così almeno fino a domenica sera.

Notiziario: Maltagliati (escluse complicazioni dagli accertamenti radiografici) è irrecuperabile poiché [redacted] dolore al collo persiste. E [redacted] pomeriggio partita ad Orbassano (ore 15) contro la Primavera.

Angelo Caroli

Bucci: «A Marassi sono tornato a volare»

[redacted]

Non ci sarà col Piacenza

Batistuta domani [redacted] in Argentina: [redacted]

[redacted] La Fiorentina non intende fare la guerra alla Federazione argentina, in rispetto soprattutto di Batistuta. Quindi, se la Fifa, investita del problema, appoggerà la posizione della Federazio[redacted] sudamericana che intende [redacted] giocatore, secondo regolamento, 48 ore prima dell'amichevole del 10 marzo con la Bulgaria, [redacted] società viola farà partire il giocato[redacted] entro domani sera. [redacted]ciando così a lui domenica prossima contro il Piacenza, malgrado l'emergenza [redacted] attacco venutasi [redacted] per la squalifica di Oliveira e la perdurante assenza di Edmundo. Come non bastasse, durante l'allenamento di ieri, si sono infortunati Morfeo e Robbiati. Il primo ha riportato una sollecitazione alla caviglia sinistra, il secondo una distorsione alla caviglia destra. Entrambi [redacted] recuperabili. [b. c.]

[redacted]

Illeso, solo spavento

Asprilla [redacted] ripete [redacted] automobilistico

PARMA. Se qualcuno aveva ancora qualche dubbio ora può stare tranquillo: sì, Faustino Asprilla [redacted] tornato. D'accordo, non ha ancora [redacted]ai giocato una partita da titolare, ma ieri il colombiano del Parma [redacted] stato nuovamente protagonista [redacted] maniera: [redacted] un incidente d'automobile. Mentre andava al campo di allenamento a bordo di una Bmw 318i, infatti, il gialloblù [redacted] stato coinvolto [redacted] uno scontro (le cui cause sono in via di accertamento) [redacted] una 126 guidata da una donna che ha riportato la sospetta frattu[redacted] della clavicola. Nessun danno, invece, per Asprilla se non lo spavento. Nei suoi anni di permanenza a Parma, prima della parentesi inglese [redacted] Newcastle, Asprilla [redacted] stato protagonista [redacted] incidenti di vario tipo, con una predilezione per quelli automobilistici. [p. e. p.]

NAZIONALI [redacted]

Il ritorno di una star

Il [redacted] Zico [redacted] Zagallo

RIO DE JANEIRO. Arthur Antunes Coimbra, più [redacted] ai tifosi di tutto il mondo con il nome di Zico, affiancherà il citì Mario Jorge Lobo Zagallo come coordinatore tecnico della Nazionale del Brasile.

La Federcalcio del Paese sudamericano aveva deciso di mettere a fianco di Zagallo un aiutante dopo il deludente rendimento offerto dalla rappresentativa [redacted] nella Gold Cup in Usa, dove i verdeoro hanno ottenuto solo il terzo posto.

Con 68 gol in [redacted] partite, Zico è il secondo giocatore più prolifico nella storia della Nazionale brasiliana, alle spalle del mitico Pelè. L'ex fuoriclasse, che visse anche un'esperienza nel campionato italiano con [redacted] maglia dell'Udinese, ha all'attivo ben 731 partite [redacted] reti realizzate nelle file del Flamengo. Zico, che oggi ha 45 [redacted]ni, [redacted] è ritirato dal calcio nel 1988.

FESTIVAL CROCIERE

Benvenuti a bordo!

In [redacted] nostre navi
AZUR - BOLERO - FLAMENCO

Pasqua e Primavera in crociera
con partenze [redacted] Savona [redacted] Venezia

8 crociere di 11 giorni
dal 4 aprile al 30 maggio

GRECIA - TURCHIA
ISRAELE - MAR NERO

valuta italiana a bordo

"SPECIALE PRIMAVERA"
da £. 1.400.000 *

* Tariffa [redacted]
[redacted] PRENOTAZIONI [redacted]

PUBLICIS

Voglio tutto arrosto e niente fumo.

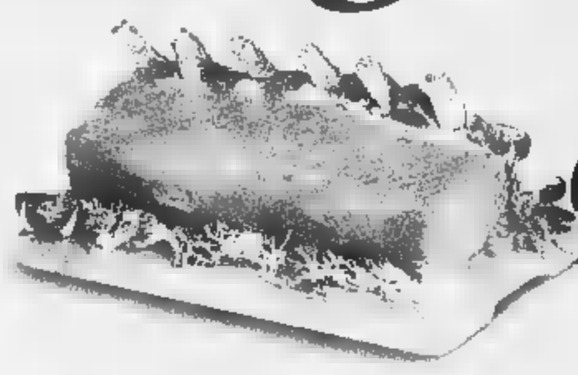

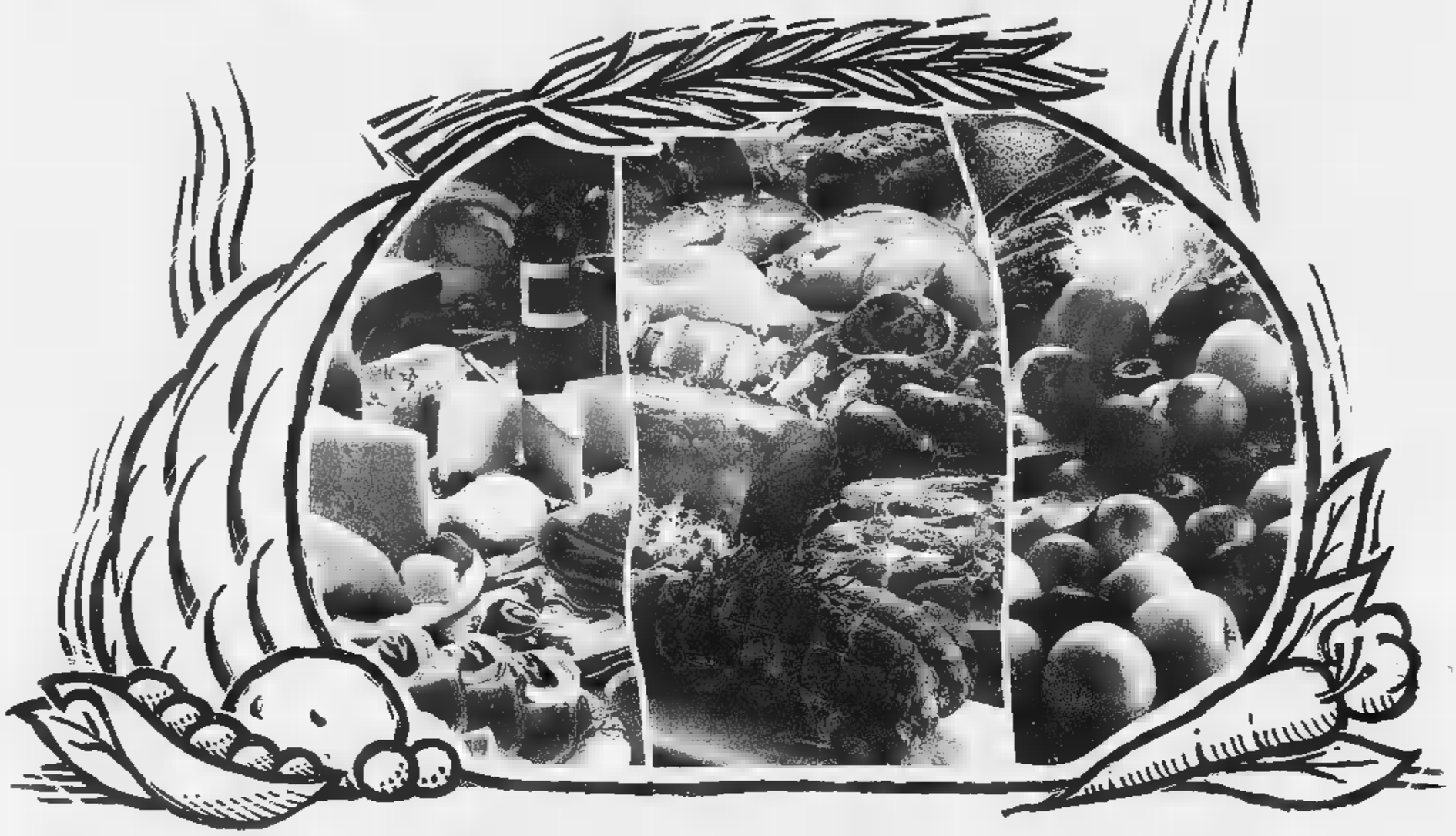

GS sa cogliere il tuo desiderio di grande cucina.

Dal 25 febbraio al 14 marzo, le offerte su carni, vini, formaggi e tanti altri prodotti ti lasceranno a bocca aperta.

Ecco alcuni esempi

Riso padano GS — SCONTO 40% 1.660

Pasta di semola Agnesi — 1.250

Caffè classico GS macinato — SCONTO 30% 5.560

Spinaci tritati Bonduelle g 450 — SCONTO 40% 1.860 invece di £ 3.100 (kg £ 4.133)

Minestrone La Valle degli Orti g 450 — SCONTO 30% 2.080 invece di £ 2.980 (kg £ 4.622)

Passata GS g 680 — SCONTO 20% 950 invece di £ 1.190 (kg £ 1.397)

Arista di maiale al kg — SCONTO 20% 10.380

*Prosciutto crudo Parma — SCONTO 20% 2.480

*Mozzarella di Bufala Galbani — SCONTO 30% 1.570

*Prosciutto cotto Parmacotto — SCONTO 20% 2.630 invece di 3.290

Quartirolo GS Galbani — SCONTO 40% 890 invece di 1.490

***Orate al kg — 18.900

*Petti di pollo — 9.980

*Mele Golden — 890

Olio extra vergine d'oliva Costa d'oro 1 l — SCONTO 33% 5.990

Riesling Oltrepo' doc Canneto cl 750 — SCONTO 33% 3.590 invece di £ 5.390 (kg £ 4.786)

Con la nuova raccolta punti GS ti regala un TELEFONINO, un TV COLOR e moltissimi altri premi GRATIS.
Trovi la carta "SpesAmica Club" nei supermercati GS della Lombardia e del Piemonte che espongono la locandina e il regolamento

GS SUPERMERCATI

Sa cosa voglio.

*Le offerte nei reparti Macelleria, Pescheria e Ortofrutta sono valide fino al 7 marzo. *Offerta valida dove è presente il reparto Pesce fresco al servizio.

I prezzi possono subire variazioni nel caso di eventuali errori tipografici, ribassi o modifiche alle leggi fiscali. Le foto sono solo rappresentative dei prodotti.

D.M. 6/11735 del 28/1/98 e D.M. 6/11733 del 28/1/98

MARCHETTA
OGGETTI D'ARTE

LA STAMPA
TORINO
CRONACA

Giovedì 5 Marzo 1998 35

via Marenco 32, telefono 65.68.111

MARCHETTA
OGGETTI D'ARTE

Ultime polemiche in Sala Rossa sul viale lungo un chilometro a Madonna di Campagna

Spina Reale, sbloccato il cantiere

Fine dei lavori entro agosto

Il cantiere della Spina reale sull'ex trincerone che copre la vecchia linea ferroviaria e Gianni Vernetti

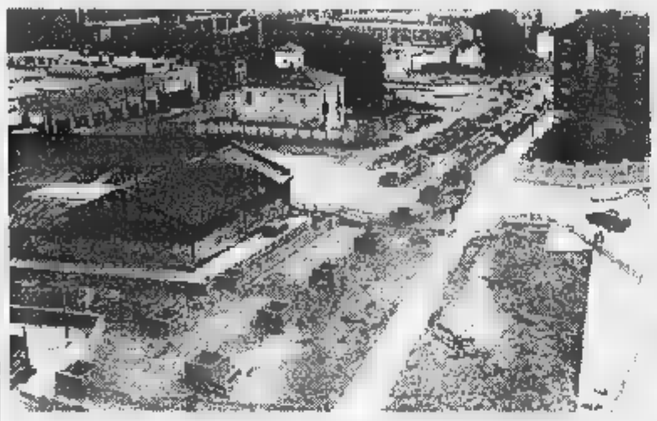

Il cantiere infinito della Spina Reale si concluderà entro l'estate: «Ad agosto, quel viale lungo un chilometro che collega largo Giachino a largo Madonna di Campagna, dal costo di 9 miliardi e finora soltanto immaginato dal piano regolatore, sarà consegnato alla città».

A prometterlo, di fronte a Sala Rossa orfana della visita del presidente Scalfaro, è stato l'assessore all'Arredo Urbano Gianni Vernetti in risposta a un'interpellanza generale sul ritardo del cantiere (presentata una maggioranza piuttosto agguerrita, ma non firmata dai popolari). Ecco uno dei momenti più significativi del consiglio Comunale di ieri, il secondo della settimana-maratona tutto dedicato all'approvazione dei bilanci, che prevede una seduta anche per oggi (Aim e Amiat) e domani (Comune). Altri argomenti degni di : il sì, appunto, bilancio dell'Azienda farmacie comunali che chiude quasi in pareggio, qualche polemica per l'assenza di sindaco e Giunta durante il discorso sulla commemorazione dello Statuto Albertino e infine un'interpellanza, firmata dal capogruppo dei Verdi Silvio Viale, sulle «campagne sensibilizzazione per l'uso del profilattico nei rapporti a rischio» che si è conclusa con un battibecco con l'assessore all'Assistenza Stefano Lepri. Ma torniamo alla discussione centrale del consiglio, quella sulla Spina Reale, scandita sia dall'interpellanza presentata dalla maggioranza sia da altri polemici documenti dell'opposizione. Secondo Vernetti, i responsabili del ritardo subito dal cantiere (quattro mesi) sono stati individuati: «Adesso bisogna recuperare il tempo perduto: già martedì, infatti, la giunta approverà la variante per l'attraversamento di via Belgirate». Ma è proprio questa variante che i popolari dissentono: «La mozione presentata nel gennaio '97 prevedeva che venissero mantenuti tutti gli attraversamenti esistenti all'epoca» ha contestato il consigliere Marco Borgiono. Beppe Borgogno del pds, invece, ha sottolineato una responsabilità della circoscrizione nei ritardi subiti dai lavori, mentre Michele Paolino, capogruppo di Alleanza per Torino ha posto l'accento sulla cattiva organizzazione del cantiere. La posizione più dura fra i gruppi di minoranza, l'ha assunta il Cdu: «Anche sulla Spina Reale la maggioranza ha perso occasione per aprire fuoco sulla Giunta» hanno dichiarato Paolo Chiavarino e Mauro Battuello. Alleanza nazionale, invece, è stata polemica sulla questione del bilancio dell'Azienda farmacie illustrata dall'assessore Paolo Peveraro: 49 miliardi e 500 milioni nel consuntivo del '97, 48 miliardi e 800 milioni nel preventivo del '98: un calo guente alla vendita di quattro delle 42 farmacie comunali. «Operazioni dismissione e acquisizione di basso profilo che rispondono a una strategia» ha commentato Ferdinando Ventriglia. «Il programma di 15 dismissioni del triennio '97-'98-'99 resta confermato anche alla luce degli eccellenti risultati delle prime quattro dismissioni - ha ribattuto l'assessore - oltre 4500 milioni di introiti finiti nelle casse comunali».

Emanuela Minucci

FESTA SENZA SCALFARO

Saldarini nella sinagoga

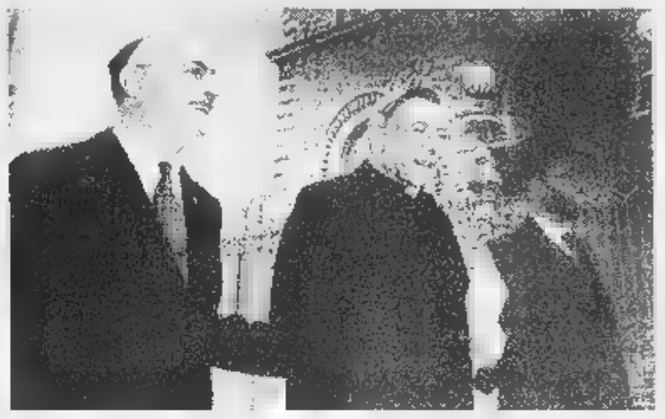

L'Arcivescovo Torino, cardinale Giovanni Saldarini (nella foto tra Enrico Fubini, presidente delle Comunità Ebraiche, a sinistra, e il rabbino capo Alberto Somekh) è entrato per la prima volta, come capo del mondo cattolico, nella sinagoga. Occasione, il 150° anniversario dello Statuto Albertino, festeggiato ieri (senza il presidente della Repubblica Scalfaro, ammalato) nella Sala Rossa di Palazzo Civico, al tempio del culto ebraico e a Palazzo Carignano, dove il professor Conso ha tenuto la relazione, di fronte al sottosegretario Fassino, all'avvocato Giovanni Agnelli, al presidente del Museo del Risorgimento, Franzo Grande Stevens, a vertici e autorità. E' saltato in serata il concerto del Regio per l'agitazione dei dipendenti.

Armand-Pilon e G. Sangiorgio A PAG. 35

I giovani ucraini, in città per la partita con la Juventus, si lanciavano l'ordigno disattivato

Con una bomba nel grande magazzino

Tre tifosi del Dinamo Kiev bloccati al Centro Lagrange

I tre tifosi ucraini fermati dai vigili urbani nel centro Lagrange 15 sin. Valeri Jmujpckui Vadym Salin e Andrin Kostin Nella del vigile (a sinistra) si vede la bomba

Giocavano con una bomba a mano vera, ma per fortuna senza esplosivo, tra gli scaffali del Centro Commerciale Lagrange 15. La mostravano, ridevano, la passavano mano. Per loro solo scherzo. Per i clienti, no. Qualcuno si è spaventato, verso l'uscita. Altri, preoccupati, hanno allertato le forze dell'ordine: «Correte, ci sono tre uomini con una bomba. Sono stranieri...». Non erano terroristi come, forse, qualcuno aveva pensato, ma tifosi della Dinamo Kiev, a Torino per la partita di Champions League disputata ieri sera al Delle Alpi, contro la Juventus. I vigili urbani li hanno bloccati mentre erano fermi a una cassa; avevano una confezione di profumi in mano. Stavano pagando.

Tutto è verso le 17: quattro ore prima dell'incontro di calcio. Andrin Kostin, 33 anni, Vadym Salin, e Valeri Jmujpckui, 36, erano al loro primo viaggio in Italia. Uno fa l'imprenditore, un altro l'impiegato. Il terzo non aveva documenti con sé. A Torino arrivati l'altro ieri: alloggio all'Hotel Ligure e biglietto in tasca per la partita di ieri.

Devono vagato a lungo in giro per la città i tre ucraini. Quando sono arrivati in via Lagrange erano ormai alticci e allegri. Dove abbiano recuperato la bomba (un ordigno fabbricazione americana, a forma di uovo) non si sa. Forse l'hanno acquistata in un negozio specializzato articoli militari. Forse in una bancarella dalle parti di Porta Palazzo. Una volta entrati nel grande magazzino hanno mostrato l'ordigno. Non hanno minacciato nessuno, ma hanno iniziato a passarsela di mano in mano. A metterla e toglierla dalle tasche, ad appenderla alla cintura dei pantaloni. I loro gesti non sfuggiti al vigilante del centro commerciale in servizio antitaccheggio. Li ha seguiti con discrezione per qualche istante. Poi è e dare l'allarme ai vigili. Nel frattempo i tre sono stati notati anche dai clienti. Ci sono state altre telefonate alle forze dell'ordine di gente allarmata. Mezz'ora dopo al comando dei vigili, in XI Febbraio, la spiegazione. La bomba a mano era stata disattivata e svuotata dell'esplosivo. Insomma, non era altro che un soprammobile, un fermacarte.

«Gli è andata decisamente bene - commentano al comando della polizia municipale - mai ci fosse stato qualcuno armato all'interno del supermercato avrebbero potuto correre dei seri rischi». Invece tutto è finito per il meglio. Solo la partita, per loro, è passata cavalleria. Le prodezze calcistiche dei loro beniamini gliele hanno raccontate, in italiano, i vigili dell'Utaf (la sezione che si occupa di fermi e arresti), mentre prendevano loro le impronte digitali e li facevano firmare i verbali denuncia.

Inaugurato dal Sermig

L'Arsenale della speranza in Brasile

Ernesto Olivero, direttore del Sermig e fondatore dell'Arsenale della Pace, ha inaugurato l'altra e a San Paolo del Brasile l'Arsenale della speranza, nella Hospedaria dos Imigrantes che accoglieva gli emigranti italiani all'inizio del secolo. L'Arsenale era stato visitato nel pomeriggio da Flavia Prodi, in viaggio in Brasile con il Presidente del Consiglio.

Alla cerimonia ufficiale erano presenti il governatore dello Stato di San Paolo Mario Covas e il cardinale Paulo Evaristo Arns, arcivescovo di San Paolo. L'antica Hospedaria, restaurata dai volontari del Sermig, è stata data in comodato al Sermig e all'Assindes (istituzione benefica della Chiesa brasiliana) per 50 anni rinnovabili. Ospita ogni notte circa senzatetto, in gran parte emigranti brasiliani in di lavoro.

Ernesto Olivero ha consegnato al governatore e al cardinale Arns la «Bandiera della Pace» ideata dal Sermig «che - ha detto - intendo portare presto in Iraq e in Algeria».

CASELLE

Aeroporto

Sea-Malpensa nella Sagat

La Sea (Malpensa 2000 e Linate) entra con una piccola quota - 0,96% - nella Sagat (Caselle) rilevando le azioni dell'Alitalia. Il sindaco Castellani dice: «Non possiamo competere, ma neppure soccombere: cooperare per trovare spazi di sviluppo».

G. Bisio A PAG. 37

DENUNCIA

Telefonino

Altro caso su un aereo

Una donna torinese è stata denunciata l'altro giorno per aver usato il telefonino mentre era all'aereo. E' successo sul volo Roma-Torino mentre il velivolo stava atterrando all'aeroporto di Caselle. Il comandante ha richiesto l'intervento della polizia.

L. Poletto A PAG.

A MAPPANO

Maniaco

Insidia gli studenti

A Mappano universitario è diventato l'incubo dei ragazzi della media Demonte. Molti hanno ricevuto una telefonata con l'invito a un incontro. I genitori temono che si tratti di un pedofilo. Ha indirizzi e telefoni di molti alunni e di alcuni anche la foto.

G. Giacomino A PAG.

DOMANI

TorinoSette

Ecco la festa della donna

Su «TorinoSette» in edicola domani con «La Stampa», tutti gli appuntamenti e le iniziative per la Festa della donna. Dario Fo presenta il suo spettacolo sul caso Sofri; «Musica 90» al via con Trilok Gurtu; ritorna «Hair», il musical-simbolo degli Anni Sessanta.

VENERDI' LETTERARI
CONFERENZE DI MARZO

marzo

GUIDO NEPPI MODONA: "Il difficile cammino verso l'indipendenza della magistratura dopo la caduta del Fascismo"

13 marzo

PIER VINCENZO MENGALDO: "Aspetti della lingua non letteraria del '900"

20 marzo

FUMAGALLI BEONIO BROCCHIERI: "Il mondo di Ildegarda di Bingen"

L'orario di inizio delle conferenze è previsto per le ore 18.00

La sede delle Conferenze è la Sala Congressi Bancario San Paolo di Torino
Via Santa Teresa 1/G

Associazione Culturale Italiana
Via Po 39 - 10124 Torino
Tel. 011/817.47.77 - Fax 817.28.89

Per i promotori è un conforto ai parenti e qualcuno vorrebbe anche i Beatles

Mozart rompe il «silenzio di tomba»

Al Cimitero Monumentale, prima iniziativa in Italia

Silenzio di tomba. Un modo di dire che è ormai fuor di luogo. Almeno a Torino, almeno al Cimitero Monumentale. Da qualche mese, infatti, in angolo del «Tempio della Cremazione», ad accompagnare le visite loculo del caro estinto c'è sottofondo musicale. Arie classiche di Bach, Mozart e Vivaldi, dai volumi opportunamente soffusi, fanno da colonna alla mesta processione dei parenti.

«E' un'iniziativa tante altre per offrire conforto ai visitatori» spiega soddisfatto Paolo Prieri, segretario generale della Socrem, la società di cremazione che gestisce il Tempio, e ha dato via all'iniziativa, unica nel genere, in Italia. E aggiunge: «Presto diffonderemo questa delicata sinfonia un po' a tutti i reparti, come da richiesta degli stessi visitatori. Il gradimento dell'idea, infatti, inutile negarlo, è andato al di là di ogni previsione». A parte una lettera giunta servizi cimiteriali del Comune che parla di «un'offesa per i defunti» spiega che «in quei momenti di riflessione sui nostri cari tutto scompare grazie ad musica assordante quindi è inevitabile non avvertire senso di rabbia...» pare proprio che i torinesi apprezzino l'iniziativa. «La musica ci è stata richiesta molti soci - spiega ancora il segretario - forse perchè può contribuire trasformare l'evento-morte da un'occasione di sgomento un momento di riflessione e, appunto, conforto». Sarà, in ogni caso siamo primo cimitero d'Italia ad aver sperimentato l'iniziativa. Del resto, chi varca (come visitatore, beninteso) le soglie del «Tempio della Cremazione» di solito già teme l'aspetto dissacrante blasfemo del binomio «funerale più musica». lo dimostrano le tante richieste pervenute alla Socrem per accompagnare il rito funebre con canzoni propriamente all'estremo saluto: «Succede molto spesso che per questa cerimonia di addio i parenti scelgano il sottofondo musicale meno tradizionale o addirittura che rompe con i soliti schemi: dalle canzoni dei Beatles alle ballate dell'impegno politico, sino ad alcuni brani heavy metal» racconta Fabrizio Gombia, responsabile del «Tempio della Cremazione». Nessuno grida allo scandalo dunque, se mentre sfila l'urna con le ceneri del caro estinto, nella sala del commiato trionfano le note di «Yellow Submarine» della «Canzone Popolare»: «Le dirò la verità, si scandalizza - conclude Gombia -. Anche perché la colonna sonora prescelta racconta sempre qualcosa della persona che ci ha lasciato - spiega ancora il direttore del Tempio - per chi ha avuto alcun legame con la musica si può scegliere di recitare una particolare poesia».

[e. min.]

META' TORINO CONSUMA GELATI
Rapalino
VIA OSLAVIA, 60 - TEL. 899.89.82

Nell'anniversario dei 150 anni l'arcivescovo Saldarini entra per la prima volta nella sinagoga

Statuto, alla festa manca Scalfaro

Sciopero al Regio, salta il concerto

IN SCENA LA MEMORIA TRADITA

E' [redacted] saltato per uno sciopero il concerto del Regio che avrebbe dovuto chiudere le celebrazioni per i 150 anni dello Statuto Albertino. E' una data significativa, il 4 marzo 1848 nasceva la prima Costituzione italiana non imposta da moti popolari, mai abrogata per restaurazioni o guerre perdute. Magari tardiva, autoritaria fin che si vuole, contribuì a fare del Piemonte un decisivo punto di riferimento per gli altri Stati italiani. Una manifestazione non retorica, tenuto conto del grande valore unificante, al di là dell'appartenenza regionale e sociale, di musiche che si chiamano Bellini e Donizetti, Rossini e Verdi. Erano questi gli ospiti d'onore del programma.

Ma i dipendenti del Regio, alleati di fatto ai leghisti contestatori, hanno deciso di fargliela vedere al Consiglio d'amministrazione che si opponeva o tergiversava sul rinnovo del loro contratto integrativo. Alla faccia di tutti i cittadini. Non soltanto di quelli che avrebbero potuto assistere al concerto per inviti (non sarebbe gran cosa, e d'altronde gli spettatori mancati sono in grado di rivalersi ampiamente con altre serate di buona musica). Parlo di coloro che sono solleciti del buon nome della città, che si sentono torinesi e italiani [redacted] ragione.

Diranno magari, i più agitati scioperaioli, che non gli importa niente dello Statuto, del Regio e via continuando; che loro badano al contratto. Non entro nel merito della vertenza. Dico che l'occasione scelta dallo sciopero è un grave errore e che, a questo punto, della vertenza (che tra l'altro non riguarda posti [redacted] lavoro) non mi importa niente. Bisognerà pur arrivarci quando una qualunque rivendicazione ferisce irreparabilmente i sentimenti [redacted] gli interessi della collettività. Quante storie per un concerto annullato... Ma, come dice il sindaco accoratamente, non si trattava di un concerto per la città, ma per l'Italia e la sua storia. E' un altro colpo per l'immagine di Torino, dopo la scorribanda dei centri «sociali» che hanno deturpato impunemente strade e palazzi del centro storico, costringendo la Giunta Castellani [redacted] un estenuante lavoro da imbianchini. Altro che capitale della cultura. Rientriamo nei ranghi, contentiamoci di essere grigia [redacted] sporchiccia provincia, [redacted] città di meteci senza orgoglio e rispetto. Neanche per se stessa.

Lorenzo Mondo

Quattro marzo 1848-quattro marzo [redacted]: centocinquant'anni [redacted]po, Regione, Comune e Provincia hanno celebrato lo Statuto albertino. Ovvero l'emanazione della «Carta» che diede libertà civili e religiose ai popoli governati dai Savoia. Senza il Presidente della Repubblica Scalfaro, rimasto a Roma per motivi di salute, [redacted] senza il concerto del Regio, «saltato» per ragioni sindacali, la giornata si è iniziata con il ricordo nella Sala Rossa municipale, è proseguita alla Sinagoga ebraica e, [redacted] sera, si è conclusa a Palazzo Carignano.

La mancata visita di Scalfaro ha suscitato malumori [redacted] polemiche: i gruppi di opposizione a Palazzo Civico, durante la prolusione del presidente Mauro Marino, hanno parlato [redacted] «malattia diplomatica», dovuta alle richieste della Lega affinché il Capo dello Stato rendesse onore alla Padania. Alleanza nazionale ha stigmatizzato [redacted] la [redacted] attenzione dedicata all'evento dalla maggioranza e dalla giunta («troppo assenti dall'aula», chiedendo la verifica del numero legale. E Marino ha [redacted]serenato gli [redacted] proponendo di invitare Scalfaro il 7 ottobre, per i 150 anni del primo Consiglio «democraticamente eletto».

Scaramucce a parte, l'anniver[redacted] ha offerto un'occasione «storica» (come l'hanno definita alcuni): la prima visita dell'Arcivescovo e cardinale Giovanni [redacted]darini alla Comunità ebraica e al tempio del culto di San Salvario. Evento sottolineato dal rabbino capo Alberto Somekh, il quale,

IL [redacted]

«Verrò in Consiglio comunale»

«Mi rincresce moltissimo, caro sindaco, di [redacted] poter essere con voi alle celebrazioni del 150° anniversario dello Statuto Albertino». Il presidente della Repubblica, ieri pomeriggio, ha inviato un messaggio che Valentino Castellani ha letto all'assemblea riunita [redacted] Palazzo Carignano. «La promulgazione - aggiunge Scalfaro - di quella carta costituzionale rappresentò [redacted] momento di straordi[redacted] importanza ed il Piemonte assurse a modello di Stato liberale, capace di stabilire un patto di concordia fra monarchia [redacted] popolo. Ancora oggi lo spirito dello Statuto è vivo ed attuale per il significativo contributo che seppe dare al riconoscimento dei fondamentali diritti politici e civili dei cittadini». Il Presidente, infine, assicura che «superati gli ostacoli della salute», sarà a Torino, «ad ascoltare dalla viva voce del Consiglio comunale, della giunta [redacted] da lei, primo cittadino, tutto ciò che riguarda l'amata Torino».

Castellani con Giovanni Agnelli, Piero Fassino e Enzo Ghigo a Palazzo Carignano

pur dispiaciuto della forzata as[redacted] di Scalfaro, ha ricordato che le libertà religiose, per valdesi ed ebrei, [redacted] state concesse in date differenti: il 17 febbraio per i primi, [redacted] 29 [redacted] per i secondi. «Abbiamo voluto anticipare la festa - ha aggiunto - per sottolineare che dallo Statuto albertino s'iniziò il cammino della nostra emancipazione». [redacted] una fratellanza, sancita anche dall'incontro con [redacted] capo della Chiesa cattolica torinese.

E Saldarini ha definito gli ebrei «i nostri padri». Aggiungendo: «Non ci sarei io, come prete e come vescovo, [redacted] ci fosse la storia ebraica. Sono stato incaricato di insegnare la Bibbia [redacted] allora non ho fatto altro che leggere i libri degli ebrei, un grande dono». L'Arcivescovo ha infine ricordato che «le sofferenze patite dagli ebrei sono una ragione in più per amare questo popolo e sentirlo come parte della nostra famiglia».

Un tributo alla comunità [redacted] anche giunto [redacted] sindaco, Valentino Castellani, dalla presidente della Provincia, Bresso, dagli assessori alla Cultura Leo e Perone [redacted] dal vicepresidente della federazione delle Chiese evangeliche, e pastore, Giuseppe Platone.

[redacted] rabbino Somekh ha aggiunto che «la libertà trova fondamento nella Bibbia, con il riposo settimanale [redacted] la santificazione del tempo». In apertura, il musicologo Enrico Fubini, presidente della Comunità, ha espresso «la preoccupazione degli ebrei per chi non ha lavoro, non ha casa e [redacted] garantito nella [redacted] dignità».

Nel tardo pomeriggio, [redacted] Palazzo Carignano, [redacted] celebrazione ufficiale. Nella sala del primo Parlamento italiano lo Statuto albertino è stato ricordato dall'ex presidente della Corte Costituzionale Giovanni Conso, con una relazione introdotta da Franzo Grande Stevens, da Castellani [redacted] dai presidenti della Provincia, Mercedes Bresso, e della Regione, Ghigo.

In prima fila il sottosegretario agli Esteri, Piero Fassino, l'avvocato Giovanni Agnelli (ha definito la cerimonia «molto bella», osservando che «c'è voluto un secolo e mezzo per prepararla»), [redacted] professor Vladimiro Zagrebelski, i parlamentari europei, Giampiero Boniperti e Riccardo Garosci, deputati e senatori, fra cui Nicolò Sella, attuale politico di una dinastia che ha espresso numerosi «uomini di Stato», poi amministratori [redacted] cittadini. Inoltre il prefetto Mario Moscatelli, [redacted] questore Francesco Faranda, autorità civili e militari.

Per Castellani [redacted] Mercedes Bresso, la festa «oltre al ricordo, celebra e vuole sottolineare i punti forti della [redacted] storia»; per Ghigo [redacted] anche la «celebrazione dell'orgoglio [redacted] una gente subalpina che ha saputo darsi la libertà [redacted] le proprie istituzioni [redacted] il sacrificio». Tant'è vero, ha osservato [redacted] professor Conso, che lo Statuto è riemerso nei momenti di maggior crisi: con Sonnino alla fine dello scorso secolo, con Giolitti negli Anni 20 e al Gran Consiglio che sciolse il fascismo, nel 1943.

Giuseppe Sangiorgio

Il volo da Roma

Telefonino in aereo Altra denuncia

E' come per le sigarette. Il fumo, dov'è vietato, dà più piacere. Così una telefonata con il Gsm, dall'aereo, dov'è vietatissimo, è sempre la più urgente della giornata. Questa voglia di trasgressione, che prende le persone più insospettabili, ha finito per mettere [redacted] guai [redacted] donna, un'esercente torinese, denunciata per aver telefonato in aereo.

Il fatto è successo martedì pomeriggio sui cieli del Piemonte. Volo Alitalia 1411: uno dei tanti collegamenti giornalieri tra la capitale [redacted] Torino. Mentre l'aereo si avvicinava allo scalo [redacted] Caselle la signora ha tirato fuori il cellulare dalla borsa [redacted] composto il numero: «Ciao, sono io...».

E' stato un attimo. I passeggeri hanno protestato: «Metta via quell'aggeggio, non sa che è pericoloso?». E' intervenuto lo steward. Con modi gentili, ma fermi, ha cercato di convincere la donna: «Le onde radio potrebbero causare problemi alle apparecchiature di controllo dell'aeromobile. Spenga subito il cellulare». Niente da fare. Lei ha insistito: «Non ci penso nemmeno, questa è una telefonata importante...». Lo steward è andato a chiamare il comandante. Quando lui è arrivato la signora aveva terminato la telefonata. Non si è scusata e si [redacted] anche rifiutata di fornire le sue generalità: «Faccia ciò che vuole...».

Appena l'aereo [redacted] atterrato la passeggera è stata presa in consegna dalla polizia. E' stata identificata e segnalata alla magistratura per aver violato le norme di sicurezza sulla navigazione aerea.

La denuncia è stata inviata al procuratore aggiunto presso la Pretura, Raffaele Guariniello, che da tempo si occupa della questione telefonini e sicurezza in volo.

[redacted] caso dell'esercente torinese che telefonava durante un volo è il secondo in pochi giorni nel Torinese. Il primo aveva portato alla denuncia anche del comandante, che non aveva segnalato alle autorità il passeggero sorpreso con il telefono acceso. Questa volta [redacted] responsabile del velivolo non ha ignorato l'episodio. «Si è comportato correttamente, sull'aereo lui è ufficiale [redacted] polizia giudiziaria» dice Menico Snider, portavoce dell'Anpac, il sindacato di categoria dei piloti. E spiega: «Il non usare il telefonino mentre si è in volo è una questione culturale. I passeggeri devono comprendere che questo divieto è entrato in vigore solo per garantire la loro sicurezza». Purtroppo c'è chi continua [redacted] violarlo. «Un vero guaio - conclude Snider -: se non si riuscirà a raggiungere un risultato soddisfacente con le buone si potrebbero adottare provvedimenti più drastici. Come, ad esempio, prendere in consegna i cellulari al momento dell'imbarco». Un provvedimento che certamente non farebbe piacere ai viaggiatori.

Lodovico Poletto

«Ma gli irresponsabili non siamo noi orchestrali»

[redacted]
[redacted] sovrintendente Giorgio Balmas viene difeso dagli orchestrali. Le responsabilità secondo i dipendenti sono [redacted] consiglio che amministra l'ente

«Irresponsabili noi?». Eh no, i lavoratori del Regio non accettano di passare per quelli che hanno mandato in frantumi l'immagine dell'ente lirico e di un'intera città, riportando il teatro nel caos. Ma come? Non sono stati forse loro a proclamare lo sciopero, e proprio alla vigilia della serata [redacted] arie risorgimentali [redacted] doveva assistere [redacted] anche Scalfaro? La risposta è, ovviamente, sì. «Ma le responsabilità, quelle, appartengono ad altri» insistono tecnici e orchestrali eletti nelle rappresentanze sindacali unitarie.

Di chi è allora la colpa? Non del sovrintendente Balmas, paragonato dal capogruppo di alleanza nazionale in Consiglio comunale Agostino Ghiglia a un «Conan il distruttore» ma difeso dai lavoratori del Regio: «Con lui avevamo trovato un'intesa soddisfacente sull'integrativo: proroga del vecchio accordo a dicembre, diminuzione delle ore di lavoro, aumento del premio di produzione [redacted] una tantum».

Il bersaglio dei sindacati è il consiglio di amministrazione, che quell'accordo non ha voluto recepire. Vizio di procedura, hanno spiegato i cinque consiglieri: «Il sovrintendente doveva consultarci, e invece ci ha [redacted] di fronte al fatto compiuto». Balle, secondo i lavoratori. Che interpretano [redacted] rifiuto [redacted] altro modo.

Per Vito Chiarella, addetto agli impianti di condizionamento e delegato Uil, «la provocazione nasce da dirigenti affezionati alla vecchia gestione Tessore: sono terrorizzati all'idea di perdere, [redacted] l'arrivo di Balmas, i loro privilegi». Secondo il tecnico manutentore Raffaele Farina (Cisl) «il consiglio di amministrazione sapeva benissimo quale reazione avrebbe scatenato il no all'integrativo, e non ha fatto nulla per evitare l'agitazione». Taglia corto l'ispettore di produzione Gianfranco Carriere (Cgil): «A questo punto è palese il contrasto tra Balmas e il consiglio di amministrazione. Ma i lavoratori e il pubblico del Regio non possono essere ostaggio dei giochi che si svolgono sopra le loro teste. Occorre un chiarimento, innanzitutto a livello politico».

D'accordo, ma questo sciopero [redacted] proprio inevitabile? Si poteva organizzare in una forma [redacted] choccante. Come [redacted] passato: mandare gli artisti del coro in mezzo al pubblico per spiegare i motivi di una protesta, o annunciare in pubblico, polemicamente, la decisione di devolvere la paga di un giorno a [redacted] istituto [redacted] ricerca.

Visto da fuori, una qualunque di queste soluzioni appare come la più ragionevole. Ma nel teatro dei veleni [redacted] dell'esasperazione, [redacted]. Carriere rivendica la «moderazione» e il «senso [redacted] responsabilità» delle rsu: «Guardi, in alcune occasioni [redacted] abbiamo aderito [redacted] scioperi nazionali. In altre, abbiamo minacciato il blocco senza poi attuarlo. Ma questa volta no, non si poteva evitare. Balmas era stato autorizzato a trattare dal vice presidente Conte. Come dobbiamo interpretare quello che è successo? Forse la prossima volta dovremo trattare con tutto il consiglio di amministrazione?».

[redacted] Chiarella: «Ce l'abbiamo messa tutta per evitare lo scontro. E adesso sentiamo il peso di una decisione certo [redacted] popolare. Ma perché accusare i sindacati e non chiedere conto di nulla [redacted] chi è davvero responsabile [redacted] quello che è successo?». Beh, lo sciopero non è stato indetto dal cda: «Questo no. Ma sono i consiglieri, con [redacted] loro comportamento, ad averlo strumentalmente provocato. E adesso, saranno loro a doverne rispondere al sindaco e alla città».

Gianni Armand-Pilon

BOLLETTINO [redacted]

Giovedì 5 Marzo

[redacted]

In Piemonte e Valle d'Aosta: cielo inizialmente molto nuvoloso, graduale miglioramento nella giornata. Temperatura in diminuzione. Visibilità ridotta per foschie. Venti deboli occidentali.

IERI

[redacted] IN CITTA'

MASSIMA	11,9
MINIMA	6,9
UMIDITÀ (ore 14)	85%

PRECIPITAZIONI

FINO ALLE ORE 19	0 mm
TOTALE DI QUESTO MESE	0 mm
MEDIA (1913-1994)	63,1

Osservatorio Meteo Piazza d'Armi

AEROPORTO DI [redacted]
TEMPERATURE

MASSIMA	10,7	MINIMA	5,1
PRESSIONE (ore 20)			1022 hPa

[redacted] del mese ultimi 50 anni

MASSIMA	20,1	22 marzo 1990
MINIMA	-7,8	6 marzo 1971

UN ANNO FA

MASSIMA	23,6	MINIMA	3,9

OGGI

[redacted] sorge alle ore 7 e 1 minuto tramonta alle ore 18 e 22 minuti

LA LUNA: si leva alle ore 11 e 24 minuti cala domani alle ore 2 e 25 minuti

Primo quarto 5 marzo [redacted] 10
Luna piena 13 marzo ore 6
Ultimo quarto 21 marzo ore 9
Luna nuova 28 marzo ore 4

[redacted]: la sua luminosità, quasi uguale a quella di Sirio, è in diminuzione

[redacted] sorge in direzione Est-Sud Est 2 ore e un quarto prima del Sole

MARTE: a 348 milioni di km dalla Terra, che si allontana

GIOVE: si trova nella parte centrale della costellazione dell'Acquario

SATURNO: il suo globo [redacted] appare 120 volte più piccolo di quello lunare

IL FENOMENO: la Luna crescente, proiettata nella costellazione del Toro, alle ore 9 e 41 minuti passa per la fase di primo quarto

Specchio dei tempi

«Nessun riconoscimento a chi si impegna per l'ecologia» - «Rabbia per quel piccolo pacchetto postale mai giunto [redacted] destinazione» - «Registrazione contratti: minimo da rivedere» - «C'è voglia di bici»

Un lettore ci scrive:

«D'ora in avanti non effettuerò più la raccolta differenziata dei rifiuti, in quanto mi sento preso in giro.

«Un cittadino corretto [redacted] riempie [redacted] balcone di contenitori (acquistati) per la carta, il vetro, le bottiglie di plastica ed i rifiuti organici e cosa ottiene come ricompensa? Si vede aumentare la tassa-rifiuti.

«Cosa ho guadagnato in tutti questi anni che mi sono comportato in modo ecologicamente corretto, un aumento delle tasse da pagare; i disonesti continuano a fare [redacted] che vogliono e soprattutto [redacted] mettere in piedi discariche abusive.

«Mi domando, è troppo facile copiare i nostri concittadini europei che pagano il sacchetto della spazzatura caro ma non la tassa sui rifiuti? In questo modo più rifiuti si fanno più si paga [redacted] la raccolta differenziata è elevatissima».

Luigi Gonella

Un lettore [redacted]:

«Tempo fa ho spedito per via normale da Torino [redacted] quadretto africano di legno destinato ad amici dell'hinterland milanese, che [redacted] lo hanno mai ricevuto... Ho presentato verbalmente civile protesta ad un funzionario dell'ufficio postale dalla cui "megabuca" avevo spedito. Questa persona, peraltro in buona fede [redacted] credendo con ciò stesso di darmi [redacted] consiglio utile, mi ha risposto che "quando si spedisce qualcosa cui si tiene particolarmente è bene usare vie più sicure" (intendasi raccomandata o assicurata).

«Risposta questa che peraltro non accetto come principio, perché con essa le Poste implicitamente ammettono la loro incapacità a gestire un servizio, per l'appunto la via normale, che pur esiste e per il quale si paga. Come dire: "Come utenti, per via normale spedite solo quello che [redacted] vi frega nulla che arrivi o non arrivi...".

«Si farebbe invece molto prima [redacted] sarebbe anche molto più onesto dire: "Non siamo in grado di garantire il servizio ordinario. Anche se ufficialmente esiste, voi fate come se non esistesse". Ma il mio è soltanto un amaro, (e, lo ammetto, inconcludente!) sfogo [redacted] scopo informativo. Il mio quadretto chissà chi lo ha preso o chissà dov'è stato buttato. Del resto, avendolo inviato "solo" per via normale, come faccio a dimostrare che l'ho spedito e che [redacted] è mai arrivato»?

Daniela Orla

Un lettore ci scrive:

«C'è un'ingiustizia nella nuova legge finanziaria che nessuno vuole modificare a proposito della registrazione dei contratti di affitto. Riguarda box o posti auto nei cortili per i quali si percepiscono canoni [redacted] affitto mensile che vanno dalle trenta alle centomila e dovrebbero pagare per la registrazione dalle 7000 alle 24.000 lire. Ma il minimo obbligatorio da versare è di 100.000 lire oltre ad altre 40.000 per bolli vari».

Segue la firma

Un lettore ci scrive:

«Nella sua breve lettera pubblicata nei giorni scorsi, un lettore critica la scelta dell'amministrazione comunale torinese di [redacted]ar vita ad una pista ciclabile, affermando, tra l'altro, che "Torino non è Amsterdam" e che se proprio si vuol copiare dall'estero sarebbe bene farlo "su esempi più adattabili alle nostre esigenze".

«Mi chiedo: quali sarebbero questi altri esempi? Forse la liberalizzazione delle droghe o le donnine allegre nelle vetrine? Non riesco davvero a comprendere questa avversione per le piste ciclabili.

«Sono stato in alcune città olandesi, belghe, tedesche e mi è parso di essere in paradiso: poche auto, mezzi pubblici efficienti [redacted] gente allegra che scorrazza su e giù [redacted] bicicletta: studenti con i loro libri in spalla, massaie con le borse della spesa, professionisti in giacca [redacted] cravatta, pensionati.

«Io ho provato a girare la nostra città [redacted] bici, ma poi mi sono [redacted] perché mi rendevo conto che rischiavo ogni volta [redacted] essere travolto... per non parlare dell'inquinamento... Se vi fossero piste ciclabili lungo tutte le strade più importanti della nostra città, io sarei il primo a lasciare a [redacted] l'auto [redacted] ad inforcare la bici. E, [redacted] differenza di quanto pensa [redacted] lettore, credo proprio che non sarei solo. E' vero, gli italiani [redacted] pigri ed hanno la fissazione di spostarsi in auto sempre e comunque, ma ritengo che molti si [redacted] stufati di fare lunghe code ai semafori e di girare per ore alla ricerca di un parcheggio.

«[redacted] poi, non ha [redacted] provato il lettore ad andare alla Mandria in una qualsiasi domenica di primavera? Non ha visto quante bici, quanta voglia di stare all'aria aperta, [redacted] muoversi? In altre parole quanti potenziali utilizzatori delle tanto disprezzate piste ciclabili?».

Walter Panero

La società lombarda prosegue la politica di espansione, Castellani: serve un partner strategico

Milano-Malpensa atterra a Caselle

Sea entra nella Sagat

GLI AZIONISTI DELL'AEROPORTO

Comune di Torino	50,76%
Camera di commercio	24,71%
Regione Piemonte	11,42%
Sogespar [redacted]	2,00%
Sea	0,96%

Il senatore Franco Debenedetti auspica da tempo l'ingresso dei privati nella società che gestisce i servizi aeroportuali a Caselle

Milano guarda a Caselle. La Sea, società che gestisce gli aeroporti lombardi (84,56 per cento del Comune di Milano) e che sta realizzando [redacted] modernissimo aeroporto di «Malpensa 2000», [redacted] entrata all'inizio di gennaio fra gli azionisti della Sagat, la società del «Sandro Pertini» di Caselle.

Per ora [redacted] tratta [redacted] una partecipazione minima - lo 0,96 per cento - ma il piccolo passo del colosso aeroportuale italiano, che ha recentemente vinto il [redacted] per la gestione trentennale dei 33 scali argentini, può far pensare a una modifica futura del panorama del trasporto aereo nazionale. Soprattutto dopo l'entrata in servizio - il prossimo 25 ottobre - di Malpensa 2000, scalo che [redacted] grandi speranze, ma mille problemi. Come i collegamenti stradali e ferroviari insufficienti [redacted] due piste così vicine da limitarsi a vicenda [redacted] movimenti degli aerei.

La Sea ha rilevato la piccola quota azionaria Sagat in possesso originariamente dell'Aviofin (gruppo Alitalia) [redacted] poi di Aeroporti di Roma. A Caselle nessuno ha saputo nulla [redacted] cose fatte: lo stesso amministratore delegato della Sagat, Claudio Boccardo, si mostra dispiaciuto della «discrezione» dell'Alitalia. Boccardo ricorda che la Sea ha rilevato tutte le quote Alitalia negli aeroporti minori e nega che «dietro questa acquisizione ci sia [redacted] disegno strategico». Aggiunge: «Non è che sia un primo passo formale, ma può darsi benissimo che domani ci potranno essere degli sviluppi».

Il «domani» a cui si riferisce l'amministratore delegato della Sagat e quello del 2005-2010, tempi in cui - con l'evoluzione del trasporto aereo - saranno indispensabili alleanze strategiche che oggi sono solo ipotizzabili.

Nei mesi scorsi la Federpiemonte [redacted] aveva fatto sapere che per Caselle sarebbe stato preferibile un accordo con l'inglese [redacted] (British airport authority), che gestisce ora Napoli Capodichino, e non con la Sea: oltre ad altre ragioni di valenza [redacted] internazionale, il timore [redacted] che Caselle divenga un «satellite» di Malpensa, [redacted] Bergamo.

[redacted] il Comune - 50,76 per cento delle azioni Sagat - che intende fare? Il sindaco Castellani, che ammette di aver ignorato fino [redacted] oggi l'ingresso della Sea, dice che si [redacted] approfondendo il problema: «Il 98 per cento di azionariato pubblico [redacted] è più giustificabile». Ai vertici Sagat è stato dato un «indirizzo di esplorazione», ma sarà poi [redacted] Consiglio comunale a decidere.

«E' fondamentale - dice Castellani - trovare [redacted] partner strategico che abbia capacità imprenditoriali e competitive. Siamo in una situazione delicata: [redacted] possiamo metterci [redacted] competere con [redacted] colosso come Malpensa 2000, ma non possiamo neppure soccombere. Dobbiamo cooperare per crearci degli spazi. Ci [redacted] un partner strategico per trovare un ruolo [redacted] di secondo piano, [redacted] Lione [redacted] Stoccarda, [redacted] non lo possiamo fare [redacted] soli».

La Sea, peraltro, è oggi una società [redacted] in piena salute: presieduta dal leghista Giuseppe Bonomi, nel '97 (quindicesimo anno in attivo) ha registrato un fatturato di 680 miliardi e [redacted] utile netto di [redacted]. Tra Linate [redacted] Malpensa ha avuto oltre 18 milioni di passeggeri, circa [redacted] in più rispetto al '96. La potenzialità massima di Malpensa 2000 [redacted] di 25-30 milioni di passeggeri, cifra che potrebbe [redacted] raggiunta prima del previsto.

[redacted] a questo punto che potrebbe rivelarsi utile un'alleanza strategica con Caselle, scalo che dallo sviluppo di Milano, almeno all'inizio, avrà tutto da perdere. I cento chilometri che dividono Torino da Malpensa, se ben serviti, possono essere una via di fuga da Caselle e già alcune compagnie straniere (British Airways) hanno preferito tagliare su Torino.

Il piccolo passo fatto dalla Sea verso la Sagat assume un significato diverso se lo si guarda [redacted] luce dell'intervento che fece il senatore Franco Debenedetti nel momento più delicato della crisi che registrò i 57 giorni di penalizzazione dello scalo per le carenze tecniche degli impianti. Debenedetti, che aveva lamentato la lentezza nel decidere degli attuali amministratori, si era detto preoccupato della visione del vertice aziendale: «Ci si può fin chiedere - aveva detto [redacted] come provocazione - se Torino sarebbe meglio servita da uno shuttle [redacted] con Ginevra [redacted] da un treno rapido con Malpensa».

Gianni Bisio

Genitori e insegnanti degli alunni di Mappano presentano denuncia contro anonimi

Caccia al maniaco che insidia i ragazzini

Al telefono: incontriamoci e poi andiamo a divertirci

A Mappano è diventato l'incubo degli alunni della scuola media «Aquilante Demonte» e dei loro genitori. Di molti dei 230 ragazzi che frequentano la succursale conosce nome, cognome, indirizzo [redacted] anche numero di telefono [redacted] «Sono un universitario, sto compilando [redacted] statistica sulle scuole - dice [redacted] voce rassicurante dall'altro capo della cornetta -. Incontriamoci dove vuoi, prendiamo un wisketto [redacted] poi andiamo in tangenziale [redacted] ci divertiamo». A qualcuno ha addirittura suonato il campanello sotto casa. «Cercavo suo figlio, può scendere un attimo?». C'è chi l'ha visto salire su [redacted] Peugeot bianca [redacted] ha [redacted] di inseguirlo di corsa in mezzo alle strade [redacted] Mappano.

Altri genitori, dopo averlo riconosciuto, l'hanno pedinato sul bus numero 46 fino a Porta Susa dove poi è riuscito a dileguarsi in mezzo alla folla. Sulle sue tracce [redacted] ci sono i carabinieri di Caselle e quelli del nucleo operativo [redacted] Venaria, ma è ancora mistero fitto. Tra i genitori intanto serpeggia la paura che si tratti di [redacted] pedofilo che [redacted] di adescare i ragazzini, anche perché di alcuni di loro, e questo è il particolare più inquietante, possiederebbe addirittura delle fotografie.

Dice [redacted] padre: «A diversi ha chiesto altri numeri di telefono [redacted] nomi di compagni, [redacted] lo prendiamo gliela faremo pagare». Tutto questo mentre nei giorni scorsi qualcuno si è infilato all'interno delle aule della scuola di piazza della Resistenza, ha rubato dei registri, ha strappato i documenti degli alunni e li ha appiccicati alle porte evidenziandoli con minacce del tipo: «Sarai giustiziato in quel posto a quella data [redacted]. Solo [redacted] ragazzata? «Io penso di sì - spiega il preside della scuola media Demonte e sindaco di Caselle Gio[redacted] Rosito -. Le telefonate, gli appuntamenti e questo annesimo atto di vandalismo penso siano due cose separate».

Proprio il preside ha già incontrato tutti i genitori ed i rappresentanti delle undici classi. «Abbiamo discusso [redacted] lungo optando per una denuncia contro anonimi - continua Rosito - non ci rimane che attendere i risultati delle indagini». I rappresentanti di classe hanno scritto una lettera a Giuseppe Vallone, il sindaco di Borgaro, Comune dove [redacted] trova dislocata la succursale che in due [redacted] è già stata ripulita dai ladri sei volte. «Vogliamo una maggior sorveglianza all'esterno dell'istituto soprattutto nelle ore di entrata e [redacted] uscita dei nostri figli - lamentano -. Temiamo che questa persona possa rifarsi [redacted] proprio davanti ai cancelli». Aggiungono: «Sono già state piazzate tre porte blindate ma [redacted] bastano. Crediamo sia indispensabile installare un sistema [redacted] allarme efficiente, la scuola non deve [redacted] alla mercé di tutti».

Gianni Giacomino

ASSESSORE REGIONE

Ladri nella casa di Goglio

Ladri in azione, alcune notti fa, nella casa dell'assessore regionale alle Politiche sociali Giuseppe Goglio, una villetta in frazione Campo di Castellamonte dove l'imprenditore torinese ama trascorrere parte del tempo libero. Dall'edificio [redacted] spariti 3 mobili, [redacted] quadri, una specchiera, divani e poltrone, servizi di posate in argento, alcuni candelabri, un orologio, 130 marenghi in oro [redacted] 2 lingotti, pure in oro, del peso di 100 grammi ciascuno. Il valore del bottino, tutto materiale risalente al periodo fra il '700 [redacted] l'800, ammonta a diverse decine [redacted] di milioni. Sull'episodio stanno indagando i carabinieri. Non sembrano esserci dubbi, comunque, che [redacted] tratti [redacted] un furto [redacted] commissione: nonostante i controlli delle forze dell'ordine, infatti, il mercato degli oggetti antichi continua ad essere fiorente.

Rinvio sulle deleghe

Dalla Regione 2,8 miliardi a Expo 2000

Dopo due fumate nere il Consiglio regionale del Piemonte ha approvato ieri pomeriggio la delibera che autorizza la Regione a sottoscrivere la ricapitalizzazione di Expo 2000, la società che gestisce l'attività fieristica del Lingotto. La Regione sottoscriverà azioni per 2 miliardi e [redacted] milioni di lire. Hanno votato a favore le forze del Polo e l'Mppe-Rinnovamento Italiano. Rifondazione, verdi e Lega hanno votato contro mentre pds, ppi e socialisti [redacted] astenuti. Nel corso del dibattito Ghiglia (An), Benso (Centro), Gallarini (Forza Italia) e Picchioni (Mppe-Ri) hanno criticato l'atteggiamento di attesa di Comune e Provincia di Torino e soprattutto il fatto che «questi enti locali direttamente interessati dalla ricaduta economica delle attività del Lingotto» abbiano deciso di impegnarsi per una [redacted] «ridicola». Comune e Provincia dovrebbero sottoscrivere il [redacted] per cento delle azioni per una spesa variabile tra i 200 [redacted] i 300 milioni.

Il Consiglio regionale, invece, ha deciso di rimandare all'esame delle [redacted] Commissioni competenti [redacted] disegno di legge contenente le deleghe agli enti locali [redacted] materia di agricoltura, foreste ed economia montane. La conseguenza immediata è il commissariamento temporaneo della Regione da parte del governo in materia di deleghe agli enti locali. [redacted] fatto da ieri sera la palla torna [redacted] ministro Bassanini [redacted] attesa che la Regione Piemonte approvi il disegno di legge numero 356. Secondo Antonio Saitta (ppi) «si tratta di un fatto gravissimo, conseguenza dell'incapacità dimostrata dal Polo di affrontare [redacted] risolvere in tempo, con competenza e con ampio consenso la grande questione della riforma amministrativa». Aggiunge Lido Riba (pds): «La giunta si è ridotta all'ultimo momento [redacted] presentare una proposta di legge formale e del tutto inadeguata che non trasferisce competenze [redacted] funzioni agli Enti locali e va totalmente rivista». Diversa l'opinione di Roberto Vaglio, assessore alle Autonomie locali: «Il provvedimento costituisce un passaggio [redacted] fondamentale importanza per il complesso progetto di decentramento amministrativo. Per questo riteniamo [redacted] dover approfondire ed ulteriormente concertare con gli enti locali ogni passaggio di questa legge e di quelle che seguiranno anche a [redacted] venire commissariati dal governo se considerati inadempienti». Secondo Vaglio «nella situazione del Piemonte si trovano anche Lombardia, Emilia Romagna, Veneto, Marche, Molise, Campania e Calabria».

[m. tr.]

SAPER SPENDERE

A qualcuno piacciono le minestre saporite

D'INVERNO che faccia freddo o ci sia sole, io adoro le minestre; le adoro al punto che mi piacciono anche d'estate - scrive Aurelia Z. R.- ma purtroppo voi dimenticate troppo spesso questo piatto povero delle nostre montagne. Mi piacerebbe avere la soddisfazione di leggere qualche ricetta di minestra».

Ecco un minestrone alla genovese [redacted] lo fa G. Vitelli: «Per sei persone servono 800 g di fagioli, [redacted] g di fagiolini verdi, quattro zucchine, una cipolla rossa, due carote [redacted] due gambi di sedano, [redacted] cavolo e - se è stagione - [redacted] manciatina di borragine. Prezzemolo [redacted] maggiorana tritati da aggiungere [redacted] f[redacted] cottura. Pulire e tagliare a dadini tutte le verdure, unire fagioli e fare cuocere in acqua abbondante con sale. Se piace, aggiungere [redacted] osso di bue o un pezzetto di salsiccia per dare più sapore. A metà cottura unire [redacted] il cavolo tagliato [redacted] striscioline. A parte preparare il pesto: passare al mixer un bel mazzo di basilico, 2 spicchi d'aglio, 100 g [redacted] pinoli, [redacted] cucchiaini di sale fino (eviterà che il basilico [redacted] annerisca); travasare in una scodella ed aggiungere 3-4 cucchiai di parmigiano grattugiato e olio extravergine quanto basta per avere una salsa morbida. A piacere, sciogliere una noce di burro in un po' di brodo caldo e aggiungerlo al pesto. Unire al minestrone e servire».

E «riso al cagnone» sempre di Giuliana: «Occorrono 70 [redacted] di riso a persona; fare bollire il riso in acqua con poco sale. A metà cottura, scolare. Nel frattempo, preparare un sugo con trito di carne, prosciutto o pollo (se ci sono avanzi vanno benissimo) e 100 g di salsiccia disfatta il tutto passato in burro con maggiorana. Unire il riso e brodo di verdura e concludere la cottura; mantecare con parmigiano grattugiato [redacted] servire».

Dalle ricette che ci aveva inviato tempo fa Mariuccia V. G. da San Bartolomeo a Mare (Imperia), ecco i «petinuri» p[redacted] 4 persone: «Sciogliere a fuoco lento un abbondante cucchiaio di burro, aggiungere tre cucchiai di farina di grano, salare sempre rimestando. Aggiungere lentamente [redacted] rimestando [redacted] quarto di latte caldo e quando la crema diventa densa togliere dal fuoco. Unire un uovo intero amalgamando bene. A piacere si può aggiungere formaggio grattugiato. Portare a ebollizione del brodo di carne; con un cucchiaino formare piccole palline, i "petinuri" appunto, e buttarli nel brodo. Appena bolle, togliere dal fuoco e servire».

E «zuppa di grissini»: «In una terracotta mettere un po' d'olio d'oliva e fiocchetti [redacted] burro. Sistemare a strati dei grissini raffermi, spolverando ogni strato [redacted] un po' [redacted] cannella (se piace) o con formaggio grattugiato; coprire con brodo di carne [redacted] cuocere a fuoco lento per una buona mezz'ora. Al momento di servire, aggiungere pezzetti di toma e burro fuso».

Da Bianca della [redacted] «zuppa di cipolle»: «Sbucciare e tagliare a velo una grossa cipolla rossa per ogni commensale, fare appassire in padella antiaderente con poco olio e burro, unire un cucchiaio di farina bianca o di maizena, mescolare, diluire con un po' [redacted] brodo. Versare in una pentola, aggiungere il brodo necessario e cuocere coperto per circa 40 minuti. Tagliare a fette sottili del pane raffermo (4-5 fette [redacted] persona), velarle con burro, tostarle leggermente. Usare delle ciotole di terracotta: formare strati con fette di pane, parmigiano grattugiato, fettine sottili di fontina. Versare sopra la zuppa di cipolle bella calda [redacted] insaporire con pepe macinato».

E «Brodetto de' Veneziani»: «Rompere quattro uova fresche lasciando cadere i tuorli sul fondo di una pentola e mescolando vigorosamente con il succo di mezzo limone, poco sale e pepe. Quando saranno ben montati, unire a filo un litro di brodo freddo; sempre mescolando portare [redacted] lento bollore, ma togliere la pentola dal fuoco al primo sbuffo, come si fa per lo zabaione. Tostare leggermente fette di pane, appoggiarle sul fondo di una ciotola di terracotta precedentemente riscaldata con [redacted] bollente. Versare sul pane il brodetto».

Simonetta

CENTRO "PANNUNZIO"
VIA MARIA VITTORIA 35H
10123 TORINO - TEL. 011 [redacted]

OGGI
ALLE ORE 17,30
PRESSO LA SALA "ALDO VIGLIONE" A PALAZZO LASCARIS
Via Alfieri, 15 - Torino
GIAMPIERO LEO, ORESTE BOVIO, RAIMONDO LURAGHI E GIORGIO LA MALFA
PRESENTERANNO
"GIELLISTI"
DI ALDO ALESSANDRO MOLA
Opera conclusiva della
"Collana storica della Resistenza ..."
Edita da
FONDAZIONE DELLA CASSA DI RISPARMIO DI CUNEO

MARVIN FRANCHISING: UN MATRIMONIO D'INTERESSE.
ENTRA ANCHE TU A FAR PARTE DELLA PIU' MODERNA CATENA DI NEGOZI DI FOTO-VIDEO E CELLULARI D'ITALIA, DA OLTRE CINQUANT'ANNI SUL MERCATO. UNISCI IL TUO NOME AD UN MARCHIO PRESTIGIOSO! PER ESSERE VINCENTE SULLA TUA CONCORRENZA. SCEGLI...UN MATRIMONIO D'INTERESSE!
Per informazioni [redacted] per ricevere la brochure di documentazione, telefona al numero 011-56.24.033 (30 l.r.a.) chiedendo del Dott. Beraggio, oppure scrivi a: M.P.M. S.p.A. Grande Marvin, via Guarini 4 10123 Torino · Fax 011-56.24.244
Grande marvin
IL NETWORK ITALIANO DI FOTOGRAFIA
P.zza Lagrange - Te . Tel. 011-56.24.033 (30 l.r.a.) - Fax 011-56.24.244

Torino centro
Palazzo del '600
Sono in vendita:
• Al primo piano nobile, appartamento prestigioso indipendente di 500 mq con atrio, salone d'onore, cassette, soffitti decorati a stucco, freschi a fresco. Libero da marzo '98.
• Negozio d'angolo di 500 mq su due piani. Libero da marzo '98.
Telefonare per informazioni e appuntamenti al 011 - 502.626 (Sig. Sandrone).

Ristorante del Grappolo
Via Cigliano 38 c
Tel. 815 42 27

PK publikompass
C.so Massimo d'Azeglio [redacted] (011) 666.52.11

La Stampa - Abbonamento '98
3 comode rate oppure 1 mese gratis in più per chi paga tutto subito

Copie a sett.	Copie in l'anno	Prezzo (L. 1.000 a copia)
6	308	L. 308.000
5	257	L. 257.000

Il giornale viene consegnato tramite posta
LA STAMPA
LA BUONA ABITUDINE DEL RISPARMIO QUOTIDIANO
Per informazioni tel: 011/6568334-335

Il parroco, stufo delle violenze, chiude l'oratorio per protesta

San Giulio sfida i «Bad Boys»

Il sacerdote: «Questa è ormai diventata zona franca e io non mi faccio mettere i piedi in testa»

Nella parrocchia San Giulio d'Orta di corso Cadore la carità cristiana, adesso, ha i pugni duri di don Giacomo Garbero. Stanco dei continui atti di vandalismo ai danni dell'oratorio e del quartiere, il parroco ha deciso: «Si volta pagina!». E come risposta ai teppisti, agli attacchi di una banda di quindici ragazzotti sbandati dai 15 ai 18 anni, ha chiuso l'oratorio. «Aiutare i ragazzi di strada va bene, è il nostro compito di cristiani - sbotta -. Ma subire le loro offese no; non mi faccio mettere i piedi in testa».

A provocazione ha risposto con provocazione: su un volantino di due pagine distribuito domenica al termine della messa ha spiegato ai suoi fedeli perché improvvisamente ha deciso di sbarrare le stanze e i tre campi sportivi della parrocchia. E per sabato prossimo, alle 15,30, ha convocato una riunione pubblica. Adunata generale di quartiere: «Valuteremo le soluzioni possibili per fronteggiare questo gruppo di balordi. Vanchiglietta non è una zona "a rischio", e non vorremmo lo diventasse».

Ha cinquant'anni portati bene, don Giacomo. E tanta voglia di fare. Ma conosce bene qual è il limite fra carità e lassismo. «Qui a San Giulio - spiega - in questi anni abbiamo investito parecchio per i ragazzi e per i giovani. Iniziative di aggregazione e di formazione. Anche per gli sbandati che passano le loro giornate vuote a far danni abbiamo organizzato con i nostri 70 animatori attività sportive, corsi di ripetizione, e tante proposte per il tempo libero. Non accetto che un manipolo di vandali ora rovini tutto ciò».

Don Giacomo non è un uomo da vendette. Sa che non è quella la strada. La strada è la fermezza, è educare, col polso fermo occorre. «Ho provato a parlare con le famiglie di questi teppisti, ma è stato inutile: rifiutano di sentirsi dire che i propri figli sono vandali». Anche tentare un approccio con la banda dei quindici è stato inutile: «Farli ragionare? Ti ridono in faccia, negano». «L'ultima prodezza della banda - prosegue don Giacomo - è stato sfasciare la ludoteca appena ristrutturata nella sede della circoscrizione, proprio accanto alla chiesa. Ho denunciato il fatto alle autorità comunali e alla polizia, ma non ho ottenuto nulla, quindi ho deciso di agire in prima persona».

I danni non si contano, dentro e fuori della parrocchia di San Giulio: scritte sui muri, porte e maniglie scassate, furti nel magazzino che raccoglie cibo per i poveri, minacce nei confronti dei più piccoli. I teppisti si sentono forti, intimoriscono il parroco come gli abitanti del quartiere, lasciando sui muri le loro firme di vernice: «Raptus» e «Bad boys». Don Garbero è esasperato: «Attorno alla parrocchia è diventata una franca».

Accossato

Don Giacomo Garbero parroco di San Giulio D'Orta che ha deciso di chiudere l'oratorio per impedire a un gruppo di teppisti di scorrazzare impunemente

L'uomo, arrestato dagli agenti del commissariato Milano, nega disperatamente

Violentata nell'alloggio abbandonato

«M'ha sorpresa in strada e portata via sul tram»

Un racconto drammatico: «Mi ha minacciato con i pezzi di bottiglia, mi ha portata in una casa abbandonata. E mi ha violentata». Anna L., 29 anni, che lavora saltuariamente in un ristorante, ha parlato di quelle due ore prigioniero del ragazzo: «Mi ha spinto in una stanza, gettata a terra, spogliata. Sono rimasta nelle sue mani per un'ora, mi ha ferito, tagliuzzandomi con quella bottiglia rotta».

Le indagini degli agenti del commissariato Milano hanno portato all'identificazione e all'arresto del giovane: un tunisino di 21 anni, Naofa Bel Nasser. Lui nega disperatamente, dice di essere innocente. Ma il suo arresto è stato convalidato dal gip.

La denuncia della ragazza: «Stavo camminando in corso Giulio Cesare, ero quasi all'angolo di corso Brescia, sono stata avvicinata da quel giovane. Lo avevo già visto due volte prima in quella zona. Ha puntato qualcosa alla schiena. Un coltello, forse un pezzo di vetro. Mi ha minacciata, parole sussurrate all'orecchio. Dovevo seguirlo, altrimenti mi avrebbe uccisa».

Naofa Nasser 21 anni arrestato con l'accusa di aver violentato una ragazza di 29 anni

Ancora la ragazza: «Siamo saliti su un tram, poche fermate. Siamo scesi e mi ha portata, sempre minacciandomi con quell'arma nella schiena, in via Stradella. Lì c'è una casa abbandonata, siamo entrati. Ricordo quella stanza vuota, la sporcizia per terra. Mi ha spogliata, violentata. Io mi difendevo, lui mi ha tagliuzzata ovunque con quel pezzo di vetro. Così per un'ora, fino quando non è andato via. Avevo perso i sensi. Mi sono ripresa qualche tempo dopo».

Due giorni dopo, lunedì 23 febbraio, si è presentata al pronto soccorso del Giovanni Bosco. Da quel momento sono partite le indagini del dottor Turco, dirigente il commissariato Milano.

L'altro giorno gli agenti, assieme ad Anna, hanno compiuto una battuta nella casa. E la ragazza ha indicato un giovane: «E' lui, è quello che mi violentata». Naofa Bel Nasser nega di aver violentato la ragazza. E fa un racconto, agli atti dell'esame del magistrato. Il suo difensore, avvocato Borasio, dice: «Una vicenda non ancora chiara, alcune cose sono contraddittorie. Forse la verità verrà fuori nei prossimi giorni».

Ezio Mascarino

Da Susa deve andare a Rivoli

Marco Re 42 anni incatenato a un portone degli uffici Susa dove è addetto alle pulizie

Incatenato per cinque ore «E' ingiusto trasferirmi»

Un dipendente della ditta incaricata delle pulizie negli uffici della Sitaf

è incatenato all'ingresso degli uffici Sitaf di Susa per contestare il trasferimento a Rivoli. Marco Re, 42 anni, dipendente dell'impresa International Service che nel '94 ha vinto l'appalto per la pulizia nei locali della Società autostradale del Traforo del Fréjus, ieri mattina, dopo essersi imprigionato un lucchetto, ha minacciato addirittura di ingoiare un lametta se i carabinieri fossero intervenuti di forza per liberarlo. «E' anni che lavoro ore al giorno qui alla Sitaf - racconta Re -. Ed ora, senza preavviso e soprattutto senza un valido motivo, hanno deciso di mandarmi all'Iperstanda di Rivoli». Commenta: «Non si può trattare un uomo come una pedina sulla scacchiera e decidere le sorti senza neanche chiedergli parere né informarlo in anticipo».

Il braccio di ferro è durato cinque ore. Marco Re, una madre di 75 anni invalida al 100 per cento, bimba di 9 anni e tre aneurismi cerebrali che lo costringono ad sempre con sé scatole di medicine, si è opposto tenacemente al trasferimento obbligato, restando legato alla grossa catena e minacciando anche di iniziare uno sciopero della fame. Sono intervenuti i carabinieri con il capitano Silvano Ceccato, poi il sindacato Cgil interno alla Sitaf che ha contattato la Camera del Lavoro, finché verso le 13 l'uomo ha desistito, accettando il trasferimento forzato. «Una scelta obbligata - precisa però - : in contrario mi avrebbero licenziato in tronco e mi sarei ritrovato senza un posto, stipendio e con una dre malata da accudire».

La protesta è cominciata verle 8. Marco Re, con ogni giorno, è entrato in Sitaf alle 6. Due dopo ha ricevuto la notizia del trasferimento: «Per motivi di incompatibilità le colleghe di lavoro», spiegano Giuseppe Arenare ed Ezio Pagano, responsabili del personale della International Service. «Nei giorni scorsi - proseguono - alcune nostre dipendenti si sono lamentate del suo comportamento autoritario e maleducato». Marco Re nega le accuse, e con lui anche il responsabile dei servizi generali della Sitaf, Santino Barrese, che controlla l'operato dell'impresa di pulizia e non ha mai rilevato comportamenti illeciti. Ma questo non è servito a cancellare il trasferimento e a smorzare i toni della polemica, e così da oggi Marco Re sarà a Rivoli. Stessa mansione, orario, stesso stipendio: poco più di un milione netto.

(m. acc.)

Infortunio

Operaio precipita da 6 metri

Un operaio di 26 anni, Gianluca Pastorello, via Coppino 116/B, è ricoverato in gravi condizioni all'ospedale Giovanni Bosco. L'altro pomeriggio, mentre sistemava tubo di scarico nella scuola «Olivetti» di via Catalani 4, è precipitato da un'altezza di circa 6 metri.

Stava lavorando su una piccola impalcatura di assi: forse è scivolato, forse le tavole si sono allargate. Il giovane ha battuto violentemente la testa: trasportato al pronto soccorso, è ricoverato in prognosi riservata con un trauma cranico-facciale.

E' questo l'ultimo di una lunga serie di infortuni sul lavoro di cui ieri ha parlato il procuratore aggiunto presso la pretura, Raffaele Guariniello, che da anni si occupa dei temi dell'igiene della sicurezza. «Nel 1997, solo nell'edilizia - dice Guariniello, sempre più preoccupato della situazione - ci sono stati oltre 107 mila infortuni in cantiere. Incidenti quasi sempre gravi, spesso con traumi permanenti postumi evidenti, che nei dodici mesi del '97 hanno fatto ben 202 vittime, in gran parte giovani.

Ripercorrendo le tragiche vicende di feriti più sono gravi e di famiglie distrutte in attimo dall'imprudenza, il procuratore aggiunto Guariniello fa notare come le Aziende sanitarie locali e Ispettorati del Lavoro, con gli strumenti il personale che hanno a disposizione, non siano assolutamente in grado di controllare il rispetto della nuova legge in materia di sicurezza sul lavoro. «E come se non bastasse - aggiunge il procuratore - ultimamente si sente ripetere sempre più insistentemente una proposta che mi spaventa: chi viola le norme di sicurezza potrebbe presto non rischiare più nemmeno il carcere».

Un'involuzione, rispetto alle battaglie del pm torinese, che potrebbe sfociare in una giungla incontrollata di violazioni e di pericoli per i braccianti.

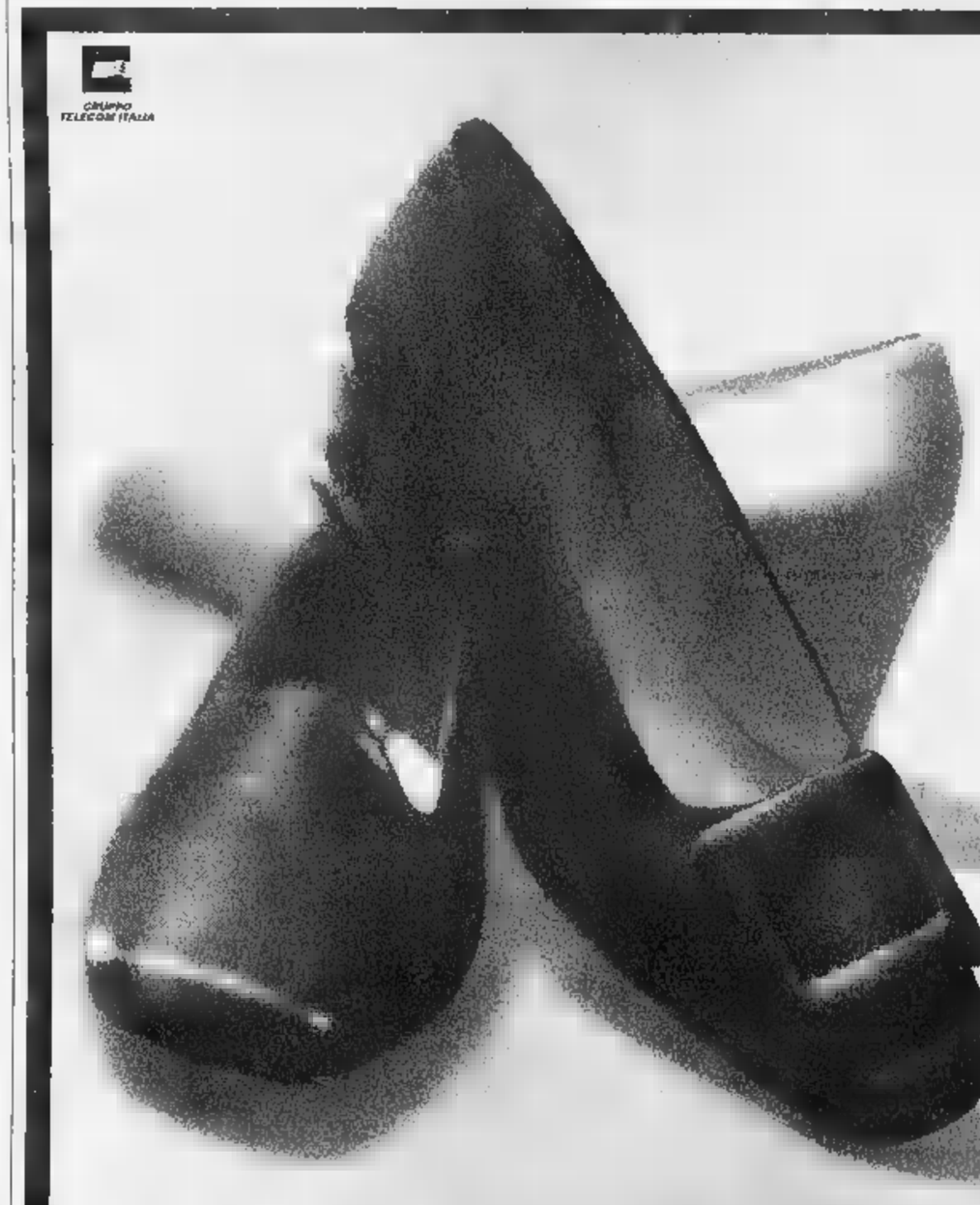

AL MATTINO DECIDI COME VESTIRTI. A MEZZOGIORNO DECIDI COSA MANGIARE. PERCHÉ NON DOVRESTI ANCHE DECIDERE COSA VEDERE LA SERA IN TV?

www.stream.it
Numero Verde 167-567765

Stream, la prima televisione via cavo, ti dà, finalmente, la possibilità di decidere. Se ti abboni a Blu Stream potrai infatti scegliere fra un'ampia serie di canali tematici italiani e internazionali, sia d'informazione che d'intrattenimento, più un'infinità di canali audio di qualità digitale. Con Pay per View di Stream, inoltre, potrai vedere i film più recenti ed entusiasmanti, i concerti più attesi, le manifestazioni sportive più avvincenti e tanti spettacoli appassionanti, tutti in anteprima esclusiva, pagando soltanto i programmi che avrai scelto. Con Stream le decisioni le prendi tu. Telefona al numero verde e decidi come abbonarti.

Stream
LA TV VIA CAVO

SCEGLI DI VEDERE MEGLIO.

SERVIZIO DISPONIBILE PER LE ABITAZIONI CABLATE.

Blu Stream
TELE + TELE + TELE + + CALCIO
RADIO ROCK

Tra schede prepagate e contratti fantasiosi gli utenti rischiano di capirci poco

Cellulari, la giungla delle tariffe

Come districarsi nelle offerte dei gestori

Il traffico dei cellulari, come viene chiamato in gergo l'accumularsi di telefonate, è in crescita esponenziale. Di fronte alle offerte martellanti dei due grandi gestori della telefonia mobile (Telecom Italia Mobile e Omnitel), l'utente rischia di capirci poco.

Inoltre, negli ultimi due anni, soprattutto dalla comparsa delle schede prepagate e di contratti sempre più fantasiosi, molta gente ha cominciato a disdire i vecchi contratti, ormai superati c[illegible] offerta [illegible] considerati troppo onerosi rispetto ai nuovi. Succede così che la Tim si trova a far fronte a un numero non previsto di disdette di abbonamenti di persone che vogliono passare a contratti più «umani» o semplicemente alle schede prepagate.

RITARDI [illegible] RIMBORSI. Va precisato che nei vecchi contratti l'utente versava una cifra di anticipo conversazioni (in alcuni contratti continua a versarla tuttora soltanto se la bolletta non viene addebitata su carta di credito convenzionata).

[illegible] Succede così che ad esempio un utente, Nedo Greggio, disdice il contratto Family con la Tim il 29 gennaio del '97 consegnando il modulo in corso Matteotti. L'ufficio lo rassicura che riceverà [illegible] rimborso dell'anticipo conversazioni nel giro di 3-4 mesi. Passa la primavera e arriva l'estate. A giugno l'ex abbonato Greggio telefona alla Tim per [illegible] notizie. Riceve la risposta che [illegible] sono dei problemi e che probabilmente il rimborso avverrà entro gennaio del '98. A dicembre del '97 all'ex abbonato Greggio arriva [illegible] lettera della Tim che assicura il rimborso nel giro di 45 giorni. Agli inizi di febbraio, non vedendo arrivare alcun rimborso, il signor Greggio telefona alla Tim che assicura che il rimborso [illegible] entro il 31 marzo. Cioè un anno e tre mesi dopo la disdetta del contratto. L'ex abbonato [illegible] chiede, giustamente: «Fortunatamente non ho urgente bisogno di [illegible] indietro quella cifra che peraltro è di sole 78.219 lire, però non [illegible] d'accordo sul principio. Non mi sembra che sia un modo di fare giusto». La Tim in effetti ha alcuni problemi: il rimborso degli anticipi [illegible] conversazione con sei mesi di differimento sarebbe da imputare alla necessità di verificare l'esistenza di crediti a favore dell'azienda. [illegible] meccanismo [illegible] restituzione degli «anticipi conversazione» è in effetti molto complesso, ma risultano comunque incomprensibili ritardi [illegible] oltre sei mesi.

La situazione all'Omnitel è differente, anche perché il secondo gestore in ordine di tempo non ha avuto i problemi di sovraffollamento di disdette che ha avuto la Tim. Ad ogni modo anche l'Omnitel denuncia ritardi nella restituzione degli «anticipi conversazione». Ufficialmente [illegible] parla di tre mesi, in realtà spesso i tre mesi vengono «sforati». In primavera - assicurano all'Omnitel - entrerà però in funzione un meccanismo di rimborso automatico che annullerà i ritardi.

[illegible] Oltre al problema dei ritardi nei rimborsi, c'è da sottolineare che l'offerta degli abbonamenti e delle carte prepagate sta diventando caotica. Per l'utente [illegible] difficile capire che cosa conviene di più perché i frazionamenti dei costi stanno raggiungendo livelli troppo alti. Per calcolare quale contratto stipulare occorre essere almeno ragioniere. Sotto pubblichiamo le offerte dei d[illegible] gestori cercando di offrire le maggiori informazioni possibili. Non sono comprese alcune tariffe riservate soprattutto alle aziende.

Enzo Bacarani

I CONTRATTI

(Per ogni telefonata effettuata, alla risposta vengono addebitate [illegible] lire)

	attivazione	anticipo conversazione	spese bollo	canone mensile	tassa concessione governativa mensile	costo in lire (iva esclusa)
TIM Telecom Italia Mobile BUSINESS (E-TACS)	200.000 + IVA (20%)	Gratis con addebito bolletta su carta credito convenzionata (AE, CartaSì, Diners, Cartamoneta-Topcard e circuito Visa e Mastercard). Lire 200.000 con addebito in banca. Lire [illegible]0 negli altri casi	20.000	50.625 + IVA (20%)	25.000 per uso affari (detraibili fiscalmente); [illegible] per uso privato (non detraibili)	Di una telefonata di 1 minuto da lunedì a venerdì: 254 (dalle 22 alle 8); 508 (dalle [illegible] alle 8,30); 768 (dalle 8,30 alle 13); 508 (dalle 13 alle 18,30); 381 (dalle 18,30 alle 22); sabato: 508 (dalle 8 alle 13) e 254 p... Il resto [illegible] giorno. Domenica e festivi: 254 lire al minuto
FAMILY (E-TACS)	200.000 + [illegible] (20%)	Gratis [illegible] carta di credito. Lire 100.000 con addebito in banca	20.000	10.000 + [illegible] (20%)	Per uso affari [illegible] (detraibili fiscalmente), per uso privato 10.000 (non detraibili)	Di uno scatto (45 secondi) da lunedì a venerdì 170 (da [illegible]na alle 7,30 e dalle 20,30 a mezzanotte; 1524 (ogni 5 secondi dalle 7,30 alle 20,30). Sabato domenica e festivi 170 ogni 45 secondi giorno e notte
TIME (E-TACS)	[illegible] + [illegible] (20%)	Gratis con carta di credito. Lire 100.000 con [illegible] domiciliazione bancaria	20.000	18.000 + [illegible] (20%)	Per uso affari 25.000 (detraibili fiscalmente), per uso privato 10.000 (non detraibili)	Da lunedì a venerdì 271 lire ogni 28,2 secondi dalle 19 alle 9, [illegible]03 (ogni 9,5 secondi) dalle 9 alle 19. Sabato, domenica e festivi 271 ogni 28,2 secondi giorno e notte
EURO PROF[illegible] (GSM)	Gratuita fino a nuova comunicazione	Gratis con carta di credito 100.000 con addebito in banca, 500.000 negli altri casi	–	35.000 (senza minuti di conversazione); 50.000 (30 minuti inclusi); 65.000 (60 minuti); 92.000 (120 minuti); 142.000 (240 minuti); 240.000 (480 minuti inclusi)	Per uso affari 25.000 (detraibili fiscalmente), per uso privato 10.000 (non detraibili)	–
EURO BASIC ZERO (GSM)	Gratuita fino a nuova comunicazione	Gratis con carta di credito, 100.000 con addebito in banca, 500.000 negli altri casi	–	15.000 (30 minuti), [illegible] (60); 55.000 (120); 108.000 (240); 200.000 (480 minuti)	25.000 per [illegible] affari (canone e minuti extra fiscalmente detraibili al 50%), 10.000 (uso privato).	500 lire [illegible] minuto in qualsiasi ora e giorno della settimana.
EURO BASIC CITTA' (GSM)	Gratuita fino a nuova comunicazione	Gratis con carta di credito. Lire 100.000 con addebito [illegible] banca; 500.000 negli altri casi.	–	–	25.000 per uso affari (fiscalmente detraibili) e 10.000 per uso privato (non detraibili).	AL MINUTO 280 lire per le chiamate urbane verso telefoni fissi della provincia scelta dal cliente; 280 lire per tutte le chiamate ai telefonini Tim ed Omnitel in tutt'Italia; [illegible] lire per chiamate verso telefoni fissi extraurbani, cioè al di fuori della provincia scelta.
EURO FAMILY (GSM)	Gratuita fino a nuova comunicazione	Gratis [illegible] accredito bolletta su carta di credito. Lire 100.000 con addebito in banca, 200.000 negli altri casi.	–	5000 (nessun minuto incluso); 10.000 (10 minuti inclusi); 25.000 (30); 48.000 (60); 85.000 (120 minuti inclusi).	Per affari 25.000 (fiscalmente detraibili), per uso privato 10.000 (non detraibili)	AL MINUTO da lunedì a venerdì 1500 con canone di 5000, 1450 (con canone [illegible] 10.000), 1.300 (con canone di 25.000), 1150 (con canone da 48.000), 950 (con [illegible] da [illegible]) dalle 7,30 alle 20,30. Sabato, domenica e festivi: 170 lire in qualsiasi ora e per qualsiasi canone.
EURO TIME (GSM)	Gratuita fino a nuova comunicazione	Gratis con accredito bolletta su carta [illegible] credito. Lire [illegible] con addebito in banca, 200.000 negli altri casi.	–	25.000 per uso affari (canone e minuti extra fiscalmente detraibili al 50%), 10.000 per uso privato.	15.000 (nessun minuto incluso); 18.000 (10 minuti inclusi); 2[illegible] (30); [illegible].000 (60); 80.000 (120).	AL MINUTO da lunedì a venerdì (dalle 8 alle 20) 750 (con il canone di 15.000 lire); 745 (canone 18.000); [illegible] (canone 29.000); 720 (canone 45.000); [illegible] (canone 80.000). Dalle 20 alle [illegible] e sabato, domenica e festivi: 250 (per i canoni di 15.000 e 18.000 lire); 240 (per il canone di 29.000); 225 (canone di 45.000); 220 (canone di 80.000 lire).
omnitel LIBERO (GSM)	Gratuita	Gratis con carta di credito, 100.000 con addebito in banca, 200.000 negli altri casi.	–	–	25.000 per uso affari (fiscalmente detraibili), 10.000 per uso privato (non detraibili)	AL MINUTO Da lunedì a venerdì 1595 lire dalle 8 alle 20; 195 lire nelle altre [illegible] e in qualsiasi ora di sabato, domenica e festivi.
POMERIGGIO (GSM)	Gratuita	Gratis con carta di credito, 100.000 con addebito bancario, 200.000 negli altri casi.	–	10.000 + iva (20%)	25.000 per uso affari (fiscalmente detraibili), 10.000 per uso privato (non detraibili)	[illegible] da lunedì a venerdì 295 da mezzanotte alle 9, 795 dalle 9 alle 14, 295 dalle 14 alle 18, 795 dalle 18 alle 22, 295 dalle 22 alle 24. Sabato, domenica e festivi 295 lire in qualsiasi ora.
NIGHT[illegible] (GSM)	Gratuita	Gratis con carta di credito, TRE.000 con addebito bancario, 200.000 negli altri casi.	–	10.000 + iva ([illegible])	25.000 per uso affari (fiscalmente detraibili), 10.000 per uso privato (non detraibili)	AL MINUTO Da lunedì a venerdì 795 (dalle 9 alle 19) e 295 dalle 19 alle 9. Sabato, domenica e festivi: [illegible] in qualsiasi ora.
CITY (GSM)	Gratuita	Gratis con carta di credito, 100.000 con addebito in banca, 200.000 negli altri casi.	–	Gratuito	25.000 per uso affari (fiscalmente detraibili), 10.000 per uso privato (non detraibili)	AL MINUTO Tutti i giorni in tutte le ore 295 lire per le chiamate urbana e 990 lire per quelle extraurbane.
VALORE 25 (GSM)	Gratuita	Gratis con carta di credito, 100.000 con addebito in banca, 200.000 negli altri casi.	–	Gratuito	25.000 per uso affari (fiscalmente detraibili), 10.000 per uso privato (non detraibili)	AL MINUTO tutti i giorni a tutte le ore 595 lire. Se si superano le 150 mila lire (più iva) di «traffico» scatta del 25 per cento sulle ulteriori chiamate nazionali
VALORE [illegible] (GSM)	Gratuita	Gratis con carta di credito, 100.000 con addebito in banca, 200.000 negli altri casi.	–	Gratuito	25.000 per uso affari (fiscalmente detraibili), 10.000 per uso privato (non detraibili)	AL MINUTO tutti i giorni a tutte le ore 395 lire con sconto del 50 per [illegible] sulle chiamate nazionali eccedenti le 300.000 (più iva) bimestrali.

LE SCHEDE

[illegible]

attivazione, canone mensile, anticipo conversazione più tassa di concessione governativa
(Per ogni telefonata effettuata, alla risposta vengono addebitate 200 lire)

PREPAGATI TIM
Operazione ricarica: 10.000
Acquisto Sim-Card: 50.000 e 100.000

Tim Card GIALLA
Costo delle conversazioni al minuto. (Iva esclusa)
Da lunedì a venerdì 350 lire dalle [illegible] alle 9, 1950 dalle 9 alle 14, 950 dalle 14 alle 21. Sabato: 950 lire dalle 9 alle 14, 350 lire in tutte le altre ore. Domenica e festivi: 350 lire in qualsiasi ora.

Tim Card ROSSA
Costo delle conversazioni al minuto (Iva esclusa).
Da lunedì a venerdì 190 lire dalle 20,30 [illegible] 7,30; 1950 lire dalle 7,30 alle 20,30. Sabato, domenica e festivi: 190 lire in qualsiasi ora.

Tim Card BLU
Costo delle conversazioni al minuto (Iva esclusa).
Tutti i giorni in qualsiasi ora 790 lire.

Tim Card AZZURRA
Costo delle conversazioni al minuto (Iva esclusa).
Da lunedì a venerdì 590 lire in qualsiasi ora. Sabato, domenica e festivi 290 lire in qualsiasi [illegible].

RICARICABILI omnitel
Operazione di ricarica 10.000
Acquisto Card: 50.000 e 100.000

LIBERO
Costo delle conversazioni al minuto (Iva esclusa).
Da lunedì a venerdì 195 lire dalle 18 alle [illegible] 1940 dalle 8 alle 18.

NIGHT & DAY
Costo conversazioni al minuto (Iva esclusa). Da lunedì a venerdì 795 lire dalle 8 alle 18 e 295 le altre ore. Sab., dom. e festivi sempre 295 lire.

[illegible]
Costo conversazioni al minuto (Iva esclusa). 195 lire il sabato, la domenica in qualsiasi ora e giorno della settimana per le chiamate locali e verso i numeri Omnitel. 990 lire per tutte le altre chiamate.

[illegible]
Acquisto Card. 300.000 (Iva inclusa)
Ricarica: gratuita
Costo conversazioni al minuto (Iva esclusa):
Tutti i giorni a a qualsiasi ora 595 lire.

A pochi passi dalla Tesoriera

RESIDENZA ASINARI

Via Asinari di Bernezzo, 70

- *Rifiniture di pregio*
- *Interni personalizzati*
- *Videocitofono*
- *Ampie zone verdi*
- *Riscaldamento autonomo*
- *Dilazioni di pagamento*
- *Mutuo 8,5% (tasso annuo)*
- *Esaminiamo permute*

Vendita diretta da impresa (senza [illegible] d'agenzia)

In costruzione:

- Appartamenti signorili con terrazzi mq. 105/128, ingresso, salone, 2/3 camere, cucina, biservizi,
- Attico panoramico con mansarde e terrazzi, box auto in varie dimensioni

CONSEGNA: GIUGNO 1998
IVA AGEVOLATA 4% - 1ª CASA

Commercializzazione:
[illegible]
Corso Sommeiller, 31 - Torino
Tel. (011) 581.77.20/70

Realizzazione:
[illegible] EDILITÀ s.a.s.
Corso Bolzano, 6
Torino

Per informazioni:
011/72.13.33

LUNEDÌ **tuttosoldi**
MERCOLEDÌ **tuttoscienze**
GIOVEDÌ **tuttolibri**

I supplementi de
LA STAMPA
Una settimana ricca di tutto.

AFFITTASI-VENDONSI

in centro commerciale - direzionale
uffici ■ negozi con ampio fronte espositivo
magazzini ■ laboratori

a quindici minuti da Torino
vicino alle autostrade per Aosta e Milano
a pochi minuti dall'aeroporto internazionale di Caselle

- *aria condizionata*
- *impianti per telematica e informatica*
- *ascensori, montacarichi*
- *parcheggi, box auto*

AGEVOLAZIONI SULL'AFFITTO E L'ACQUISTO

VARIE METRATURE • MUTUO •

PISTONO PUBBLICITÀ - Volpiano (TO)

[illegible] UFFICI [illegible]
135, VIA TRENTO - VOLPIANO (TO)
LUNEDI' 9-12 MERCOLEDI'
per informazioni
Tel. [illegible] .22.53

Tensione ieri alla «chiamata» del cinema Massaua sui lavori socialmente utili

In 1500 per 60 posti a termine

Ma il collocamento cambierà: arrivano i privati

Millecinquecento persone per 60 posti di lavori socialmente utili (i primi di un gruppo di 229). E' accaduto ieri mattina al cinema M[illegible]. Clima teso, quasi da rissa. Migliaia di voci a accampare diritti diversi per ottenere un posto a termine da 800 mila lire al mese. Molte le proteste contro «gli avvantaggiati con famiglia», insomma contro quei disoccupati con figli a carico che nella graduatoria del collocamento risultano in posizione di privilegio rispetto ai disoccupati senza figli.

«Il nervosismo che si è venuto a creare durante quest'ultima chiamata - spiega l'assessore comunale al Lavoro Bruno Torresin - è l'ennesima dimostrazione che il problema della disoccupazione può provocare grosse tensioni sociali».

Silvio Canapè della segreteria della Camera del lavoro: «Purtroppo è così ogni chiamata, perché a Torino ci sono due problemi che ciclicamente emergono e poi la città dimentica. Il primo riguarda chi ha più di 40 anni e ha perso il lavoro e che il sistema industriale non riassorbe. Il secondo riguarda i giovani diplomati che stentano a trovare un posto, malgrado le imprese continuino a dire che [illegible] trovano qualificati».

Indipendentemente dal problema dei lavori socialmente utili, il collocamento [illegible] come è stato, pur nelle sue varie forme, dal '48 a oggi sta vivendo i suoi ultimi gi[illegible]. Da settembre per la prima volta [illegible] mezzo secolo si romperà il monopolio e potranno esistere anche i collocamenti privati. Ma questa non è l'unica novità [illegible] nel decreto Montecchi, che ha recepito le indicazioni della Bassanini e disposto il decentramento del collocamento dal ministero del Lavoro alle Regioni che, entro l'8 luglio, dovranno approvare una legge apposita.

La scorsa settimana i vertici della Regione e Cgil-Cisl-Uil hanno incominciato a ragionare [illegible] contenuti della futura legge e analoghi incontri sono previsti [illegible] gli imprenditori. Spiega Gianfranco Zabaldano, della segreteria Cisl: «I futuri centri per l'impiego - che dipenderanno dalla Provincia e saranno uno ogni [illegible] mila abitanti - dovranno garantire un reale incontro tra la domanda e l'offerta. Questo significa che non basta raccogliere i dati del disoccupato, ma è necessario per ciascuno una azione personalizzata per trova[illegible] un posto».

Aggiunge: «Naturalmente un altro problema è quello di quale tipo di sostegno sarà necessario dare alle cosiddette fasce deboli e cioè invalidi, ultraquarantenni, lavoratori in mobilità». Fa un esempio concreto: «A [illegible] giovane disoccupato a bassa qualifica i nuovi servizi dovranno essere [illegible] grado di prospettare un corso di formazione, l'inserimento in lavori socialmente utili, un tirocinio formativo, l'apprendistato. Insomma trovare la soluzione giusta per lui. E questa personalizzazione sarà utile anche alle aziende che si vedranno proporre una rosa di persone che rispondono alle loro esigenze».

Nei futuri servizi lavoreranno almeno 400-450 dei 633 attuali dipendenti ministeriali addetti ai collocamenti piemontesi. E Donata Canta, della segreteria della Cgil, dico: «I collocamenti facevano per lo più burocrazia, invece dovrà essere un servizio di orientamento e sostegno. E' evidente la necessità [illegible] una riqualificazione professionale di chi vi ope[illegible]». Aggiunge: «Quella che stiamo vivendo è una sfida importante perché noi sappiamo che la situazione dei collocamenti già ora è diversa da zona a zona anche in Piemonte; è molto difficile a Torino, meglio altrove. Il solo decentramento non basterà a garantire servizi omogenei».

La dirigente della Cgil analizza un altro problema: «Da fine anno ci [illegible] anno i collocamenti privati. Le legge regionale e la gestione dei centri dovranno evitare un pericolo: che [illegible] collocamento pubblico vadano i lavoratori più deboli e a quelli privati i più forti».

Un timore che ha anche Armando Dagna della [illegible]: «E' chiaro che i privati prenderanno i lavoratori "più remunerativi". Questo si può impedire se la legge regionale sarà in grado di affrontare le questioni delle sedi, dei trasferimenti dei dipendenti e della loro riqualificazione [illegible] soprattutto se si svilupperà l'intreccio mercato del lavoro-formazione».

[illegible] Cassi

SATTI

Ancora ferme sette motrici

Rispondendo [illegible] una interrogazione di Rifondazione comunista, la Satti ha confermato che sette motrici acquistate per essere utilizza[illegible] su Torino-Ceres e Canavesana non [illegible] ancora utilizzate. Motivo? Nel corso delle verifiche disposte dalla Commissione ministeriale sarebbe risultato che il peso degli elettrotreni era inferiore di circa il 10 per cento rispetto a quanto previsto dal progetto. La Fiat Ferroviaria ha quindi provveduto a zavorrare gli elettrotreni per ristabilire la distribuzione di peso prevista dal progetto. L'azienda precisa che nei successivi collaudi «i treni hanno superato in modo ampiamente positivo tutte le prove previste dal capitolato, raggiungendo le performances richieste». Resterebbero sul tappeto problemi di natura amministrativa, essendo comunque i veicoli difformi da quelli progettati e approvati dalla commissione [illegible] ministeriale. Problemi che la stessa Satti si augura vengano chiariti al più presto, tenuto conto che sulle due linee interessate viaggiano convogli non propriamente confortevoli.

Altroconsumo

«I clienti poco informati dalle banche»

Oltre metà delle banche italiane risultano fuorilegge rispetto ai criteri di trasparenza previsti dal decreto 385 del '93 che impone «la visibilità di avvisi sintetici, sia generali che riferiti a titoli, nella sala principale», nonché «la presenza, la visibilità e la disponibilità per i clienti di fogli informativi analitici su conti correnti, prestiti personali, mutui ipotecati, investimenti in titoli».

Lo denuncia il Comitato Consumatori Altroconsumo, dopo [illegible] censimento tra 90 agenzie italiane, comprese le 15 banche con [illegible] maggior numero di sportelli di Torino, Bari, Bologna, Milano, Napoli e Roma. Cinque su 15 a Torino, le banche dove sono risultati assenti i moduli informativi che il cliente ha diritto di ottenere: la banca Brignone in via Alfieri, la Banca Nazionale dell'Agricoltura in via Micca, la Banca Nazionale del Lavoro in via Cernaia, la Banca Popolare [illegible] Novara [illegible] via Sacchi, la Cariplo in via Roma.

Quattro le banche che si limitano a mettere a disposizione un unico foglio informativo da copiare al momento, su richiesta del cliente: la Banca di Roma e il Ban[illegible] di Sicilia in via Alfieri, la Deutsche Bank in via Arcivescovado e il Monte dei Paschi (con fotocopia a disposizione) in piazza San Carlo. La novità degli [illegible] sintetici nel salone centrale di ogni Istituto, invece, risulta inattuata [illegible] Torino (ma solo relativamente ai titoli) in sei Istituti, considerati di conseguenza «non classificabili» sotto questo risvolto. Sei infine le banche promosse a pieni voti dall'indagine, con la qualifica di «ottimo»: Banca Sella, Banco Ambro[illegible] Veneto, Banca Popolare di Brescia, Credito del Piemonte, Cassa di Risparmio di Torino, Istituto San Paolo.

Pollice verso per tutte le altre, allora? Forse no, visto che «la colpa è in parte attribuibile alla legge stessa». Ammettono i promotori della ricerca: «Al di là dei contratti individuali, le convenzioni risultano centinaia per ogni banca. Impossibile, di conseguenza, applicare in concreto i criteri della trasparenza alle condizioni di conto corrente».

E c'è di più. «I foglietti informativi, per legge, riportano genericamente le condizioni [illegible] una sola forma di conto, peraltro sempre la peggiore in quanto i conti correnti più comuni offrono tassi [illegible] condizioni assai migliori. Risultato: le condizioni pubblicizzate [illegible] lontane dalla realtà [illegible] non aiutano il consumatore a scegliere».

Sospesi 5 mesi

Puniti dal pds i dissidenti di Grugliasco

Cinque mesi fa avevano «tradito» il pds per appoggiare il sindaco «verde» uscente di Grugliasco, Mariano Turigliatto. Avevano scelto [illegible] svolta per contestare la raccolta di firme della segreteria locale pds per sfiduciare il sindaco. Ora, i nove militanti della Quercia che hanno dato vita alla lista alternativa «La spiga» [illegible] stati sospesi dal partito. «Non hanno rispettato l'articolo 8 dello statuto», afferma il segretario provinciale, Alberto Nigra. La sospensione dura cinque mesi. Ma, essendo una sanzione retroattiva, la riammissione è ormai praticamente alle porte.

[illegible] ammoniti sono: Monica Capuano, Carlo Cavoti, Eugenia Della Pietra, Vittorio Defina, Antonio Milone, Marina Molinaro, Katia Zesi, Lorenzo Marinaccio e Lucia Schiavone. Solo questi ultimi due sono stati eletti insieme a Turigliatto riconfermato alla guida della città, e proprio da loro adesso piovono le critiche più accese alla decisione della Commissione disciplinare del partito.

Turigliatto

«Una chiara ammissione di colpa - dichiarano all'unisono Marinaccio e Schia[illegible] -. Se ci avessero davvero considerato "traditori" ci avrebbero espulso, invece si sono limitati alla sospensione. Noi, comunque, continuiamo a mantenere le distanze dai nostri vecchi compagni». Secca la replica di Nigra: «Sono dispiaciuto per questo atteggiamento [illegible] rottura. [illegible] realtà, la sospensione, [illegible] una scelta equa, perché pur punendo l'errore tiene conto anche della difficile realtà in cui è maturata la [illegible] ascita della "Spiga". Il siluramento di Turigliatto è stata una mossa azzardata, che ci ha fatto perdere il 10 % dei voti».

Più morbida, rispetto [illegible] quella di Marinaccio, la reazione di Carlo Cavoti: «Il mio partito [illegible] poteva evitare la sanzione. Peccato però che non sia stata estesa a tutti quelli che hanno mandato a [illegible] Turigliatto». Presto sarà inoltre sospeso Gabriele Tolino, promotore della «Spiga», attuale assessore, querelato [illegible] Nigra per aver definito il pds «una lobby affaristica».

Grazia Longo

[illegible]

IN [illegible]

[illegible] Il ministro Luigi Berlinguer incontrerà, lunedì prossimo a Torino, 12 rettori delle principali università del Nord-Ovest. A discutere di autonomia didattica e, in generale, di [illegible] cambierà con la riforma il livello formativo più alto, ci saranno i rettori di Piemonte, Lombardia e Liguria, un' area che comprende oltre 500 mila universitari.

[illegible] Gianni Nettis [illegible] nuovo presidente provinciale della Faib, la federazione dei benzinai della Confesercenti, eletto dal congresso. Vicepresidenti sono Giuseppe Bagnolesi e Mariangela Sasia.

[illegible] Ai macchinisti di Torino non piace l'intesa sul nuovo contratto. Lo dice il risultato del referendum del Comu, fra i soli macchinisti, nel compartimento di Torino. Ha raccolto il 91% dei «no». Il Comu è l'unica delle sigle sindacali [illegible] non aver siglato l'intesa e il referendum che è in corso si contrappone all'altra consultazione promossa dai sindacati confederali. Dei 1807 macchinisti del compartimento di Torino - sostiene [illegible] Comu - hanno votato 1395 (77%): i «[illegible] all'intesa sono stati 1270, i «sì» 114; 4 le schede bianche e 7 le nulle.

[illegible] **AMIANTO.** «C'è un rischio amianto nell'edificio [illegible] Borsa valori di Torino e bisogna impedire ongi trasferimento di personale in questi locali». Lo afferma il consigliere regionale Roberto Salerno.

[illegible] **INSEGNANTI.** Oggi dalle 15 alle 18 presso la sala dell'Antico Macello di Po, in via Matteo Pescatore 7, si terrà [illegible] terza lezio[illegible] del corso di aggiornamento per insegnanti sul tema «Un'idea dell'Italia. Le classi dirigenti della nostra storia 1945-1995», a cura dell'Istituto Piemontese Gramsci.

[illegible] **[illegible].** Albergatori torinesi oggi all'assemblea organizzata da Confesercenti, Confcommercio e Aica, alle ore 15, all'Hotel Jolly Ligure di piazza Carlo Felice, per discutere sulle «difficoltà per il nuovo regolamento [illegible] Psi».

[illegible] [illegible] «Il Sanpaolo: i successi del passato, le variabili del futuro» è il [illegible] del Convegno organizzato da Fabi, Fiba-Cisl, Fisac-Cgil Uib-Uil dell'Istituto Bancario San Paolo che si svolgerà domani dalle ore 10 [illegible] Villa Gualino.

[illegible] **D'AVORIO.** Domenica scorsa l'Associazione dei cittadini della Costa d'Avorio in Piemonte ha eletto [illegible] nuovo presidente. E' Christian Felix Tape.

Cantieri aperti dal gennaio '99. La chiusura dei lavori prevista entro agosto del 2001

Reggia di Venaria, parte il recupero

Presentati tre bandi di gara per oltre 80 miliardi

Reggia di Venaria, finalmente [illegible] parte. I lavori entrano nel vivo con due scadenze tassative: gennaio '99, apertura cantieri; agosto 2001, conclusione lavori. Una marcia [illegible] tappe forzate fra tanto entusiasmo [illegible] qualche incertezza per trasformare la residenza sabauda e il Borgo castello della Mandria in uno dei più importanti sistemi culturali ed ambientali europei.

Ieri la Regione Piemonte ha pubblicato i bandi di gara [illegible] procedura accelerata per l'affidamento dei servizi di ingegneria. Sono tre, per un importo di 80,5 miliardi di lire: 15 miliardi per impianti tecnologici generali, infrastrutturali e di distribuzione ai futuri lotti della Reggia di Venaria Reale e del Borgo Castello; 52 miliardi [illegible] 500 milioni per il progetto di restauro [illegible] valorizzazione della Reggia; 13 miliardi destinati al progetto di ricostruzione e valorizzazione dei giardini della Reggia. Possono partecipare i liberi professionisti laureati in ingegneria ed architettura, gli studi associati, i liberi professionisti temporaneamente raggruppati, le società di ingegneria, le persone fisiche [illegible] giuridiche appartenenti ad altri Stati membri dell'Ue, che negli ultimi 5 (per il primo bando) o 10 anni (per altri due) abbiano svolto incarichi di progettazione preliminare per importi rilevanti. Altri bandi verranno emanati entro [illegible] mese: riguarderanno, fra l'altro, il recupero [illegible] Borgo Castello e il Centro per il restauro [illegible] la valorizzazione dei beni culturali nella Reggia.

Un percorso tutto in salita, come hanno fatto notare gli assessori alla Cultura e al Bilancio, rispettivamente Gian Piero Leo e Angelo Burzi nella conferenza stampa tenuta ieri nel Palazzo della Regione (assente il Presidente Ghigo). Scontati i bandi di gara già promossi o in fase di emanazione, appare meno certa la scelta dei poli museali da insediarsi nelle «citroniere» e nelle scuderie, per i quali la Commissione istituita da Veltroni sta predisponendo il concorso di progettazione. Restano sul piatto della bilancia le opzioni già individuate: Museo della civiltà egizia, Museo della Storia d'Italia, Museo d'Arte applicata decorativa.

Certo è che il tempo stringe per un progetto così [illegible] bizioso, le scadenze - concordate con la Commissione Europea, cofinanziatrice dell'opera volta a riesumare un complesso la cui imponenza è direttamente proporzionale al degrado in cui versa - sono vincolanti: il progetto complessivo, inserito dalla Regione [illegible] quelli finanziabili con i fondi europei 1997-99 per le aree a declino industriale, comprende 80 mila mq di recupero monumentale, [illegible] ettari di ripristino giardini, oltre 700 occupati durante [illegible] fase dei cantieri e più di 1000 addetti per quella di attuazione.

[illegible] Mondo

La protesta dei genitori

Pidocchi in classe alla elementare «Sinigaglia»

Pidocchi alla scuola elementare «Sinigaglia» [illegible] corso Sebastopoli. E i genitori protestano: «La scuola deve intervenire, è da tanti mesi che questa situazione va avanti». Il focolaio è in una classe terza dove, l'altro giorno, il medico scolastico ha visitato tutti i bambini. Metà avevano problemi di pidocchi. Altri casi, seppur isolati, in alcune classi dell'istituto.

Alla scuola, però, gettano acqua sul fuoco e assicurano che è stato fatto tutto il possibile per evitare [illegible] diffondersi del parassita. «Abbiamo consegnato ai bambini il foglio con le indicazioni su [illegible] fare in caso di pidocchi, di più proprio non possiamo» spiega la direttrice Lina Ruosi. Che aggiunge: «A scuola le pulizie vengono fatte giornalmente. Il focolaio non è certamente partito da qui».

I primi casi di lendini vennero scoperti all'inizio di novembre. Ai genitori dei piccoli venne consigliata una terapia, per debellare il problema sul nascere. Ma la precauzione non è stata sufficiente. Una gita al mare dei bambini ha peggiorato le cose tanto che, adesso, molti genitori [illegible] seriamente preoccupati e vorrebbero interventi [illegible] disinfestazione dell'intero plesso scolastico. Il caso della «Sinigaglia» segue di appena un paio di mesi quello che [illegible] era verificato in un'altra scuola elementare di Torino, la «Coppino» di via Colombo. Ci furono polemiche e proteste. Allora co[illegible] oggi la scuola sollecitò i genitori: «Noi [illegible] possiamo fare nulla. La prevenzione deve essere fatta a casa dai genitori».

[illegible] CLUB [illegible] DUOMO dà il via al [illegible] premio nazionale di poesia [illegible] [illegible] ed indice il seguente

BANDO DI CONCORSO

1) Sono ammesse novelle e [illegible] a tema libero [illegible] lingua italiana ed in vernacolo. Alle composizioni inedite (e [illegible] premiato in altri concorsi), designate dalla Giuria, saranno assegnati i seguenti premi:

PREMIO POESIA IN LINGUA ITALIANA
1° premio Lire 3.000.000
2° premio Lire 1.000.000

PREMIO POESIA [illegible] VERNACOLO
1° premio Lire 3.000.000
2° premio Lire 1.000.000

PREMIO NARRATIVA IN LINGUA ITALIANA
1° premio Lire 3.000.000
2° premio Lire 1.000.000

Potranno inoltre essere assegnate dalla Giuria menzioni d'onore ad altre composizioni ritenute meritevoli.

2) Le composizioni, possibilmente dattiloscritte, dovranno pervenire [illegible] raccomandata [illegible] duplice copia, con firma autografa dell'autore, nome, cognome, indirizzo completo e numero telefonico, entro il 31 marzo 1998 al LIONS CLUB MILANO DUOMO presso "Associazione Libro Parlato" via Boscovich, 44 - 20124 Milano - Tel. 02/29513384 (solo dalle 14 alle 16; in altri orari lasciare brevi messaggi alla segreteria telefonica).

3) Le [illegible]sie non dovranno superare i 60 versi; [illegible] in vernacolo dovranno essere accompagnate [illegible] traduzione italiana letterale sempre in duplice [illegible]: le novelle e/o i racconti, esclusivamente in lingua italiana, [illegible] dovranno superare le 4 cartelle dattiloscritte.

4) Poiché la finalità dell'iniziativa è quella [illegible] aiutare chi non può vedere, è richiesta una quota [illegible] partecipazione di Lit. 25.[illegible] [illegible] ciascuna composizione, [illegible] inviarsi all'indirizzo sopra indicato preferibilmente a mezzo assegno intestato a LIONS CLUB MILANO DUOMO.

5) Le composizioni inviate non saranno restituite. Il giudizio della Giuria è insindacabile.

6) Nella 19[illegible] edizione non potranno [illegible] assegnati premi ai vincitori della precedente edizione. La partecipazione al concorso costituisce espressa autorizzazione alla pubblicazione, [illegible] a fini [illegible] lucro, dello [illegible]re inviato.

7) La premiazione avverrà il giorno 11 giugno 1998 alle [illegible] 18,30 presso [illegible] sede [illegible] Banca Popolare Commercio [illegible] Industria via [illegible] Moscova, 33 - Milano. Invitiamo tutti a festeggiare, insieme ai concorrenti premiati, il successo delle [illegible] belle composizioni che [illegible] interpretate da [illegible] attori durante la premiazione.

[illegible] EDIZIONI BIGNAMI DURACELL MISCO TOKHEIM

LA FINALITÀ

L'iniziativa è [illegible] sostegno del servizio gratuito di vocalizzazione testi [illegible] favore degli studenti non vedenti [illegible] subvedenti, a cura dell'Associazione Libro Parlato - sede di Milano

LIONS CLUB MILANO DUOMO - [illegible]

DOMANI A TORINO

L'ULTIMO CAPODANNO

Dei 111 coinvolti nell'inchiesta una trentina ha già patteggiato e altri lo faranno a fine mese

Scandalo vigili, 64 scagionati in aula

Non presero soldi: l'abuso non è più reato

Al processo per lo scandalo dei vigili, il presidente Pier Giorgio Balestretti legge il verdetto: «Non doversi procedere perché il fatto non è più previsto come reato». E dall'aula arriva un respiro di sollievo. Pacche sulle spalle, sorrisi, qualcuno accenna anche [illegible] battuta: «E' finita in una bolla di sapone». Niente di più falso. Per quei 64 vigili, «scagionati» ieri, [illegible] stati gli stessi pm Enrica Gabetta e Giuseppe Ferrando a chiedere l'assoluzione. Ma solo perché da pochi mesi l'abuso d'ufficio non patrimoniale non è più reato. I «civichi» [illegible] accusati di aver favorito centinaia di automobilisti evitando loro la sospensione della patente [illegible] guida. Non [illegible] però chiesto denaro: [illegible] abuso semplice, non patrimoniale. Almeno i 64 assolti ieri. Perché altri 5 colleghi di soldi ne hanno presi. E lo hanno anche ammesso. Come Renato Pratone, tra i primi arrestati, che parlò di una [illegible] comune in cui venivano versate le mazzette: «Usiamo i [illegible] per fare regali [illegible] colleghi che [illegible] sposano, o vanno in pensione, e per fare cene e pranzi tra di noi». Pratone, [illegible] che ha restituito al Comune [illegible] milioni, ha chiesto tramite il [illegible] avvocato Loredana Gemelli di patteggiare una pena [illegible] un anno e 10 mesi di carcere. Il tribunale deciderà il 27 prossimo, [illegible] agli altri 8 patteggiamenti.

L'inchista aveva coinvolto 76 vigili, 13 poliziotti della stradale e 22 automobilisti. Era incominciato tutto nella primavera del '95, come uno stralcio di un'indagine astigiana sulla stradale. Qualche imprenditore aveva però detto: «Pagavamo anche i vigili perché chiudessero [illegible] occhio sul sovraccarico dei camion. In cambio di soldi, regali a Natale, buoni benzina». Si aprirono vari fronti di indagine. i pm arrivarono all'ufficio patenti e all'ufficio verbali. L'ufficiale Ugo Doria confermò: «Un favore non lo si rifiutava: a un superiore, un collega, [illegible] amico dei capi. Ma non lo si faceva per soldi: erano solo cortesie». E questo è vero: i 64 civichi per i quali ieri s'è chiuso la grana giudiziaria (ma c'è il rischio che la procura generale impugni [illegible] verdetto) non hanno preso soldi.

La soddisfazione degli imputati e dei loro legali «salvati» ieri dalla nuova [illegible] non incrina però l'inchiesta. Basta [illegible] i numeri: [illegible] 111 indagati (76 vigili, 13 della stradale [illegible] [illegible] automobilisti) più [illegible] [illegible] trentina ha patteggiato o ha scelto [illegible] rito abbreviato davanti al gip Rossotti nel giugno '97. Dei rimasti, 64 sono usciti ieri dal processo, altri patteggeranno verso fine mese. Solo in cinque hanno deciso di affrontare [illegible] processo in aula. Sono imprenditori che hanno confessato [illegible] che sperano [illegible] cavarsela con la prescrizione perché i fatti contestati [illegible] vecchi.

Tanta soddisfazione quindi tra imputati [illegible] legali (tra cui Zanalda, Chendi, Piccentino, Gianaria, Servetto, Ciaramella, Dal Fiume), ieri [illegible] aula quando il presidente Balestretti ha letto l'assoluzione, [illegible] i più soddisfatti erano i due pm Gabetta [illegible] Ferrando. Ed a ragione: l'inchiesta ha tenuto benissimo. Non potevano mettere [illegible] conto che l'abuso venisse [illegible]. «Era più che altro un malcostume diffuso, non un [illegible] reato» commentava ieri qualcuno in aula. Solo cinque vigili sono stati imputati di corruzione.

Il vicesindaco Domenico Carpanini, con delega ai vigili, ha così commentato: «Mi sembra che la vicenda abbia assunto dimensioni più corrette, distinguendo tra i pochissimi che si sono macchiati di violazioni gravi [illegible] meritano severe punizioni e quanti hanno compiuto un'irregolarità molto meno grave, che va sanzionata sul piano disciplinare, ma che non è [illegible] reato. Spero che il ridimensionamento del [illegible] aiuti a farla finita [illegible] le tante ingiuste generalizzazioni che hanno colpito tutti i vigili urbani, nonostante la stragrande maggioranza del corpo lavori [illegible] onestà [illegible] impegno».

Nino Pietropinto

Verso la fine il mega processo ai «civichi»

Chivasso, bandito con taglierino all'agenzia Crt

Inseguito e catturato dopo la rapina in banca

Scene da Far West ieri pomeriggio nel centro di Chivasso per bloccare un rapinatore solitario in fuga dalla Crt di via Torino 72, taglierino in pugno e un bottino di qualche decina di milioni. Il malvivente è stato catturato da un agente della Mondialpol [illegible] da un vigile urbano dopo un inseguimento a piedi. [illegible] tratta di Mauro Fedele, 29 anni, abitante a Beinasco in [illegible] Togliatti 3. Sono le 15,50 quando il malvivente entra in banca senza destare alcun sospetto, [illegible] calo una calzamaglia sul volto e varca subito il bancone dove ci sono il direttore, Luigi Viora, 47 anni, di Torino, e gli impiegati Giuseppe Vinallo, Donatella Zanatto, Daniela Giroldo, Carla Cena e Renato Franzero. Sono momenti di terrore. Raccontano gli impiegati sotto choc: «Urlava, sembrava impazzito, correva avanti [illegible] indietro sventolando il taglierino. Ha colpito [illegible] direttore al piede recidendogli [illegible] tendine, poi si è scagliato contro di [illegible] con pugni e schiaffi».

Il barista accanto alla banca, Danilo Perotti, 40 anni, di Chivasso, ha udito le invocazioni di aiuto degli impiegati e ha subito dato l'allarme ai carabinieri. All'uscita dalla banca, l'uomo ha però trovato l'agente ed il vigile; è ancora riuscito a salire sulla [illegible] «Uno» [illegible] è stato bloccato dopo una colluttazione durante [illegible] quale è stato esploso anche [illegible] colpo di pistola. Il proiettile si è conficcato nel sedile dell'utilaria, ma non [illegible] sono stati feriti. **(d. and.)**

Per la sperimentazione

Di Bella, i malati contribuiranno alle spese

I malati che sperimenteranno la cura Di Bella potrebbero essere chiamati a contribuire alle spese. Lo ha detto ieri l'assessore alla Sanità, Antonio D'Ambrosio, specificando che l'eventualità è allo studio per i meno indigenti: «Nonostante il prezzo politico della somatostatina, per ogni cittadino occorreranno circa 90 mila al giorno per tre mesi, con un costo di circa otto milioni per ogni malato».

Ieri sono stati anche discussi i criteri di scelta dei 222 pazienti su cui sarà fatta la sperimentazione, tra i [illegible] che finora hanno presentato domanda. Non è stata, comunque, presa [illegible] decisione definitiva.

Organizzazioni agricole

Al «tavolo verde» le richieste di finanziamenti

Approfondire la conoscenza dello [illegible] dell'agricoltura piemontese individuare le principali direttive di sviluppo. Costruire una politica di settore integrata attraverso una politica di concertazione. Sono questi i principali obiettivi del «tavolo verde» regionale istituito ieri tra la Regione Piemonte [illegible] Coldiretti, Confagricoltura e Cia. «Una delle prime emergenze - hanno spiegato le tre organizzazioni - è quella delle risorse finanziarie, finora del tutto insufficienti. Il presidente Ghigo e l'assessore Bodo hanno assicurato che «nella variazione di bilancio già programmata per giugno verranno inserite nuove risorse anche a favore dei settori finora scoperti».

Sì della Regione

E' riserva l'Orrido di Foresto

La Regione Piemonte ha istituito la riserva naturale speciale dell'Orrido di Foresto e stazione di Juniperus Oxycedrus di Crotte-San Giuliano. La proposta di legge, presentata dal consigliere verde Pasquale Cavaliere, è stata approvata all'unanimità dal Consiglio regionale. Fino all'ultimo, però, non sono mancate polemiche. Martedì sera il provvedimento, già approvato in commissione, è stato rinviato all'esame della stessa su richiesta dell'assessore alla Montagna Vaglio e dei consiglieri Viglietta [illegible] Angeleri. Ieri mattina Cavaliere ha minacciato di non ritirare i 200 emendamenti presentati sulla delibera di ricapitalizzazione di Expo [illegible] [illegible] la proposta di legge non fosse stata approvata nella seduta di ieri.

Alla fine, dopo una brevissima riunione della Commissione presieduta da Massimo Griffini, è arrivato anche il via libera dell'aula.

L'orrido di Foresto si trova nel territorio comunale di Bussoleno in bassa Valsusa sulla sponda sinistra della Dora Riparia. Secondo Cavaliere la nascita della riserva speciale preserva il territorio da numerosi pericoli primi fra tutti «la sconsiderata apertura di strade e il taglio e l'incendio di numerose piante». Aggiunge il capogruppo verde «La presenza della riserva potrebbe incentivare la riattivazione delle grange e non metterebbe in pericolo l'attività di arrampicata sportiva. Non c'è, poi, nessuna interferenza con abitazioni permanenti né con attività [illegible]miche in atto» Sull'intero territorio della riserva - che dipenderà dall'Ente [illegible] gestione del parco naturale Orsiera-Rocciavrè - è fatto divieto di aprire e coltivare cave [illegible] qualsiosi natura, discariche ed esercitare attività venatorie». **(m. tr.)**

IN [illegible]

■ **PROTESTA [illegible]** Valter Canova e Moreno Semionato, rappresentanti della Life di Verbania (Liberi imprenditori federalisti europei) hanno protestato ieri [illegible] Torino incatenandosi all'ingresso del palazzo di corso Bolzano 44, dove [illegible] trovano gli uffici del genio civile della Regione. Motivo: i vincoli imposti dal Piano di Bacino che impediscono ogni attività costruttiva nella Valle del Toce.

■ **ALLARME.** «C'è una bomba in tribunale. Parlo [illegible] nome del Gruppo islamico armato». La telefonata, arrivata poco prima delle 11, ha creato un po' di confusione nelle aule, qualcuno è uscito in via Corte d'appello. Dopo un'ora di controlli degli artificieri [illegible] udienze sono riprese.

■ **AL BUIO.** Il quartiere Mirafiori Nord è rimasto senza luce per più di due [illegible] ieri pomeriggio. La corrente è saltata alle 16,45 in seguito alla rottura di due cavi elettrici. Il guasto ha interessato la zona compresa tra piazza Pitagora, corso Siracusa, corso Tazzoli, via Rubino, via Guido Reni e corso Orbassano. L'Azienda Energetica metropolitana è riuscita a ripristinare la luce soltanto intorno alle 19.

■ **DONNE PENSIONATE.** Spi-Cgil di Torino [illegible] Coordinamento Donne Pensionate oggi al Teatro Colosseo, in via Madama Cristina 71/a, organizzano dalle [illegible] 9,30 alle 11,30 un'assemblea sul tema «Per esserci sempre [illegible] nella società, nel lavoro, nella casa».

■ [illegible] [illegible] E' stata ridotta dai giudici d'appello la condanna a un pentito di mafia che il 30 agosto del '92 uccise [illegible] colpi di pistola l'insegnante di ginnastica Romeo D'Orazio in un pub di corso Francia. Ad Antonino Callaro [illegible] la corte ha inflitto ieri 13 anni e tre mesi di reclusione, togliendo sette mesi rispetto alla sentenza di primo grado. Numerosi gli «sconti» e le attenuanti ottenuti dall'imputato, che è un importante collaboratore di giustizia della Procura torinese ed è stato giudicato con il rito abbreviato. Callarà [illegible] uno dei pentiti dell'inchiesta «Cartagine».

GENERAZIONE EURO

La [illegible] di [illegible] guarda [illegible] futuro [illegible] l'Europa

Guardateli anche voi, sono loro [illegible] futuro dell'Europa: i nostri ragazzi e ragazze. Ed è a loro che la Banca Popolare di Novara ha pensato lanciando nelle scuole elementari e medie il progetto **OBIETTIVO EURO**, perché possano entrare con il piede giusto nella nuova realtà economica.

[illegible] un'iniziativa che prevede il coinvolgimento degli insegnanti, i quali grazie agli strumenti messi [illegible] disposizione illustrano l'Euro in modo semplice, stimolante e costruttivo. I ragazzi vengono coinvolti in classe in una divertente lezione-gioco per familiarizzare con la Moneta Unica, conoscerne le tappe decisive, capire la portata del cambiamento [illegible] mettere a fuoco tutto ciò che deve sapere il cittadino della nuova Europa.

OBIETTIVO EURO è solo l'ultima di una [illegible] di azioni della Banca Popolare di Novara rivolte ai risparmiatori più giovani. A loro, con le offerte *Baby Teen* (per bambini fino [illegible] 5 anni) e *UnderTeen* (per ragazzi da 6 [illegible] 13 anni) sono riservate condizioni interessanti e regali che non sono i soliti gadget: *EuroPuzzle* [illegible] *EuroTour*, giochi formativi per compiere i primi passi [illegible] Europa con il sorriso sulle labbra.

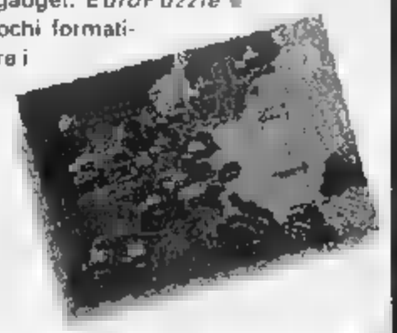

Banca Popolare di Novara

Gli Sportelli della Banca Popolare di Novara sono a vostra disposizione per ogni ulteriore informazione.

Calcio dilettanti: dirigente inibito fino al 2001 perché scalcia il direttore di gara

Sputi all'arbitro: stop di un anno

Punito per la grave reazione all'espulsione

Il giudice sportivo del calcio dilettanti ha squalificato fino al 30 marzo '99 Giuseppe De Blasi del Paradiso Leumann Regina (1ª categoria, girone D): espulso nel finale della gara con La Nolese (1-1), De Blasi ha insultato e minacciato l'arbitro, sputandogli addosso. Riguardo alla partita Leini-Pianese (2ª categoria, girone F), la vittoria è stata assegnata a tavolino (2-0) ai padroni di casa poiché al 35' della ripresa l'arbitro è stato costretto a interrompere la gara per tentata aggressione da parte del dirigente ospite Giuseppe Simonetti dopo la rete vantaggio del Leini: Simonetti ha colpito con un calcio all'inguine il direttore di gara e per questo è stato inibito fino al giugno 2001. Queste le altre squalifiche.

Eccellenza: 1 turni a Ferro (Rivoli), Soldo (Alpignano); 1 a Biandino, Zoino (Lascaris), Bergantin (Castellamonte), Audisio, Masante (Pinerolese), Nobile (Chieri), Galizia (Sangiustese).

Promozione: 1 turni a Clapier (Airaschese), Cusenza (Borgaro); 1 a Lo Prete (Rivara), Ru (Vaudese), Scaravaglio (Venaria), Zannoni (Ciriè), Gigliotti (Borgaro), Vito, Comollo (Pecetto), Baima (Vanchiglia), Martino (Airaschese), Mazzocchi (Cambiano), Rizzo (D. Bosco Nichelino), Longo (M. Campagna), Domiziano, Vernoli (Mathi), Puglia (Pianezza), Zeoli (Tonenghese).

1ª categoria: 6 turni a Airaudi (La Sportiva Nolese) e Fanutza (Rosta 2000); 4 a Lisa (Aviglianese Buttigliera); 2 a Guerri (Aviglianese Buttigliera), Ierace (Beinasco), Bertetto (Gioventù Giavenese), Valfrè (Stella Azzurra Rita); 1 a Amorosi (Aviglianese Buttigliera), Castagno (Borgonese), Garigliet, Geremia (Cafasse Lanzese), Longo, Mazzini (Carmagnolese), Audo, Chiampi (Fiano), Nobile, Borca (Gassino), Catorina, Manocchi, De Pantaleone (La Loggia), Pirrotta, Pregnolato (Nonesenone), Dutto, Vincenti (Rondissone), Trucano (Vallorco), Casasanta (Rosta 2000), Pisano (Vinovo), Alpozzo, Chioatero, Franchino (Carrara 90), Micelotta (Nichelino), Vasino, Meneghini (Pino 73), Bovero, Grigorescu (Stella Azzurra), Riva (Atletico Rafforiori), Cena (Borgotorre), Passero (Cavour), Fusco, Stabile (Ferriera), Aloi, Grossi, Zorzi (La Sportiva Nolese), Dalla Vittoria (Luserna), Smorgon (Meroni Cascine Vica), Berni, Fiannaca (Pozzomaina), De Gennaro (Racconigi), Barbi (Rosta 2000), Gibin (Savonera Maroso), Castelluccia (Trofarello).

categoria. Gare del 15 e 22 febbraio: turni a Miceli (Gar Rebaudengo); 1 a Elteo (Santenese); gare dell'1 marzo: 4 turni a Bolettieri (Susa); a Comin (Vanchiglietta), Cuccia (Borgata Lesna); 2 a Ruggiero (Ranger's Matteotti), Corrà (Rapid), Bianchi (Eureka), Principe (Cantalupa), Quarta (B.ta Lesna), Raimondi (Atl. Real Pinerolo), Facta, Ferrero (Sciolze), Vitagliani (Vigone 92), Grieco (Real Ventimiglia); 1 a Falzea (Volvera), Cagna, Lannes, Gaeta (Gratin Pitagora), Scelzi, Scidà (Parella), Bo (Cantalupa), Ronzino (Atl. Real Pinerolo), Rossari (Borgata Lesna), Tartaglia (S. Luigi Santena), Cortis (Esperanza 91), Casazza, Esposito (Borgaretto), Errichiello, Bertero (Salassa), Cellini (Salus), Collino (Ranger's Matteotti), Spesso (S. Remo 72), Pistono (Caprie), Pitton (Eureka), Giuliani, Obbili (Borgo S. Pietro), Di Carlo (Atl. Delle Alpi), Guernieri, Calò (Borgo Nuovo), Bonasia (Bruinese), Pollotti (Santenese), Ursich (Caselette), Sacco (Pianese), Malagnino (Mappanese), Golzio (Castelnuovo), Croveri, Lunardi (Sciolze), Stramaglia (Vanchiglietta), Brianese (Vigone 92), Caffaratti (Bagnolo), Tarasco, Di Paola (Borgata Paradiso), Cresta (Real Ventimiglia), Perillo (Pool Sport Francesco), Dentello (Rivarossese), Martinetto (Victor Favrial), Senatore (Real Viro).

NOVITA'

In agosto il Trofeo Harley Davidson Short Track

All'ippodromo di Vinovo gare di moto sulla sabbia

Se si mescolano in un ippodromo disciplina giovane acrobatica come lo short track un mito età la Harley Davidson, si ottiene un cocktail sport e spettacolo con forte retrogusto americano ottime chance di sfondare anche in Italia. Si tratta in sostanza di gare con moto adattate su piste di sabbia sulle quali i meccanici possono inclinare in curva proprio avviene per gli atleti dello short track.

Il Trofeo Harley Davidson 883R Short Track - dopo due anni di rodaggio e campioni illustri quali Lucchinelli, Parker e Castagna co- testimonial - promette un di agilità, potenza e divertimento: sei tappe in ippodromi italiani, tra i quali quello di Vinovo, con quattro prove in notturna. Tutte le gare si articoleranno in batterie con 5-6 piloti ciascuna. Ogni centauro disputerà tre manche e, in base al punteggio complessivo ottenuto, si qualificherà per la finale a sei per quella di consolazione. montepremi per gara, grazie all'ingresso di sponsor pesanti come Chrysler a Breil, è cresciuto a 4 milioni di lire per il vincitore, fino alle 300 mila per 12°. Al campionato può partecipare chiunque abbia una Harley 883, equipaggiata per l'occasione. L'anno scorso vinse il torinese Mauro Moretto. Prima gara il 19 aprile a Novi Ligure, tappa a Vinovo la sera del 4 agosto. [s. gar.]

SPORT FLASH

VOLLEY, SUPER KAPPA. Nella Coppa Italia di serie B, andata ottavi, Santa Croce (Pi) il Cus Kappa ha battuto il Codyeco 3-0 (13, 12, 9).

CALCIO, COPPA Il Lascaris affronta a Novi Ligure la Novese (h. 20,30) nella finale di ritorno della Coppa Italia di Eccellenza e Promozione (andata 1-1).

REGIONALI. A Piemontesi di Limone Piemonte (Cn), vittorie nel superG Allievi di Alexandra Coletti (Limone) Martino Leone (Sestriere), tra i Ragazzi Marzia Allois (Bardonecchia) e Simone Giacosa (Sansicario). Oggi lo speciale.

EUROPA. Nei giorni 11-13 marzo Bardonecchia ospiterà le finali di Coppa Europa di gigante (Gran Pista del Melezet) e di slalom (pista 1 Colomion).

AZZURRINE. Alessandra Bezzi (guardia, 171) e Manuela Verzicco (play, 165), giocatrici della Palmar entrambe del 1983, sono state convocate per il raduno che la Nazionale Cadette terrà a Monfalcone (Go) dall'8 all'11 marzo.

ATLETICA, CONVOCATI. Per Italia-Francia, gara di lanci in programma domenica a Boulouris (Fra), convocati Giorgia Baratella (disco senior), Claudia Coslovich (Sisport, giavellotto senior), Giorgia Godino (Cus, disco under 23), Zhara Bani (Sisport, giavellotto junior) e Marco Lingua (disco under 23).

TUTTI I RISULTATI - TUTTI I RISULTATI - TUTTI I RISULTATI

ATLETICA

Campionato Italiano cross Uisp Rivalta di Reggio Emilia. *Maschili. Junior:* 1. Abate (Gio). *Amatori M:* 1. Mantegna (None); Russo (S. Donato). *Amatori G:* 1. Daliure (Cafasse); 2. Milan (Amici); 3. Iannelli (Rubata). *Amatori H:* 3. Long (Germanasca). *Amatori I:* 3. Stefani (Dora Baltea). *Femminili senior A:* Cibin (Rubata). *Amatori F:* 1. Navacchia (Atp To). *Senior D:* 1. S T. (Atp To). *Amatori G:* 1. Angeli (Gspl '75); 2. Bellanova (G. Lombardi). *Junior:* 1. Marguati (Gio). *Cat. Giovanili Esordienti f:* 2. Clot (Germanasca); 3. Ghigo (Germanasca). *Esordienti m.:* 3. Bounus (Germanasca). *Ragazze A:* 1. Petracca (Pinerolo); 3. Carlin (Germanasca). *Ragazzi A:* 2. Ghigo (Germanasca). *Ragazzi B:* 1. Gentile (Gio). *Ragazze B:* 1: Ferrero (Germanasca). *Cadetti B:* Ferrua (Pinerolo). *Allievi:* Steri (Gio).

[illegible]

Coppa Italia serie A disputata a Roma. Così i torinesi. *Uomini, kg 77:* 14. Paolo Vasco (Sisport Fiat). *Donne, kg 58:* Barbara Ferrari (Gym Club Pesistica); *kg 69:* Alessia Milesi (Gym Club Pesistica). *Società:* 4. Gym Club Pesistica.

[illegible]

Serie C2 maschile. *Girone B:* Futura-Obac 2-5; Poste A-Biella A -1; Chiavazzese-Lavazza Cus To 5-3; Ivrea- 0-. *Girone C:* Lavazza Cus To A- Iveco 5-2; Po- To B-Rivoli 5-1; Perosa-Cedas 4-5; Crdc To A-Valpellice 5-0. *Girone D:* Bra-Crdc 5-0; Alba-Moncalieri Gasp 2-5; Il Top Cadas 2-5, Carignano-Fossano 2-5.

EXPO
CUCCIOLO MIO

INGRESSO GRATUITO agli STANDS di: EXPO NATURA e ANIMALI
Aree verdi: VIVAI ZAPPI COLLEGNO
PRESENTE PIU' GRANDE SEZIONE DI CANI DA CACCIA:
BLOODHOUND DE GASCOGNE
BRETON ecc.
DAL 28 PALAZZO DEL LAVORO AL 8 TORINO MARZO

LA SCIENZA IN DIRETTA SETTIMANA PER SETTIMANA
GiovediScienza
CITTÀ DI TORINO PROVINCIA DI TORINO REGIONE PIEMONTE CENTRO SCIENZA
con il patrocinio di LA STAMPA tuttoscienze
TELECOM ITALIA
STASERA
Gianni Cadario
ALLERGIA! ALLERGIA!
Info 011/583.30.60 - La Vetrina per Torino 167-015475
www.lavetrinaperlorino.it - info@lavetrinaperlorino.it
TEATRO COLOSSEO - VIA MADAMA CRISTINA, 71
ORE 17,45 - INGRESSO GRATUITO

FESTA DELLA DONNA

DOMENICA 8 MARZO SIAMO APERTI DALLE 9.00 ALLE 19.00
Tutti i negozi presenti nel Centro Vivace di Centro Commerciale Iperstore Borgo Ala dalle 15.00 alle 19.00
Offerte valide salvo esaurimento scorte ed eventuali errori tipografici.
MONCALIERI
Via V. di Bologna
011/642654
Servizio Bancomat
Finanziamento rateale FINDOMESTIC
Parcheggio gratuito a disposizione dei clienti.
iperstore
GS GRUPPO
Mi hai capito!

Il Maestro dirige i colleghi dell'Orchestra Sinfonica Nazionale Rai

Carulli, sul podio del Lingotto

Mozart e Shostakovich

A fianco, un'immagine del compositore Dmitri Shostakovich (di cui si esegue la Sinfonia n. 8). Nella foto grande il direttore Michele Carulli che è pure clarinettista nell'Orchestra Sinfonica della Rai

Michele Carulli lascia sempre più spesso il fido clarinetto, di cui è virtuoso eccellente, per salire sul podio e dirigere i colleghi dell'Orchestra Sinfonica Nazionale Rai. Ed è proprio ciò che farà questa sera alle 20,30 e domani alle 21 nell'Auditorium Giovanni Agnelli del Lingotto, dove sarà impegnato nel diciannovesimo concerto della stagione.

Accanto a lui ci saranno altre quattro prime parti del complesso sinfonico: Francesco Pomarico all'oboe, Cesare Coggi al clarinetto, Corrado Saglietti al corno, Elvio Di Martino al fagotto. La scelta obbedisce al criterio, messo in atto dal direttore artistico Sergio Sablich, di valorizzare alcuni strumentisti estraendoli dal contesto orchestrale per affidar loro impegnative parti solistiche.

Ecco dunque, all'inizio della serata, l'esecuzione della bella «Sinfonia concertante in mi bemolle maggiore K 297 b» di Mozart, che esige appunto l'impegno dei quattro strumenti solisti sopra ricordati.

Va detto che, non essendoci pervenuta la partitura originale manoscritta, è rimasto nei musicologi il dubbio dell'autenticità, tanto che alla fine si è deciso di catalogare l'opera nei cosiddetti «supplementi» con la sigla «C 14.01». Comunque il lavoro è piacevole e certo un caso se il musicologo Alfred Einstein ne ha parlato come di «un'opera splendente, brillante e grandiosa».

Tutt'altra pasta è costituita la seconda parte del concerto, che propone la ampia «Sinfonia in do minore op. 65» di Dmitri Shostakovic.

E' il secondo quadro della cosiddetta «trilogia bellica», che il compositore russo aprì con l'apocalittica «Settima» e chiuse con le serenità della «Nona», scritta al termine del secondo conflitto mondiale.

L'«Ottava Sinfonia» si compone di cinque movimenti, di cui gli ultimi tre si legano in seguito senza soluzione di continuità. Ne è eloquente prova la prevalenza di toni pessimistici, oscuri, suggeriti dalla minaccia delle truppe naziste in terra russa: da qui le armonie lancinanti, i suoni cupi, i timbri dolenti.

Ma un eccesso di pessimismo sarebbe stato visto di buon occhio dalle sospettose autorità sovietiche, che già avevano fatto sentire, in occasione della «Quarta Sinfonia», il peso grezzo e per nulla complimentoso della censura artistica. Così nella conclusione della sinfonia l'orchestra, lasciate da parte le impressionanti deflagrazioni e le dolorose melopee, si spegne in un «pianissimo» ancora carico di tensione, ma presago di un futuro inevitabilmente più sereno.

Leonardo Osella

Con il modellismo al Museo dell'Auto

Veicoli e soldati come giocattoli

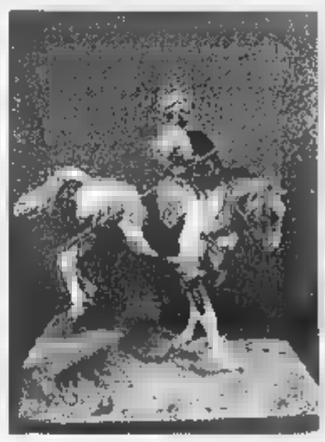

Per chi coltiva l'hobby del modellismo. Sino marzo il Museo dell'Automobile in Unità d'Italia 40, ospita **Modellismo che passione!**, show del «giocattolo in miniatura» organizzato, con cadenza biennale, Centro Modellistico Torinese. Accanto all'esposizione statica di soldatini, veicoli militari, aerei, navi, ge- fantasy e fantascienza, la XIII edizione della mostra-concorso internazionale offre un calendario ricco di eventi collaterali: sabato 7, esibizione del Military Vehicles Collectors' Club con automezzi originali della seconda guerra mondiale e del Vietnam; domenica entrerà in scena il V Reggimento Corazzieri in divisa napoleonica; sabato 14 e domenica 15 è invece prevista la partecipazione del gruppo medioevale di schermitori dell'Accademia della Scrima, abbigliati con costumi d'epoca e armati di alabarde. Protagonisti, sabato 21 e domenica marzo, i Dragoni Sua Altezza Reale e il Reggimento «Lo Regina» dell'Armata Piemontese, mentre il week-end successivo (28 e 29 marzo) i vari gruppi animeranno una parata collettiva. La mostra raduna 1300 pezzi e coinvolge 400 espositori, italiani e stranieri. Anche due rassegne dedicate a figurini britannici e francesi; una collezione in scala che raccoglie opere di grandi maestri del modellismo mondiale come gli americani Horan e Di Franco, o lo spagnolo Gamarra e sezione intitolata «1918-1998» curata con il Museo Storico dell'Arma della Cavalleria di Pinerolo, che vuole ricordare - attraverso modellini, cimeli e uniformi - la conclusione del primo conflitto mondiale.

Orario di visita, dalle 10 alle 18,30; chiuso il lunedì. Biglietto d'ingresso (valido anche per le sale del museo dell'auto) 10 mila lire, 7 mila i ridotti. **[e. d. s.]**

APPUNTAMENTI *qua e là*

INCONTRI

JOHN BELUSHI. Alle 21,15 all'Unione Culturale, in via Cesare Battisti 45, si conclude il ciclo dedicato a «L'attore cinematografico»: questa sera Gigi Livio parlerà di John Belushi. Seguirà proiezione del film «The Blues Brothers».

MONDO. Alle 21,15 all'Unione Industriale, in via Fanti 17, per su «Segreti e meraviglie dei musei mondo» in programma l'incontro con Cornelia Syre, che parlerà della Alte Pinakothek di Monaco. Tel. 011/57.18.242.

OSPEDALI. Alle 21 al Circolo Savelli, in via Salassa 1, Francesco Pugliese, medico chirurgo primario alle Molinette, interviene su «La moderna organizzazione ospedaliera». L'ingresso è libero.

AL IO. Alle 17 al Liceo D'Azeglio, in via Parini 8, per il ciclo «La sfida natura nella tradizione letteraria occidentale» incontro con Claudio Ossola e Franca Varallo. Organizza l'Uciim; tel. 011/561.19.23.

PAPA' SEPARATI. Alle 21 all'associazione «Papà separati dai figli», nella nuova sede in Strada Antica di Collegno 208, incontro per discutere, con alcuni legali, di problemi giuridici. Informazioni allo 011/220.61.02.

PER INSEGNANTI. Dalle 15 alle 18 all'Antico Macello di Po, in via Matteo Pescatore 7, terza lezione del corso di aggiornamento per insegnanti intitolato «Un'idea dell'Italia. Le classi dirigenti nostra storia 1945-1995», a cura dell'Istituto Piemontese Gramsci. Intervengono Silvano Belligni e Paolo Soddu, che discuteranno su «La della classe dirigente politica e economica: strategia della tensione, mafia, corruzione, ristagno economico ed esplosione spesa pubblica». Altre informazioni allo 011/839.54.02.

LA . Alle 21 all'associazione «Amici dell'arte e dell'antiquariato», in Accademia delle Scienze 11, Giorgio Aneddu comincia un ciclo di incontri sulla scultura: introduzione su «Generalità e primordi». Altre informazioni allo 011/53.40.48.

Alle 20.30 al Centro di Psicosintesi «R. Assagioli», in Rossini 6/e, Mirella Balla conduce un incontro di meditazione intervenendo «Criterio e essenzialità».

STORICITA'. Alle 21 Biblioteca Civica di Pianezza, in via Matteotti 3, Maurizio Ceccon affronterà l'argomento «La storicità di Gesù dal oggi». Organizza l'associazione «Gli dell'arte». Telefono 011/967.66.13.

A . Alle Biblioteca Civica di Nichelino, via Turati 4/8, incontro con il poeta Giorgio Luzzi, che parlerà della propria produzione letteraria. 011/62.70.047.

MONCALIERI. Alle 21 al Circolo Le Pleiadi, in Serao a Moncalieri, serata proiezione di diapositive presentare i prossimi corsi di attività subacquea organizzati da «Delphis Sub». 011/681.15.96.

TV LOCALI. Domani dalle 21,15 alle 23 Telesubalpina manderà in onda la trasmissione «Filodiretto», condotta da Del Santo e Dario Rosso. Il tema della puntata sarà il ruolo delle televisioni locali nell'ambito quotidiano. In studio Michele Fassinotti, Luciano Gambucci, Elena Maccanti, Luca Marchetti, Luca Ponzi, Filippo Re, Cristiana Savio e Sara Varetto. Interventi in diretta, telefonando allo 011/54.37.78.

CONFERENZE

Alle 21 al Centro Torino Incontra, in via Costa, conferenza di Donald M. Epstein e Marc Jubelin su «Chiropratica e guarigione». A della libreria Arethusa; ingresso libero. Tel. 011/817.33.73.

PINEROLO. Alle 18 alla Biblioteca del Museo Nazionale dell'Arma di Cavalleria, in viale Giolitti 5 a Pinerolo, conferenza «La cavalleria protostorica». Relatore Filippo Gambari. Organizza il Cesmap.

LIBRI

GIELLISTI. Alle 17,30 a Palazzo Lascaris, in Alfieri 15, Giampiero Leo, Oreste Bovio, Raimondo Luraghi e Giorgio La Malfa presentano il volume «Giellisti» di Aldo Alessandro Mola, opera conclusiva della «Collana storica della Resistenza». Intervengono Giuseppe Fulcheri e Pier Franco Quaglieni.

Alle 18 all'Ordine degli Ingegneri, in via Giolitti 1, si parla del libro di Mario Grosso «Il raffrescamento passivo degli edifici». Con l'autore partecipano Gabriella Peretti, Gianvincenzo Fracastoro e Gianni Scudo.

SCUOLA . Alle 21 alla Scuola Holden, in corso Dante 116, per il ciclo «Ossessione» incontro con Paola Malanga su «Adele H. di Truffaut»; è autrice del libro «Tutto il cinema di Truffaut» edito da & Castoldi.

Alle 18 alla libreria Campus, in via Rattazzi 4, presentazione ritorno sulla Luna» di Antonio Lo Campo, 60. Chiaramonte. Con Antonietta Perino, Giancarlo Genta, Ezio Ercole e Luca Gentile. Anche collegamento telefonico con Houston dove c'è l'astronauta Umberto Guidoni.

LA TENSIONE

Rime di rabbia, è la guerra infinita di Frankie, acrobata della parola tra lirismi hip hop e verità scomode

LE rime corrono, sostiene lui, e se ne guarda bene dall'offrire il benché minimo spunto che già sia traccia su cd. Quanti vorrebbero rappare contro ma non ne sono capaci, difficile reggere il confronto Frankie-acrobata della parola, che appiccica le labbra al microfono e vomita lirismi hip hop fino a invocare l'autocensura: «Ehi, fratelli, datemi uno stop». Ha fatto il pieno di pubblico tre mesi fa e martedì sera al Barrumba ha bissato, è un momento felice per Frankie Hi Nrg Mc sull'onda dell'album «La dei miracoli», uscito l'anno scorso.

E' dura stare dietro al cantante rapper non si conoscono i testi: si catturati dall'idea e poi abbandonati nella sensazione di persi per strada. O forse no, il filo del forte riconduce sempre alle rivendicazioni argomenti comuni che Frankie affronta senza tanti complimenti: altro gli si chiede. «... Siparlo! Piazzisti ad ogni orario, maitresse ingioiellate le protesi mammarie, gobbi, nati stanchi, soubrettine coscia lunga- all'uso, opinionisti bianchi, rossi neri e verdi, in tutte le nuances che fan pendant con la poltrona in voga, quattordicenni qua e là lattuga, case in cui c'è sempre festa, piazze in cartapesta». Piato. E' la scatola-Tv, il di Pandora «che vorresti scoperchiare per entrarci dentro e restarvici rinchiuso», e quando Francesco Di Gesù presenta questa «Accendimi» riesce a confondere: «Quante le persone che qui dentro fanno o di stupefacenti?», ma la provocazione non è un inno, come tanti credono sventolando le braccia, alle droghe leggere: facciano avanti, dice Frankie, i «tossici» della Tv di Stato. L'ultima fatica discografica è a 360 gradi e strizza l'occhio a «quelli che ben pensano», come li chiama Frankie. Personaggi-fantasma che strappano l'ovazione, ispiratori di quel pezzo che le radio passano e strapassano, perché loro intorno a noi, in mezzo a noi... *Il fine è solo l'utile, il mezzo ogni possibile*, la posta in gioco è massima, l'imperativo è vincere, nella logica del gioco la sola regola è esser scaltro...». E le voci salgono e il gesto ripetitivo del braccio del rapper è all'unisono. Su, su, liberazione del pogare, anche se i fratelli in sala reggono poco. «M'iro e faccio fuoco e fianume se mi guardo in giro: togliere il respiro a un uomo chiuso in una cella è solamente un assassinio che cela il suo mandante nel diritto e complica il delitto...» prende il ritmo «Tieni giù le mani da Caino». Alle spalle di Frankie il dj Skizo regala la sua arte ai piatti, e le ultime energie sono per la bandiera «Faida», urlata: «Combatti la faida, faida. Per restare».

Frankie Hi Nrg Mc, rap al Barrumba

«Sono intorno a noi, il fine è solo l'utile, il mezzo ogni possibile»

Tiziana Platzer

INFORMAZIONI
Barrumba, San Massimo 1
Telefono 011/883.322.

Festival Cinema Donne, film di una torinese

La casa di campagna e le quattro amiche

Inaugurato ieri alla presenza, fra gli altri, della regista Rachida Krim e dell'attrice Fejria Deliba (assente invece Claudia Cardinale che ha inviato un fax di auguri) del significativo «Sous les pieds des femmes», il **Festival Internazionale Cinema delle Donne - In viaggio** con noi prosegue oggi al Massimo (via Montebello 8) con un cartellone fitto e variegato.

L'avvenimento odierno di questa quinta edizione è la «prima», in programma alle 23 in sala Uno, del film «Dei delitti dell'amore» diretto dalla torinese Milli Toja. Ne protagoniste quattro amiche che, ospiti di una grande di campagna, cominciano a chiedersi dove è scomparsa una delle due signore che le ha invitate.

Al Massimo Uno spicca inoltre alle 16 «Flame» di Ingrid Sinclair, lungometraggio in concorso basato sulla storia di due adolescenti che, nella Rhodesia del 1975 sconvolta dalla guerra civile, decidono di lasciare il loro villaggio per arruolarsi nell'esercito dei rivoluzionari. E' prevista la presenza in sala della regista, il film giunge a Torino sull'onda dei consensi ottenuti in una rassegna di cinema africano. Gli altri film in oggi sono l'olandese «Brooss» (Fragile) di Mijke de Jong (Massimo Uno, 18) e «Mein Herz - Niemandem!» (Il mio a nessuno) della tedesca Helma Sanders-Brahms (Massimo Uno, ore 21).

La giornata in sala Tre si apre alle 15 con il cortometraggio «Public Domain» (Di dominio pubblico) di Vivian Ostrovsky. Il della droga è al centro del documentario, proposto alle 17,30, «Tu crie let me go» della canadese Anne-Claire Poirier e cui segue l'incontro sul tema «Donne e tossicodipendenza» e cui partecipano il sociologo Amedeo Cottino, la psicoterapeuta Anna Parneti e la psicologa Carla Martinetto. Anche in sala Tre, proiezioni a mezzanotte.

I biglietti d'ingresso costano 10 mila lire (ridotti a mila), 24 mila lire il prezzo degli abbonamenti. **[d. ca.]**

GiovediScienza

I mille disagi che arrivano dalle allergie

Oggi alle 17,45 al Colosseo in via Madama Cristina 71, la conferenza del **GiovediScienza** affronta il tema delle allergie, malattie di cui soffrono - in tutta Italia - dai 10 ai milioni di persone. A parlare dell'argomento sarà Gianni Cadario, responsabile del Servizio di Allergologia dell'Ospedale San Giovanni Battista di Torino.

Durante l'incontro, oltre che delle varie manifestazioni allergiche - negli ultimi anni in crescente aumento a scala mondiale - si parlerà dell'evoluzione dell'allergologia, disciplina specialistica giovane che si occupa di patologie del sistema immunitario e che riguarda le malattie che colpiscono organi tradizionalmente di competenza di altre branche della medicina. L'ingresso all'incontro odierno è gratuito.

L'iniziativa è in collaborazione con Tuttoscienze-La Stampa. Il prossimo appuntamento al Colosseo avverrà il 12 marzo: si parlerà di geni oncogeni (quelli che portano ai tumori) e dei nuovi farmaci antitumorali.

Mercoledì 11 marzo

Dario Fo presenta «Marino libero!» al Teatro di Torino

Mercoledì 11 21, **Dario Fo** e **Franca Rame** presenteranno al Teatro di Torino, in piazza Massaua, la prova spettacolo «Marino libero! Marino è innocente!», il spettacolo scritto appositamente per il caso Sofri; vi sarà poi una replica giovedì 12 alle 17 per gli studenti, nell'aula magna di Palazzo Nuovo. Il doppio appuntamento rientra in una serie di iniziative dei Comitati Liberi Liberi, che illustrate domani alle 12 in municipio in conferenza stampa: lunedì 9 alle 11 incontro di Guido Viale con gli studenti dell'Istituto Vittorini di Grugliasco su «La giustizia e il caso Sofri», e alle 21 alla Galleria d'Arte Moderna dibattito sulla richiesta di nuovo processo per Sofri, Bompressi e Pietrostefani, con Chiara Acciarini, Boato, Renzo Cappelletto, Ernesto Olivero, Nicola Tranfaglia, Gian Paolo Zancan. L'incontro al «Vittorini» di Grugliasco si ripeterà il 16 marzo con Marco Revelli.

MUSICA *dove*

ZIGFILD FOLIES
Lo Zigfild Folies, via Pomba 7, ospita questa sera il concerto di Tosca. L'esibizione della cantante, vincitrice con Ron al Festival di Sanremo con la canzone «Vorrei incontrarti fra cent'anni», comincia a tarda ora (dopo le 23). Fra i brani in che dovrebbe mancare «Nel respiro più grande», scritto da Susanna Tamaro e presentato lo scorso anno a Sanremo. I biglietti d'ingresso mila e danno diritto a consumazione.

SKA
Quando gli Statuto suonano lo ska: debutta questa sera allo «Zoo (corso Cosale 127) la band di Oskar e compagni, arricchita da Carlo Biagini tastiere e Flavio Bar alla tromba, nata per riproporre ska, genere da tempo dalle produzioni be band. Il gruppo si chiama Oskar e i Gangsters e comincia a suonare alle 22 con testi in italiano di Madness, Specials, Bad Manners.

DIE CITTA'
Serata country al «Magazzino di Gilgamesh» (piazza Moncenisio 13 bis): in concerto, a partire dalle 23, Luigi Grechi.

«Dalla mucca alla tigre, gli animali nel jazz di New Orleans» è il titolo del concerto della Bovisa New Orleans Band in programma questa sera all'Arx (piazza Savoia 4, ore 21,45).

Il blues della Banda Bassotti al «Didgeridoo» (via Massari 240/36, 22), musica etnica i Tacabl all'«Abasto» (strada del Cascinotto 59, ore 21), i B-Side con la loro black music al «Mamy Blues» (via Reggio 13, 22), le colonne sonore proposte dagli Oniria a «La Commedia» (via San Donato 47, 22), Terry Blues Band al «Da Giau» (strada Castello di Mirafiori 346, 22).

Tosca (foto) in concerto questa sera (dopo le 23) allo Zigfild Folies in via Pomba. Biglietti d'ingresso a 16 mila lire

Viene presentato questa sera al centro sociale «Gabrio» (via Revello 3) il progetto «D'emozione»: suonano i Noxdea, Bush Doctor, Maraja, Atelier Konfuzia.

FUORI
Prende il via questa sera al «Red Bull» di Borgofranco d'Ivrea (via 25 Aprile 52) la rassegna «Tra jazz e world music»: il primo appuntamento è gli Enter Eller. S'inizia ore 22.

L'Irish folk dei Ciaran Ward & Eire Nua per il giovedì «Bull&Bear» di Moncalieri (via Robaldo 9, ore 22), il funky dei Sound Seductions a «La Sacra Birra» di Sant'Ambrogio (corso Moncenisio 18, ore 22), serata jazz con il Corrado Abbate quartet al «Tre Scalini» Carignano (via Savoia 36, ore 22).

LIVE
«Turn on, the music machine» è la serata al «Grandi Magazzini» (via Saluzzo 89, 22), «Serata universitaria» all'«Exporias» (via Montebello 21, ore 22,30), «The House national «Jammin'» di Pavone Canavese (via Torino 24, 22,30).

DOVE *andiamo*

DOPPIO
Doppio appuntamento oggi per l'iniziativa «Il Regio itinerante». La ex Ada Negri, via Ada Negri 23, ospita questa sera alle 21 l'ensemble fiati, archi e pianoforte dell'Orchestra del Teatro Regio con musiche Saint-Saëns e Mozart. L'ingresso è libero. Settimino di fiati, chi e percussioni, invece, all'Istituto Fsà Bruno (via Le Chiuse 30) Paola Roman recitante e Silvio Gasparella direttore. In programma, «L'Histoire du soldat» di Igor Stravinsky. Prime note alle 21, ingresso a inviti (si ritirano alla circoscrizione 4 in corso Francia 192).

TEATRO
Il Teatro delle Trasmigrazioni mette in scena questa sera Zona Castalia, via Principe Amedeo 8/a, «Il corpo ricordo». Dirige Vincenzo Amato. S'inizia alle 21, biglietti a 15 lire.

IL
S'inaugura questa sera al Massimo Due, Montebello 8, la personale del regista bolognese Gian Vittorio Baldi organizzata Museo Nazionale del Cinema. Nell'occasione vengono proiettati i cortometraggi «Il canto delle zitelle» girato nel 1959 e tre corti realizzati l'anno dopo quali «Il di Gigi», «Ritratto di Pina» e «La delle vedove». previsto un incontro con l'autore, l'ingresso è a inviti. Appuntamento alle 21.

QUARTETTO
Il quartetto Arte de' Sonadori (Monika Knoll, Paolo Bernardo, Nereo Dani e Antonio Cozza ne sono i componenti) esegue questa sera al Circolo degli Artisti, via Bogino 9, brani di Bach e Couperin. S'inizia alle 21,30. Ingresso libero.

Musica classica nel giovedì sera al «Friends» (corso Moncalieri 506): il duo pianoforte e piano con Daniela Tornielli e Andrea Oliva propongono, dalle 22, pagine di Elgar, Borne, Khalchaturian, Enesco, Hue.

CABARET
La rassegna «Cabaret in edizione speciale» triplica questa settimana gli appuntamenti al «Banana Gialla» (via Paolo 42 bis) con la veneziana Paola Sorcinelli nello spettacolo «Al lavoro Generalia». Si inizia alle 22, in replica domani e sabato alla stessa .

TEATRI

AUDITORIUM AGNELLI - LINGOTTO Ore 20,30 Orchestra sinfonica Nazionale della Rai 19° Stagione sinfonica 1997/98 turno rosso direttore: Michele Carulli; oboista: Francesco Pomarico, clarinettista: Ce Coggi; : Corrado Saglietti; fagottista: Elvio Mariano Programma: Wolfgang Amadeus Mozart Sinfo concertante in mi bemolle maggiore K. 297 b oboe, clarinetto, corno, fagotto e orchestra. Dmitrij Sostakovic Sinfonia n. 8 in do minore op. 65. Poltrona L. 55.000 ingressi L. 30.000 ridot giovani L. 18.000. Informazioni tel. - 810.4961.

RITROVI

AMERICA 447.7171: Stasera ricomincia la festa, d Marco.
BEVERLY HILLS : il so del lisco 0161-935.243. Questa sera orchestra spettacolo Lele Pecoro, a mezzanotte spaghettata omaggio. Pullman da Torino prenotazioni 317 5338.
CASANOVA: Festa donna, 1 543713.
CLUB 84: 15,30 Orsini Band Ore 21 liscio doc by Niki Parisi band
DU PARC 521 5275 Ore 21 Edo Puma. Sabato e domenica due grandi serate per le donne, maschi in strip.
GARDEN: Ore 15 Laura cò.. Ore 21 Rolli in festa, ingres. libero dame.
LA LUCCIOLA C Taranto 206.1.200 697: 21 Tregenda danze gratis ingr. cons.
LE ROI: ore 21 Dopo 70 anni il divertimento continua.
PATIO+INVIDIA 661.4841; ore 22.30.
PATIO+ INVIDIA marzo festa della donna con spettacolo 1.661.4841.
TANGO SALA DANZE: Sera ore 21.
TEATRO AMBRA: tutti i giorni spettacoli hard-core dal vivo con le più famose e giovani pornostar. Per inf telefonare: 011/210.969-290.071.

GALLERIE E MUSEI

ARTE CLUB tel 836.331: Carlo Barbero.
CIRCOLO DEGLI ARTISTI: Brunetto dipinti di una monografia ore 16/19.
DAVICO: Philippe Gniel.
MANINI ARTE via della Rocca 26: G. Manzu (bronzi, disegni, incisioni).
SANT'AGOSTINO: Giulio Da Milano.

ASSOCIAZIONE PIEMONTESE GALLERIE MODERNA

ARTEINCORNICE: Dubail. Inaugurazione ore 18 presenza l'artista.
BERMAN: Claudio Ciardi
CARLINA: Grafica d'autore - movimenti tendenze e avanguardie del 900.
MICRO: Ugo Maggi Vecchi, Mario Rosello.

IL CAPOLAVORO DELL'ANNO
DOMANI AI CINEMA
grand'eliseo E VALENTINO 1
(TEATRO NUOVO)

Candidato 9 Premi Oscar
tra cui
Miglior Film • Miglior Regia • Miglior Attore Protagonista
Miglior Attore non Protagonista • Miglior Sceneggiatura Originale

MARIO e VITTORIO CECCHI GORI presentano
ROBIN WILLIAMS
MATT DAMON
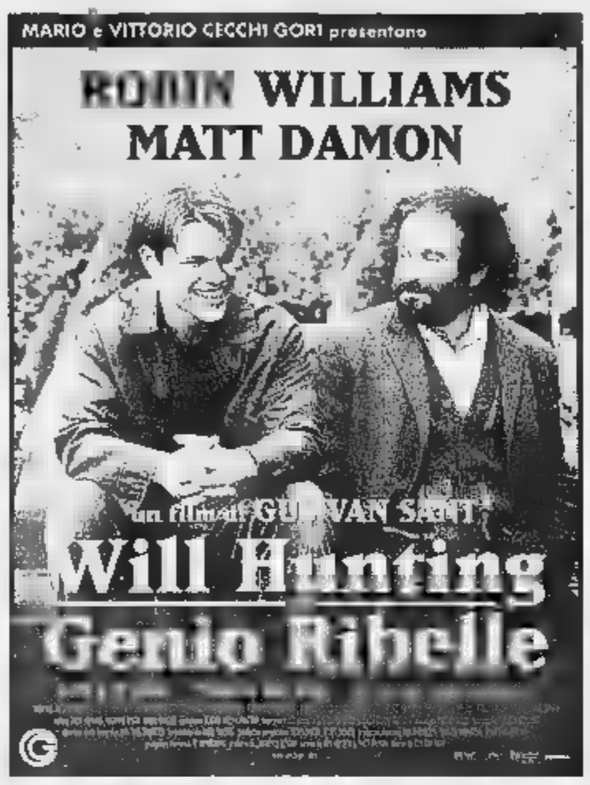
un film di GUS VAN SANT
Will Hunting
Genio Ribelle

Il capolavoro proibito di OLIVER STONE
DOMANI AI CINEMA
AMBROSIO E eliseo

OLIMPIA

PREMIATO AI FESTIVAL DI SAN SEBASTIAN, TORINO "CINEMA GIOVANI" E SUNDANCE.
DA OGGI IN ESCLUSIVA AL CENTRALE 1
«Un ex carcerato disoccupato, un sequestrato loquacissimo, uno scheletro ben conservato... dialoghi brillanti, attori bravissimi... abile thriller e spiritoso come commedia» (Corriere della Sera)

DOMANI ALL'IDEAL

SCEGLI IL CINEMA
Dove le emozioni sono sul grande schermo.

AMBRA - CRISTALLO
Via Chiesa della Salute 77
«NON CI POSSO CREDERE!!!»

SCEGLI IL CINEMA
Dove sognare è sognare alla grande.

DOMANI AL REPOSI MULTISALA

LE TV PRIVATE

TELESTAR
8,26 California; 9,15 Babes; 9,45 Doogie Howser; 12 Musica Insieme; 14 TG 6; 16,15 Babes; 17,25 Doogie Howser; 18 Good gdie!; 19,10 Cartoon stories; 19,35 Magic Dan super Cam; 20 TG 6; 20,30 Detective per amore; 21,30 Diamonds; 22,30 La la da di Aladino.

TELECUPOLE - CINQUESTELLE
12 Romagna mia; 12,30 Il Paese di Cuccagna; 18 Comunque Chic; 18,30 Sport Italia; 19,30 TG4 Informazione; 20 Musica a spettacolo; 20,30 Film; 22,30 TG4 Informazione.

TORINO TV
8,35 Spazio mattina; 10,35 To express; 12,05 Spazio mattina; 13 T.S.I. Telegiornale; 15,30 Reporter; 17 Shaker; 18,20 Documentario Svizzera; 20,50 T.S.I. Telegiornale sera; 21,35 Torino express.

City Hunter; 8,25 Gramondo; 12,30 TG7; 13,30 Uomo tigre; 14,05 City Hunter; 14,30 Le due signore di Grenvilles; 17,30 TG Rosa; 18 I Walton una famiglia americana; 19 TG7; 19,30 Uomo tigre; 20 Arrivano i vostri; 20,15 City Hunter; 20,40 Gian Burrasca, film; 22,45 ponte di Londra, film.

VIDEOPIEMONTE
8 Videonotizie; 8 Cybernella; 9 Cartoons; 10 The box; 12 Videonotizie; 14 Il lotto con Lia; 15 The box; 16,30 Fun tv; 19,15 Cartaeante; 19,30 Videonotizie; Cybernella; 20,30 Videonotizie; Passport; 21,30 Videonotizie; 22 Europa del consumatori; 22,30 Videonotizie.

PI
8,30 Cartoni; 9 Dancin'days; 10 Guarire in diretto con Franchino; Sportello dei cittadini; Condominio; 11,45 Macedonia musicale; 12,45 TG Flash - 1a edizione; 14,30 TG Flash - 2a edizione; 14,50 Videone; 15,50 Crazy dance; 16,30 Appuntamento Nalbi; 18 La fortuna con..Studio aside; 19,30 TG Sera; 21 Volley time; 21,30 Western time tv; 22,30 TG diario del giorno; 22,45 La salu con Petrone.

Canta Italia; 9,15 Spazio infinito; 12,45 Andiamo al cinema; 12,55 TG4; 13 Canta Italia; 14,10 TG4 (R); 17,30 Match music machine; Game watch (R); 19,30 Scan 4; 20,30 Toro Amore mio; 21,45 La matriarca, film; 23,30 Electric .

9,30 TG Time; 11 Trasmissione cartomanzia; 12,30 Romagna mia; 13,30 Incontri col mago Gabriel; 14 Il mercatino; 14,30 ; TG Time Notiziario; 20,45 Armanach Piemontese; 22,20 TG Time; Trasmissione di cartomanzia.

BETE
11 Mezzogiorno in musica; 12,10 Telenews; 12,30 Trider G7; 13 Mezzogiorno in musica; 13,05 Corsa tris; 13,30 Mezzogiorno in musi ; 18,45 Airport café; 19,40 Telenews; 20,05 Corsa tris; 20,30 Causa di divorzio, ; 22,45 Telenews.

QUADRIFO ODEON TV
12 Reporter; 13 Reporter; 18,30 Per la da, Vincenzo; 18,45 ViTu sottosopra la TiVu; 19,15 Motown; Rush finale; 20 Territorio italiano; 20,30 TG generation - 1a edizione; 20,45 Freddy's Nightmare, film; 21,45 Pelikola; 22,15 TG generation - 2a edizione; 23,30 La citta' dei motori.

RETE CANAVESE
19,30 Telegiornale; 20 Intrighi e amori al Marron Glacee; 20,40 Fun tv; 21,10 Mundial; 22,30 Telegiornale.

TELEPIU BIS
12,15 Klyashan; 13 Ai confini della realtà; 19 Cyborg; 19,34 TG6; 19,50 Made in Italy; 20,30 Ancora una volta con sentimento, film; 22,20 TG6; 23,40 Spettacolo notturno.

G.B.P.
9 Sogni infranti, film; 11,45 Eroe da quattro soldi; 13,15 The bold ones; 13,45 Vivere Torino; 13,55 Speciale spettacolo; 14,50 Andiamo al cinema; 15 La spia che non fece ritorno, film; 18 Cartoni; 19,35 Vivere Torino; 19,45 M ; 20,10 Vivere Torino; Speciale spettacolo; 20,30 Questo grande grande cinema; 20,50 Casa Rene'; 21,45 Fun tv - My music; 22,50 Vivere Torino.

RETE 7
8,30 Informasette/oroscopo; 8,45 Junior tv; 11,45 Valle misteriosa; 12,45 Informasette/oroscopo; 13 Film; 14 J-Day; 14,12 Street fighter; 14,40 J-Sport; 14,50 Kioko; 15,18 Kids on line; 15,25 Fattoria per Rebecca; 16 Cavalieri anello; 16,20 Mito; 16,50 Rugrats; 17,20 Teddy Ruxpin; 17,50 J-Day; 18 Fattoria per Rebecca; 19,55 Informasette; 20,10 Mondo dell'occulto; 20,40 Film; 22,30 Vol - 1a parte; 22,40 Informasette/oroscopo; Vol - 2a parte.

TELESUBALPINA
9 Il cielo giallo, film; 10,30 Vita della chiesa; 12 Max Headroom; 13 Arsenio Lupin; 13,50 Il regionale - edizione flash; 14 Cartoni animati; 16,15 Il regionale - edizione flash; 16,30 Vieni e vivere con me, film; 18,30 Cartoni; 18,55 Quaresimale per i laici; 19 Siamo tutti terzo mondo; 19,30 Il regionale; 20,10 Cartoni; 20,35 Notiziario E.N.S.; 20,45 Sette volte sette; 22,30 Mundial; 22,55 Quaresimale per i laici; 23 Il regionale.

TAI 9
9 Il cielo giallo, film; 10,30 Vita della chiesa; 12 Max Headroom; 13 Arsenio Lupin; 13,50 Il regionale - edizione flash; 14 Telegiornale locale; 16,15 Il regionale - flash; 16,30 Vieni a vivere me, film; 18,30 Cartoni; 18,55 Quaresimale per i laici; Siamo tutti terzo mondo; 19,30 Il regionale - edizione flash; 20,10 Puzzle; 20,35 giornale locale; 20,45 Sette volte sette; 22,30 Mundial; 22,55 Quaresimale per i laici; Telegiornale locale; 23,20 Scusi lei....

E 21
19 Telegio 19,30 La sig.ra in rosa; 20,25 Vicino alla gente; 20,30 Condominio; 23,30 Telegiornale.

TELE ALPI
10 Istrizioni per l'uso; 12,40 Alpi time; 14 The ; 19 Alpi time; 20,45 Programmi con Cinquestelle; 22 Alpi time.

TELESTUDIO
12 Un po' di giochi; 18,35 Telestudio notizie; 18,50 Palm Spring; 20,05 Soccer Boy; 20,30 l'invincibile, film; 22,40 Telestudio notizie; 23 Bikini beach - 3a serie.

VIDEONORD
8 JTV; 10,15 Film; 12 JTV; 14,15 Film; 15,15 Film; 16,45 Film; 18 JTV; 20,30 Film; 22,10 Telegiornale/Oroscopo; 23,15 .

●Eventuali errori e variazioni nei programmi sono causati dalla non tempestiva comunicazione delle emittenti.

TRAME

ALIEN - LA CLONAZIONE. Fantascienza. Nel quarto episodio Ripley (Sigourney Weaver) ritorna in vita dopo un esperimento di clonazione. **[Vittoria]**

L'AVVOCATO [redacted]. Drammatico. Keanu Reeves è un avvocato rampante che va a lavorare per un rinomato studio legale guidato dal diabolico Al Pacino. Dirige Taylor Hackford. **[Studio Ritz]**

BOOGIE NIGHTS. Commedia. Il mondo della pornografia e il ritratto della gente che [redacted] popola, nella Los Angeles degli Anni Settanta. **[Eliseo Grande, Nazionale 1]**

IL COLLEZIONISTA. Thriller. Un famoso criminologo [redacted] Washington (Morgan Freeman) va nella Carolina del Nord per indagare sul rapimento [redacted] nipote [redacted] college. Lo aiuta una dottoressa (l'emergente Ashley Judd) scampata alla stessa sorte. **[Ambrosio 2, Arlecchino]**

CRIMINI INVISIBILI. Thriller d'autore. Nel film [redacted] Wenders: uno scienziato [redacted] prese con un sistema elettronico [redacted] «diminuire il crimine»; un cinico produttore di film violenti che viene rapito, si libera, finisce in una famiglia ispanica e ritrova il [redacted] la vita; la moglie [redacted] eredita il potere e di[redacted] spietata. **[Eliseo Rosso, Massimo]**

I DILETTANTI. Commedia drammatica. Appena uscito di prigione, [redacted] Hynes ha un debito con un boss della malavita. Questi lo sceglie per una missione all'apparenza semplice. **[Centrale]**

GRAZIE, SIGNORA THATCHER. Commedia drammatica. Le vicissitudini di una banda musicale formata [redacted] minatori in un villaggio dello Yorkshire, sullo sfondo della crisi [redacted] settore. **[Nazionale 2]**

[redacted] A PEZZI. Commedia. Allen descrive in questo [redacted] ultimo lavoro la crisi creativa ed esistenziale [redacted] un intellettuale egoista e nevrotico. **[Romano]**

IN & OUT. Commedia. La vita [redacted] docente Kevin Kline, prossimo sposo, viene sconvolta quando un suo [redacted] allievo premiato con l'Oscar ne afferma [redacted] diretta tv l'omosessualità. **[Reposi 1]**

[redacted] Tragicommedia. Nell'ultimo lavoro di Yimou un venditore di libri s'innamora di [redacted] giovane che [redacted] una relazione con un «nuovo ricco». **[Chaplin 2]**

MARIUS E JEANNETTE. Sentimentale. Guédiguian narra con allegria e leggerezza l'atipico amore tra una cassiera e il guardiano d'una fabbrica, in un quartiere proletario [redacted] Marsiglia dove si vive di poco ma con passione e altruismo. **[Kong]**

MONELLA. Erotico. Nel [redacted] film [redacted] Tinto Brass [redacted] giovane prossima [redacted] è intenzionata a sperimentare prima le gioie del [redacted]. **[King]**

PARADISO [redacted] Sentimentale. Versione moderna del libro di Charles Dickens, narra la storia d'amore tra [redacted] aspirante artista (Ethan Hawke) e la giovane Estelle (Gwyneth Paltrow). [redacted]

[redacted] **E' CAMBIATO.** Commedia. Nicholson scrittore scontroso e maniacale, ha tremendi rapporti con il prossimo. Ma un incontro, con un cane, gli cambia la vita. **[Adua [redacted] Ambrosio 1]**

SIMPATICI E ANTIPATICI. Commedia. Scritto dai Vanzina, il film [redacted] De Sica de[redacted] i frequentatori di un esclusivo circolo [redacted]. **[Ciak, Reposi [redacted]]**

STARSHIP TROOPERS. Fantascienza. Tratto [redacted] «Fanteria dello spazio» [redacted] Robert Heinlein, il nuovo film [redacted] Verhoeven («Basic Instinct») racconta dell'esercito americano che, in [redacted] futuro lontano, combatte contro una razza aliena: i giganteschi insetti Bugs. **[Capitol, Etoile]**

IL [redacted] DELLO SPOSO. Drammatico. A cavallo tra Otto e Novecento Fran[redacted] sta per sposarsi con il ricco Edgardo, per convenienza. Ma quando conosce il suo testimone [redacted] nozze, Angelo, tornato al paese dopo [redacted] anni in America, si innamora di [redacted]. **[Chaplin 1, Empire]**

THE [redacted]. Drammatico. Ispirato alla vita di un campione [redacted] pugilato, il nuovo film della coppia Jim Sheridan e Daniel Day Lewis (dopo «Il mio piede sinistro» e «Nel nome del padre») racconta di un ex mili[redacted] dell'Ira che, messo in libertà dopo 14 anni di prigione, torna nel quartiere di Belfast dove è cresciuto e rivede la donna amata. **[Ambrosio 3, Olimpia 1]**

THE JACKAL. Azione. [redacted] è lo sciacallo, un killer abile nei travestimenti assoldato dalla mafia russa [redacted] uccidere una personalità [redacted] governo americano. Per fermarlo, si ricorre a un [redacted] militante dell'Ira (Gere). **[Fiamma, Reposi 3]**

TITANIC. Drammatico. Nel kolossal di Cameron, il naufragio del Titanic e la storia d'amore tra due giovani di classi sociali diverse, il pittore squattrinato Jack (Leonardo [redacted] Caprio) e la ricca borghese Rose (Kate Winslet). **[Doria, Faro, Lux]**

[redacted] **UOMINI E [redacted]** Comico. Aldo, Giovanni e Giacomo in viaggio dal Nord al Sud del Paese, in compagnia d'una protesi. **[Ambra, Cristallo]**

L'UOMO DELLA [redacted] Giudiziario. Dal best seller [redacted] John Grisham, [redacted] storia di [redacted] giovane avvocato idealista [redacted] si oppone al potente e corrotto studio legale [redacted] compagnia di assicurazioni. [redacted] è l'astro nascente Matt Damon. **[Olimpia 2]**

LA VITA E' BELLA. Commedia drammatica. Anni Trenta, Roberto Benigni [redacted] le vicissitudini dell'ingenuo Guido e affronta in chiave tragicomica il tema della prigionia [redacted] un campo di concentramento nazista. **[Erba 1, [redacted]]**

AL COLOSSEO ISPIRATO A PIRANDELLO

Zappalà fa danzare «Il berretto a sonagli» E' la Sicilia più vera

Uno spettacolo del Balletto di Sicilia ispirato a «Il berretto a sonagli» di Pirandello e coreografato [redacted] Roberto Zappalà. Scusate, ma per prima cosa scatta il pregiudizio etnico. Uno pensa: sarà sicuramente un balletto con coppole, scialli neri, scacciapensieri, carretti siciliani, pupi e trinacrierie varie, con [redacted] compagnia di impianto classico e polveroso.

E' ancora più grande e piacevole allora la sorpresa di trovarsi, l'altra sera al Colosseo (si replica ancora stasera alle 21), di fronte a una compagnia di danza contemporanea piena di personalità e carattere, a uno spettacolo dove i simboli e le radici della sicilianità [redacted] scolpiti con intelligenza, scomposti e allineati [redacted] palcoscenico con distacco, ma non senza partecipazione emotiva.

Sullo sfondo e ai lati [redacted] scena fatta di enormi stilizzate persiane grigie: le persiane dietro le quali si spia lo scorrere della vita in piazze affogate nel sole. A destra uno scivolo dello stesso grigio incolore. Costumi poco caratterizzati se [redacted] da fazzoletti bianchi per le donne, berretti gialli per gli uomini, occhiali neri per tutti che fanno più malavita d'oggi che mafia tradizionale. Poche simbologie visive alle quali si aggiungono, sul piano acustico, lo snocciolare ipnotico di un rosario da novena e le grida [redacted] un mercato siciliano su [redacted] si adagia [redacted] contemporanea al sintetizzatore. L'essenza della Sicilia senza sbrodolature folkloristiche.

E poi la danza. Che non ripercorre l'aneddoto pirandelliano, lo snodarsi della vicenda, ma [redacted] di coglierne il cuore con una serie [redacted] staccate da cesure di buio. La gelosia, la follia, [redacted] passioni prendono quindi la via di una forma astratta: una coreografia saldamente piantata nel linguaggio contemporaneo dove quello che risalta non è l'originalità, [redacted] la sapienza compositiva. E' quindi l'alto livello professionale del coreografo Roberto Zappalà (che firma anche scene e costumi) e dei danzatori che si apprezza particolarmente. E su tutti quanti brilla la bravura di Toni Candeloro, stella ospite, ballerino [redacted] formazione classica, qui ottimamente impiegato e al [redacted]glio della forma.

Sergio Trombetta

PRIME VISIONI

[redacted] * c.so G. Cesare 67, [redacted] 856.521. [redacted] **è cambiato...** Or.: 15; 17,30; 20; 22,30. Ingr. pom. 7000; sera 11.000.

[redacted] * c.so G. Cesare 67, tel. 856.521. [redacted]

[redacted] Chiesa della Salute 77, tel. 210.965. **Tre uomini e una ga[redacted]**, di e con Aldo, Giovanni e Giacomo, M. Venier, M. Massironi. Or.: 20,40; 22,30. Ingr. pom. 7000; sera 11.000.

[redacted] **MULTISALA 1** * c. V. Emanuele 52, [redacted] 547.007 [redacted] **[redacted]biete** Or.: 14,30; 17,10; 19,50; 22,30. Ingr. pom. 7000; cinecard 5000; [redacted] 12.000; cinecard 10.000.

AMBROSIO MULTISALA 2 * c. V. Emanuele 52, tel. 547.007. **Il collezionista** di G. Fleder [redacted] min. 14. Or.: 15; 17,30; 20; 22,30. Ingr. pom. 7000; cinecard [redacted] sera 12.000; cinecard 10.000.

[redacted] **MULTISALA 3** * c. V. Emanuele 52, tel. 547.007. [redacted] di J. Sheridan. Or.: 15; 17,30; 20; 22,30. Ingr. [redacted] 7000; cinecard 5000; sera 12.000; cinecard 10.000.

ARLECCHINO c. Sommeiller [redacted], tel. 581.71.90. **Il [redacted]ta**, di G. Fleder con M. Freeman, A. Judd, T. Goldwyn. Or.: 15,30; 17,50; 20,10; 22,30. Ingr. pom. 7000; sera 11.000.

[redacted] via San Dalmazzo 24, tel. [redacted]. **Starship Troopers - Fanteria dello spazio** regia P. Verhoeven, con C. Van Dien, M. Ironside. Or.: 16,15; 20; 22,35. Ingr. pom. 7000; sera 11.000.

CENTRALE * via C. Alberto 27, tel. 540.110. **I [redacted] (Criminali disorganizzati)**, di P. Breathnach con B. [redacted]. Or.: 16,30; 18,30; 20,30; 22,30. Ingr. pom. 7000; sera 11.000; Aiace 6000.

C. CHAPLIN 1 v. [redacted] 32/E, tel. 436.07.23. **Il [redacted] dello sposo**, regia P. Avati con D. Abatantuono, I. Sa[redacted]. Or.: 15,55; 18,10; 20,25; 22,40. Ingr. pom. [redacted]; sera 11.000.

[redacted] **CHAPLIN 2** via Garibaldi 32/E, tel. 436.07.23. **Keep cool**, regia Z. Yimou, con J. Wenn, L. Baotian, Q. Ying, G. You. Or.: 16; 18; 20,15; 22,30. Ingr. pom. 7000; sera 11.000.

CIAK c. [redacted] Cesare 105, tel. 232.029. [redacted] **patici e a[redacted]**, regia C. De Sica, con C. De Sica, G. Funari, L. Gullotta, S. Izzo, A. Haber, [redacted] Messeri. Or.: 15,50; 18,05; 20,20; 22,30. Ingr. [redacted] 7000; sera 11.000.

CRISTALLO via Gobo 5, [redacted] 650.71.00. [redacted] **uomini e [redacted] gamba**, [redacted] e con Aldo Giovanni e Giacomo. [redacted]: 18,30; 16,30; 20,30; 22,30. Ingr. pom. 7000; sera 11.000.

DORIA via Gramsci 9, [redacted] 542.422. **Titanic** regia di J. Cameron, con L. Di Caprio, [redacted] Winslet. Or.: 15,45; 21. Ingr. pom. 7000; sera 11.000.

ELISEO GRANDE * p.za Sabotino, tel. 447.5241. **Boogie Nights**, di P. T. Anderson, con M. Wahlberg, B. Reynolds. Or.: 16; 19; 22,10. V. M. 14. Ingr. [redacted]; sera 11.000.

ELISEO BLU * p.za Sabotino, [redacted] 447.5241. **La vita è bella**, di e con Roberto Benigni, [redacted]: 15; 17,30; 20; 22,30. Ingr. pom. [redacted]; sera 11.000.

ELISEO ROSSO * p. Sabotino, tel. 447.5241. **Crimini [redacted]**, di W. Wenders, con [redacted] Pullman. Or.: 15; 17,30; 20; 22,30. Ingr. [redacted] 7000; sera 11.000.

[redacted] * p. V. Veneto 5, tel. 817.1642. **Il testimone dello sposo** di Pupi Avati, con D. Abatantuono, Ines Sastre. Or.: 16; 18,10; 20,20; 22,30. Ingr. pom. [redacted]; sera 11.000; Aiace 6000.

ERBA 1 * c. Moncalieri 241, tel. 661.54.47. **La vita è bella**, di e con R. Benigni, N. Braschi. Or.: 20,20; 22,30. Ingr. 11.000; rid. [redacted]

[redacted] **2** * c.[redacted] Moncalieri 241, tel. 661.5447. VEDI TEATRI.

ETOILE v. Buozzi [redacted] v. Roma, [redacted] 530.353. [redacted] **Troopers - Fanteria [redacted] spazio** regia P. Verhoeven, con C. Van Dien, M. [redacted]. Or.: 16,05; 19,50; 22,25. Ingr. [redacted] 7000, sera 11.000.

FARO via Po 30, tel. 817.3323. **Titanic** regia di J. Cameron, con L. Di Caprio, K. Winslet. Ore 18,05; 21,40. Ingr. 11.000.

[redacted] c.so Trapani 57, tel. 385.20.57. **The Jackal**, regia M. Caton-Jones, con Bruce Willis, [redacted] Gere. Or.: 14,15; 17; 19,45; 22,30. Ingr. pom. [redacted]; sera 11.000.

[redacted] c. Baccaria 4, [redacted] 521.4316. **Paradiso perduto** di A. Cuaron, con E. Hawke, [redacted] Paltrow, R. De Niro. Or.: 15,30; 17,50; 20,10; 22,30. Ingr. pom. 7000; sera 11.000.

KING via Po 21, tel. 812.5996. **Monella**, di Tinto Brass. Viet. min. 18. Or.: 14,30; 16,30; 18,30; 20,30; 22,30. Ingr. pom. 7000; sera 11.000; Aiace 6000.

[redacted] * via S. Teresa 5, tel. 534.614. **Ma[redacted]** di R. Guédiguian [redacted] Ariane Ascaride, Gerard Meyland, J. P. Darroussin. Or.: 16,30; [redacted]; 20,30; 22,30. Ingr. [redacted] 7000; sera 11.000; Aiace 6000.

LILLIPUT via [redacted] Settembre 15 bis, tel. 537.100. CHIUSO PER LAVORI.

LUX Galleria San Federico, tel. 541.283. **[redacted]nic**, regia J. Cameron con L. Di Caprio, K. [redacted]. Or.: 14,20; 17,55; 21,30. Ingr. pom. 7000; sera 11.000.

[redacted] **1** * v. Montebello 8, tel. 817.1048. **Crimini invisibili (The [redacted] of violence)**, di W. Wenders, con [redacted] Pullman, A. Mac Dowell. Or.: 16; 18,10; 20,20; 22,30. Ingr. pom. 7000; sera 11.000.

NAZIONALE 1 * v. Pomba 7, tel. 812.4173. **Boogie [redacted]** di P. T. Anderson, con [redacted] Wahlberg, B. Reynolds. Or.: 15,30; 18,30; 21,30. V. M. 14. Ingr. pom. 7000; sera 11.000.

NAZIONALE 2 * via Pomba 7, tel. 812.41.73. [redacted] **signora Thatcher** [redacted] M. Herman. Or.: 15,30; 17,50; 20,10; 22,30. Ingr. pom. 7000; sera 11.000.

OLIMPIA 1 * via Arsenale 31, tel. 532.448. **The boxer** di J. Sheridan, con D. Day-Lewis, E. Watson, B. Cox, [redacted] Stott. Or.: 15,15; 17,40; 20,05; 22,30. Ingr. pom. 7000; sera 11.000.

[redacted] **2** * via Arsenale 31, tel. 532.448. **L'uomo della pioggia**, [redacted] F. F. Coppola, con J. Grisham, [redacted] Rourke, [redacted] De Vito. Or.: 15; 17,30; 20; 22,30. Ingr. pom. 7000; sera 11.000.

[redacted] 1 via XX Settembre 15, [redacted] 531.400. [redacted] **out**, [redacted] Frank Oz, con Kevin Kline, [redacted] Cusack, Matt Dillon; [redacted] Reynolds. Or.: 15,10; 17; 18,50; 20,40; 22,30. Ingr. pom. 7000; sera 11.000.

[redacted] via XX Settembre 15, tel. 531.400. **Simpatici e [redacted]**, di C. De Sica con C. De Sica, G. F. Funari, L. Gullotta, S. Izzo, A. Haber. [redacted]: 15,50; 18,05; 20,20; 22,30. Ingr. pom. 7000, sera 11.000.

REPOSI [redacted] via XX Settembre 15, tel. 531.400 [redacted], regia [redacted] M. Caton-Jones, con B. Willis, R. Gere, S. Poitier, D. [redacted]. Or.: 15; 17,30; 20; 22,30. Ingr. pom. 7000; sera 11.000.

[redacted] 4 via XX Settembre 15, [redacted] 531.400. PROSSIMA APERTURA.

ROMANO Gall. Subalpina, [redacted] 562.0145. **Harry a pezzi**, di e con W. Allen, con B. Crystal, [redacted] R. Williams [redacted] 16,15; 18,20; 20,25; 22,30. Ingr. pom. 7000; sera 11.000.

STUDIO RITZ v. Acqui 2, tel. 819 01 50. **L'avvocato del diavolo**, regia Taylor Hackford, [redacted] A. Pacino, Keanu Reeves, Charlize Theron. Or.: 16,50; 19,40; 22,30. Viet. [redacted] Ingr. pom. 7000; sera 11.000.

VITTORIA [redacted] Roma 336, tel. 562.1789. **Alien - La clonazione**, regia Jean-Pierre Jeunet, con Sigourney Weaver, Winona Ryder. Or.: 15,45; 18; 20,15; 22,30. Ingr. pom. 7000, sera 11.000.

[redacted] CONDIZIONATA

[redacted] Sarpi 111/A, tel. 612.136. Sabato e [redacted] Ingr. 8000, Aiace e rid. 5000 2 film 13.000.

CIOSE via Nizza 56, tel [redacted] RIPOSO. [redacted] **La sirenetta**

[redacted] via Bagetti 30, tel. 433.74.74. Domani e sa[redacted] **La chasse au papillon** (cineclub Plaisir du film, ingr. soci). 7 e 8 marzo **Fuochi d'artificio**

FREGOLI p.zza S. Giulia 2 bis, tel. 812.2312. Oggi **Vulcano**, di M. Jackson. Ore 20,30; 22,30.

LANTERI c.so G. Cesare 80, tel. 284.134. Sab. e dom. **La sirenetta**, cartoni animati.

[redacted] via C. Massaia [redacted] Vedi teatri [redacted] 7/3 ore 15 e 16,45 **Hercules** di W. Disney. Ingr. 7000; rid. [redacted]

MONTEROSA via Brandizzo 65, tel. [redacted] Sabato 7/3 ore 16 **La sirenetta**. Domenica ore 17; 19; 21 **Fuochi d'artificio**. Intero 7000; rid. 5000; abb. 2 film a scelta 10.000.

[redacted] 12, 522.42.79. **Quando [redacted] re**. Ore 21,15. Tessera e film 12.000. Ingresso 6000.

[redacted]

CENTRE CULTUREL FRANÇAIS via Pomba 23, tel. 562.33.13. Cycle fictions la sept arte. Ore 16,30 [redacted] **Femme défendue** di Philippe [redacted] 1997, 90'. Ore 18,30 **Marius et Jeannette** di Robert Guédiguian, 1996, 102'.

MUSEO DEL CINEMA

MASSIMO DUE. via [redacted] 8, tel. 817 10 48. **V Festival Internazionale del Cinema delle Donne** [redacted] Massimo uno). I cortometraggi di G. V. Baldi incontro con l'autore. Ore 21 ingresso a inviti.

MASSIMO TRE. via Montebello 8, tel. 817 10 48. **V Festival Inte[redacted] del Cinema delle Donne.**

LUCI ROSSE

[redacted] via Saccm 18. Telefono 562.1293. Prima visione **Una gioia per tanti uomini**, con Eva Orlowsky, Simona Valli. Or.: ap. 14,30, ult. 22.30. Da lun. a ven. int. 8000, rid. 7000, [redacted] 5000.

ARCO PUSSICAT corso Principe Oddone 31. Telefono 484.621. **Esperienze private [redacted] la [redacted] - Top show [redacted] 158.** Or.: feriali apertura 10,30, ultimo 22,30; festivi apertura 14,30, ultimo 22,30.

HOLLYWOOD corso Regina Margherita 106. Telefono 521.23.85. **Perversioni forzate**, con Barbarella, Rocco Siffredi. Orario: feriali no stop dalle 10,30, ultimo 24, [redacted] stivi apertura 14,30, ultimo 24.

[redacted] via Principe Tommaso 5. Telefono 655.334. **Colpo di [redacted] selvaggio**, con Maurizia Paradiso. Orario: apertura 10,30; ultimo 22,30.

METROPOL via Principe Tommaso 6. Telefono 650.5470. **Osceno depravazioni di Selena - Bizarre extreme 97**, con Laurie Saint Clair e Anita Blond. [redacted] fer. [redacted] 10,30, [redacted] 22,30, fest [redacted] 14,30, ult. 22,30.

REGINA corso Regina Margherita 123. Telefono 436.2092. **Rosa... la [redacted]**, [redacted] Luana Borgia. Orario: apertura 15; ultimo 22,30.

ROMA BLUE via San Donato 40. Tel. 487.765. **Strip-tease tra l'ardente pelle**, con Alexandra Sil, Julia Mor. Or.: ap. 15, ult. 22,30. Ingresso 7000.

SPEZIA [redacted] Nizza 170. Telefono 696.36.17. **Coppia co[redacted] l'amico**, con Robert Malone, Rossana [redacted] apertura [redacted]; ultimo 22.30. [redacted] lunedì a venerdì ingresso 8000, ridotti 7000, anziani [redacted].

[redacted] **SEXY MOVIE** [redacted] Cibrario 68. Tel. 749.2907. [redacted] **un caldo corpo da amare**, con A. Mazeau e D. Sejourne. Or.: ap. 15; ult. [redacted]

FUORI CITTA'

AVIGLIANA
CORSO: riposo

BARDONECCHIA
SABRINA: Titanic

BUSSOLENO
NARCISO: riposo

CARMAGNOLA
MARGHERITA DIGITAL: Il matrimonio del mio migliore amico

CASCINE VICA
DON BOSCO DIGITAL: riposo

CESANA TORINESE
S. SICARIO: riposo

CHIERI
SPLENDOR: riposo
UNIVERSAL: Christmas Oratorio

CHIVASSO
CINECITTA': The boxer
MODERNO: riposo
[redacted] **Il collezionista**

[redacted]
NUOVO: riposo

COLLEGNO
PRINCIPE: Titanic
REGINA UNO: riposo
REGINA DUE: riposo
STAZIONE: Paradiso perduto
STUDIO LUCE: riposo

[redacted]
[redacted]: riposo

CUORGNE'
MARGHERITA: Il macellaio
PERONA: Qualcosa è cambiato

GIAVENO
CINE T. S. LORENZO: riposo

[redacted]
[redacted]: **Titanic**

[redacted]
[redacted]**: In & Out**
[redacted]: non pervenuto
POLITEAMA: Il Turn - Inversione di marcia

LEINI'
AUDITORIUM: riposo

[redacted]
K. K. CASTELLO: Titanic

NONE
EDEN: riposo

PIANEZZA
LUMIERE: Alien 4 la clonazione

PINEROLO
HOLLYWOOD: Titanic
RITZ: Alien 4 la clonazione
MULTISALA ITALIA 200: Harry a pezzi
MULTISALA ITALIA 500: Starship troopers - Fanteria dello spazio

RIVOLI
GIOIELLO: The jackal

SAUZE D'OULX
[redacted]**: Titanic**

SESTRIERE
FRAITEVE: riposo

SUSA
[redacted]: non pervenuto

TORRE PELLICE
TRENTO: L'ospite d'inverno

VALPERGA
AMBRA: Il collezionista

[redacted]
AUDITORIUM: riposo

TEATRI

TEATRO [redacted] Il Regio itinerante. Concerti degli strumentisti dell'Orchestra del Teatro Regio. Ore 21 scuola ex A. Negri, via Negri [redacted] Ensemble di fiati, archi e pianoforte (inf. tel. 443.5250). Ore 21 Istituto Faà di Bruno, via Le Chiuse 30, Settimino [redacted] fiati, archi e percussioni (inf. tel. 443.5411).

PICCOLO REGIO «G. PUCCINI». [redacted] 10,30 **Pinocchio, o il gioco delle regole infrante** [redacted] letto [redacted] F. Monteverde da Collodi (riservato [redacted] inf. tel. 881.5209). Sabato ore 21,15 per linguaggi [redacted] Kanr Krog voce [redacted] Egil Kapstad pianoforte in concerto [redacted] e vendita Centro Jazz via Pomba 4, tel. 884.477.

ADUA. Corso Giulio Cesare 67. Telefono 248.2276 - 248.78.71. Il Gruppo della Rocca oggi ore 15,30 e 21 **Il Pellicano**, di A. Strindberg, regia [redacted] Missirol. Ore 21,45 Sala Mariani **Paria**, di A. Strindberg regia [redacted] Prenol [illegible] sab. ore 16-20 tel. 248.22.76 - 248.78.71.

ALFA TEATRO. Casalborgone 16/i. Il 7 e 8 marzo la compagnia Lirica Inter presenta **Il flauto magico** di Mozart. Teatro ragazzi 8/3 ore 16 la comp. [redacted] presenta **La lampada di Aladino** spettacolo di marionette. Per inf. e pren. tel. 819.3529.

ALFIERI. P. Solferino 2, telefono 562.38.00. Ore 20,45 Compagnia Torino Spettacoli & Compagnia Mario Chiocchio presentano Ernesto Calindri e Laura Feldmann in **Il borghese gentiluomo** di Molière. Regia [illegible]. Biglietteria [illegible] continuato 9-19.

ANALBO. v. [illegible] 3. Teatro [illegible] A teatro con mamma e papà. Venerdì e sabato ore 20,30, domenica ore 16,30 Teatro [illegible] presenta **Cenerentola**. Biglietti L. 6000. Prenotazioni ore 9-19 [illegible]

AUDITORIUM [redacted] AGNELLI - LINGOTTO. Via Nizza [redacted]. Ore 20,30 [illegible] nazionale della Rai. Stagione [illegible] 1997-98 [illegible] M. [illegible] clarinettista C. Coggi [illegible] fagottista E. Di Martino. Musiche Mozart e Sostakovic. Poltrona L. 55.000 [redacted] 30.000 rid. giov. 18.000 Inf. [illegible]

AUDITORIUM RAI. [illegible]

CARIGNANO. [illegible] **Tartufo** di Molière [illegible]

COLOSSEO. Via Madama Cristina [illegible] tel. 669.80.34. Stasera ore 21 il Balletto di Sicilia presenta **Il berretto a sonagli** [illegible] teatrale ore 10-13 e 15-19 [illegible]

ERBA. Corso Moncalieri 241, telefono 661.54.47. Ore 10,30 [illegible] presenta **La favola dell'arte** [illegible] comp. Anna [illegible] presenta **Senza senso** di R. De Obaldia regia P. Marcellino [illegible] 9.45 e 15,19.

GIANDUJA TEATRO. Santa Teresa 5, telefono e fax 530.238. La compagnia Marionette Lupi presenta domenica ore 15 **Cappuccetto Rosso**. Si prenotano repliche scolastiche per: **Cappuccetto Rosso e Gianduja al circo delle meraviglie**. Tel. [redacted]

[redacted] **«G. VERDI».**

[redacted]VARNA. Juvarra 15, telefono 532.087. Ore 21 Comunità virtuali: collaborazioni in rete, navigazione guidata su Internet. Ingresso libero. [redacted] tel. 540.675. Cafè Procope ore 22,30 **Scompo-sizioni** distrazioni [illegible] di Stefano Dridazi [illegible]

FREGOLI. p. S. Giulia 2 bis, tel. 812.2312. Stagione teatrale 1997-98 [illegible] **La fortuna di nascere a Napoli**, commedia in 2 parti [illegible] Teatro delle Muse Roma.

TEATRO NUOVO. [illegible] Caterina di Heilbronn [illegible]

TEATRO AGNELLI. [illegible] rassegna Spettacoli per le Scuole [illegible] presenta **Racconti d'Africa**. Ingresso 6000 per alunni, gratuito per accompagnatori [illegible] 9 in poi.

FEMINA BAR. [illegible] spettacolo dal vivo con [illegible] e la sconvolgente hard [illegible] assoluta table dance. Orario spettacoli [illegible] 23,45. Ingresso vietato ai minori di 18 anni.

TEATRANZA ARTEDRAMA. Palestro 9, Moncalieri, tel. 645.740. Venerdì e sabato ore 21 Rassegna per gli [illegible] **The new talk [redacted] show** [redacted] è [illegible] per la festa alle [redacted] Inf. tel. 645.740. Riservato soci Arci.

TEATRO DI TORINO. Piazza Massaua 9 [redacted] a Teatro [illegible] Francesco Baccini [illegible] Pierangelo Bertoli, dal 27/3 al 29/3 [illegible] Spettacoli presenta Aldo Giuffrè in **Il medico dei [redacted]** [illegible] spettacolo **L'uomo solo** [illegible] Andreasi [illegible] 19-3 [illegible] 16-4 [redacted] e prenotazioni ore 10-13 e 15-19. Tel. 779.59.03.

TEATRO MASSAUA. Caronal Massaua 104, tel. 257.881. Ore 21 L'Altra Scuola presenta **Nemico di classe** di N. Williams, reg. A. Castellucci. Ingr. 15.000, rid. 12.000 [illegible]

[redacted] Brandizzo [redacted] tel. 284.028. Venerdì 6 e sabato 7 ore 21 la comp. Alfatre presenta **Quand l'amor a j'è**. Prevendite da giovedì 5 ore 17-19. Informazioni (0368) 313.39.94.

[redacted] Garibaldi 4, Settimo [redacted] 50. Divina 96. Sguardi. Storie e universi [redacted] contemporaneo femminile. Aprile/maggio. Informazioni e prenotazioni tel. (011) 897.17.46 - 897.08.31.

TEATRO MATTEOTTI. Matteotti 1, Moncalieri. Sabato 7 marzo ore 21: rassegna di teatro dialettale piemontese **"L curà 'd Recal[redacted]"**, commedia [redacted] atti di D. Belmondo. Posto [redacted] L. 12.000. Prenotazioni [redacted] 605.32.55.

TEATRO L. DALMAZIO. **Circ. cult. New Age.** Via Ventimiglia 201, Palazzo del Lavoro [redacted] 663.56.70.

TANGRAM TEATRO. Don Orione 5, Torino.

I SERVIZI IN CITTA'

[redacted] **DI** [redacted]
Orario 7-19,30 atrio stazione **Porta Nuova**. [redacted]: 9-19,30 (12,30-15 battenti chiusi): Mosca 1; Porpora 41; Cigna 44; Peschiera 244/A; Casale 110; piazza Massaua 1; Tripoli 58; [redacted] 158, piazza Pitagora 9; G. Bona 114; San Francesco d'Assisi 14; Nizza 214; Vittorio Emanuele 34; San Donato 55.

FARMACIE DI NOTTE (19,30-9)
V. Emanuele 66; Nizza 65; Massaua 1; Borgo 151/B.

FARMACIA (APERTA 24 ORE)
Venaria, via Leonardo da Vinci 50 (Portici) aperta tutto [redacted] festivi compresi.

SALUTE
Guardia medica. Gratuito notturno 57.47; **Croce rossa**, servizio generico e pediatrico, ore 8-24, a pagamento 24.45.411; [redacted] Servizio pediatrico a pagamento 56.21.606-54.90.00; [redacted] antiveleni 663.76.37; **Pronto soccorso domicilio**, Molinette, (20-23); **Guardia ostetrica** S. Anna, 313.44.44; Maria Vittoria, 43.93.111. Mauriziano 50.801.

AMBULANZE
Elisoccorso e Socc. urgente 118; **C. [redacted]** 244.5411; **C. Verde** 54.90.00; **C. Bianca** 317.71.27; **C. Rosa** 433.86.03; **C. Giallo** 763.425.

NUMERI UTILI
Vigili del Fuoco 115; **Carabinieri** 112, sede centrale 55.181; **Polizia** 113, Questura centrale 55.881; **Prefettura** 55.891; **Vigili [redacted]** 460.60.50; [redacted] 58.401. **Corpo Forestale** incendi boschivi 1678/07.091; **Poste e Telegrafi** 160, Alfieri 10 dom./fest. 8,30-19.

[redacted]
[redacted] 54.04.69; [redacted] 957.64.48; **Alpes** 0337 22.94.80; **Allasera** 63.01.56; **Alpi** 59.96.96; **Ascaro** [redacted]. **Aeldo** 33.13.01; [redacted] 50.23.96; **Aerlines** 771.29.80, **Ares** 0337.220.250; [redacted] 433.63.57; **Epl** 242.19.04; **Croce bianca** 663.19.02; **Piccolo servo** 660.32.63; **Stade** 437.17.30.

[redacted]
Ass. Vol. Ospedalieri 319.89.18 / 318.76.34; [redacted] **centro** [redacted] 0360 / 55.41.20; **C.** [redacted] **pallet**, 43.64.873; **Epi '78** (epilessia), 533.496; **Fed. Sportiva Disabili**, 52.11.261; **Tel. Azzurro** (051) 48.10.48; **Tel. Azzurro emer. bambini** 19.696; **Tel. amico** 319.52.52; [redacted] 53.39.62; [redacted] (stranieri) 56.22.185; **Bartolomeo & C.** 53.48.54; **Sermig** 436.85.66; **Amnesty** tel. 817.05.30; **Informagay** 43.65.000; **Gruppo Abele** 814.27.11; **Agedo** (Ass. genitori di omos.) 521.11.16; **Aplso** (epilessia) 31.80.823; [redacted] (cancro) 436.03.52; **Telesoccorso** 341.144; **Lotta AIDS** 43.61.043; **Gruppo** [redacted] 43.64.749; **Città bolsena** 590.225; **Salute donna** 415.63.26. **S.O.S. donna** (abbandono neonati) 167-231.310; **S.O.S. Vita** 1678-13.000; **Tel. Rosa** 530.666; **Serv.** [redacted] lun-mar-ven pom. e mar-gio-sab mat. 436.60.13; **Telesoler** (anziani) 167-23.12.92; [redacted] **d'Argento** 1678-66.118. **Fon. Osteoporosi Piemonte** [redacted] 9,30-12,30. **Harvest** (tossicod.) 696.00.63. **Ass. Le Patriarche** (tossicod.) 167-012.729.

MUNICIPIO 442.11.11
Certificati e [redacted] prenotazioni 436.01.65; informazioni documenti 442.51.04; **Telefono Viola** 436.77.00

[redacted]
[redacted] **munic.** 262.12.16; **Lega del gatto** 581.8733; **Protez. animali** 812.28.94; **Canile** 262.03.97; **Lega difesa cane** 262.09.02; **Usl, servizio veterinario** 560.39.46.

AUTO E STRADE
Soccorso stradale Aci 116
[redacted] 53.06.55
[redacted] **ATM** [redacted] 019152;
Battello sul Po 888.010
Radiotram 57641
Tram. Superga 898.0211

AEROPORTI
Caselle 56.76.361; **Terminal** 433.25.25; **Milano** 02.74.851.

[redacted] di [redacted]:
Porta Nuova; Baligo 4, [redacted] Bruno 82, Fidadelfia 57; Cibrario 19; Rivoli 11; Sabotino 8; Fiochetto 23; Ferrucci [redacted]; Nizza 193; Napione 31; Dama 236/c; [redacted] Cesare 81; Ormea 15; Trapani 38; piazza Castello; Orbassano 92.

[redacted] Servizio notturno:
Agip. San Gabriele da Gorizia; **Ip.** Giulio Cesare 220, Casale 292, largo Palermo, Allessano 160; **Api.** Vercelli-ponte Stura; **Q8.** Giulio Cesare 278. **Esso** Vittorio Emanuele 125 [redacted], corso Trieste.

EDICOLE NOTTURNE
Vittorio Emanuele angolo via Lagrange; Vittorio Emanuele angolo piazza Carlo Felice.

MUSEI E MOSTRE

[redacted] Orario: 9-13; [redacted]

ACCADEMIA ALBERTINA DI BELLE ARTI (via Accademia Albertina 6, telefono [redacted]). Orario 10-13; 15-19.

ARCHIVIO DI STATO (Castello [redacted], [redacted] 540.382). Orario: Lunedì-venerdì 9-18; sabato 9-14. Domenica chiuso.

ARMERIA [redacted] (tel. 543.889). Chiusa per re[redacted] fino al 16/4 compreso.

BASILICA DI [redacted] **E** [redacted] (898.0083). Or. 9,30-12; 15-18. Ven. chiuso.

BIBLIOTECA NAZIONALE (p. Carlo Alberto 3, tel. 889.737). [redacted] mer., po. 9-13 e 15-18. Ven. e sab 9-13. Domenica e lunedì chiuso.

BIBLIOTECA REALE (Castello 191, t. 543.855). Orario: lunedì e mercoledì 8,30-17.45, da martedì a sabato 8,30-13,30.

BORGO MEDIOEVALE (tel. 669.9372): Tutti i giorni 9-20. La Rocca da martedì a domenica 9-[redacted] Lunedì chiuso.

CASTELLO DI [redacted] (tel. 562.35.30). [redacted] Juvarroni» Mostra «Un Castello nel Castello». Sab., dom. e fest. 9-11,30; 14,30-17. Sab. visite in notturna «Lumière» dalle 21 su prenotazioni. Inf. 459.36.75.

CASTELLO MONCALIERI (tel. 681.645.42). Giovedì 9-13, sabato e domenica 9-13 e 14-[redacted]. Prenotazioni per gruppi e scolaresche.

FONDAZIONE ITALIA PER [redacted] (Avogadro 4, 54.65.94). Da mar. a ven. 15-19; sab. e dom. 10-19. Lun. chiuso. Mostra «Francesca Agosti». Dal 3/3 al 19/4. Mostra «Senza presenza» di Santo Similiaceli. Fino al 10/3.

GALLERIA D'ARTE MODERNA E CONTEMPORANEA (Magenta 31, tel. 562.9911). Mostra: «Chagall e il suo ambiente. Gli anni russi». Fino al 1/3. Da martedì a domenica 9-19. Lunedì chiuso. Visite guidate domenica 10-11,30.

GALLERIA SABAUDA (Accademia delle Scienze 6, telefono 547.440). Martedì-domenica 9-14. Lunedì chiuso.

MUSEO DI [redacted] **E ETNOGRAFIA** (Accademia Albertina 17, [redacted] 56.212.84). Or.: 16-18, visite su appunt. Mostra «Luci sull'[redacted] arte Uomo - Percorsi sotterranei». Fino al 26/7.

MUSEO D'ARTE [redacted] **- CASTELLO DI RIVOLI** (tel. 958.7256). Mar-ven 10-17, sab. [redacted] 10-19. 1° e 3° giovedì del mese 10-22. Lunedì chiuso. Mostra «Carla Accardi. Installazione per bambini». Fino al 3/5. Mostra «Martin Kippenberger. Retrospettiva 1997-1976». Fino al 13/4.

MUSEO [redacted] **ESCARETTI DI ROFFIA** (Unità [redacted] 40 [redacted] 577.666). Tutti i giorni 10-18,30. Chiuso lunedì. Mostra «Andrea Pazienza, antologica». Fino al 29 marzo.

MUSEO DI ANTICHITA' (Regina Margherita [redacted], tel. 521.2251). [redacted] martedì-domenica 9-19 [redacted] ore 16, visite [redacted]

MUSEO EGIZIO (Accademia delle Scienze 6, tel. 561.7776). Da martedì a sabato 9-19; domenica e festivi 9-14, lunedì chiuso.

MUSEO MARIONETTA T. Gianduja (Santa Teresa 5, tel. 530.238): dal martedì al venerdì 9-13, sabato e domenica 14-18 su prenotazione.

MUSEO DELLA MONTAGNA (Giardino 39 - M. Cappuccini, t. 66.04.104). Or. [redacted] 9-12,30 e 14,45-19,15, martedì-venerdì 8,30-19,15. [redacted] «Fermare le emozioni. L'universo fotografico di Walter Bonatti». Fino al 10/5. Rassegna Videomontagna. [redacted] «No man's land. Sci alpinismo e telemark per un viaggio sulle montagne del Libano» (ed. italiana) [redacted].

MUSEO NAZIONALE [redacted] (G. Ferraris 0, tel. 561.28.37). Chiuso per restauri.

MUSEO NAZIONALE DEL RISORGIMENTO (Carignano, tel. 562.1147). Martedì-sabato 9-18,30; domenica e festivi 9-12,30; lunedì chiuso.

MUSEO NUMISMATICA - ETNOGRAFIA ARTI [redacted] (Bricherasio 8, tel. 541.557). [redacted] martedì alla domenica 9-19. Lunedì chiuso.

MUSEO PIETRO MICCA (F. Guicciardini 7, telefono 546.317): dal martedì a domenica ore 9-19 [redacted] chiuso.

[redacted] **STORIA** [redacted] **DON BOSCO** [redacted] 37, tel. [redacted] ore 14,30-18,30. Feriali scuole e gruppi su prenotazione. Visite guidate (ore 15-16,30) tutte le 2° domeniche del mese.

PALAZZINA MAURIZIANA DI CACCIA - MUSEO [redacted] (Stupinigi, telefono 358.1220). Tutti i giorni dalle 9-11,50 e 14-16,20, lunedì chiuso. Mostra «Le Capitali d'Italia Torino Roma 1911-1946» tutti i giorni dalle 10-19, lunedì dalle 14-19. Fino al 22/3.

PALAZZO [redacted] (Ortane 7, tel. 436.03.11) [redacted] «Le stampe vestite del '700 nella collezione Gala di Barolo», dal 27/1 al 23/2. [redacted] da lun a sab 10-12 e 15-18; dom 10-13.

PALAZZO MADAMA (Lagrange 20, [redacted] 517.1660). Tutti i giorni 10-19, lunedì 14-19. Prenot. gruppi 562.96.94. [redacted] «Le Capitali d'Italia Torino Roma 1911-1946». Fino al 22/3.

PALAZZO CISTERNA (via Maria Vittoria 12, telefono 575.62.05) aperto sabato, visite guidate 9-13.

PALAZZO REALE (p. Castello, tel. 436.1455). [redacted] martedì a domenica dalle 9 alle 14. Lun. chiuso.

PINACOTECA ALBERTINA DI BELLE ARTI (A. Albertina 8, tel. 817.78.62), da martedì a domenica 9-13, 15-19. Lunedì chiuso.

PROMOTRICE BELLE ARTI (Crivelli 11, [redacted] 669.25.45). Tutti i giorni 10-12 e 15-19. [redacted] chiuso. [redacted] «Personal soci»

[redacted] (via P. Micca 18). Or. 9,30-19,30 tutti i giorni. «Sculture iperrealiste in bronzo di Seward Johnson Junior». Fino all'8/3.

Lo sconto in profumeria
Camurati
TORINO - P.ZZA ADRIANO, 1 - C.SO FERRUCCI, 32

Profumerie
solarium
estetica

Lo sconto in profumeria
Camurati
TORINO - VIA AVOGADRO, 19

SPAZIO AFFARI

IMMOBILIARE VENDITA

TORINO PROVINCIA

CHIERI nuovi saloncino 3 camere cucina [redacted] termoautonomo box doppio da L. 205 milioni mutuo. Battocchio 561 [redacted].

[redacted] vendesi [redacted] indipendente con terreno di pertinenza a L. 185 milioni. M. Case 770 7531.

[redacted] vendo 2 alloggi [redacted] costruzione da 100/115 mq box prezzo interessante. Tel. 562 7513 pasti 541 336.

COLLEGNO
via Perri nuovo signorile luminoso soggiorno cucinotta camera bagno L. 185 milioni. Gabetti 405.3870.

COLLINA Moncalieri villa panoramica su 3 livelli 360 mq più 3500 mq di giardino. S.R.C. 089 2777

GASSINO L. 190 milioni recente mq [redacted] soggiorno cucina 2 camere bagno mansarda garage giardino. Tel. 812 5640.

GERBOLE di Volvera libero in palazzina salone 2 camere cucina biservizi terrazzo box. Ipi 561.7091.

GIAVENO libera porzione di casa [redacted] 3 piani soggiorno 2 camere cucina 2 bagni box tavernetta. Emmedue 562.8467.

IMPRESA vende da L. 350 milioni ultime ville a schiera o singole giardino cintura To-Nord. Permute. Tel. 812 5640.

LA MANDRIA villa unifamiliare su 3 piani giardino mq 4000 trattative riservate. Fimmater Immobili. Tel. 517 0021

MONCALIERI
precollina zona esclusiva prestigiosi appartamenti indipendenti in villa d'epoca settecentesca catalogo varie metrature giardino box prezzo affare. Tel. [redacted].

MONCALIERI via Sestriere alloggio [redacted] ingresso 2 camere tinello cucinino bagno 3° piano Mq 80 Sipa 619 9494.

NICHELINO prestigioso salone 2 camere cucina 2 servizi prezzo affare. Tel. 600 9560

NICHELINO zona residenziale alloggi nuovi signorili di salone 2 camere cucina doppi servizi giardino mansarda da L. 230 milioni. M. Case 770 7531

PINO villa centrale perfette condizioni con 2 alloggi di mq 180 e mq 100 mansarda terrazzi ampio giardino. Mapi 640.421.

REVIGLIASCO splendido ristrutturato doppi ingressi salone 3 camere cucina 2 bagni terrazzo 2 box. Gabetti 642 563

RIVALTA
villa indipendente con piscina in tranquilla zona residenziale. Ottime finiture. Gabetti 956.6022.

RIVOLI via Vecco doppi ingressi salone 5 camere cucina 3 bagni posti auto. Mq 250 Sipa 619.9694

ROSTA porzione di bifamiliare 450 mq totali ingresso e giardino privato composta di 2 alloggi. Azienda VIP 839.5535

SETTIMO via Vercelli alloggio di [redacted] soggiorno cucina 2 camere bagno 2 ripostigli 4° piano Mq 98 Sipa 619 9494.

S. MAURO TORINESE signorile villa [redacted] noramica su [redacted] piani mq 700 piscina interna ed ampio terrazzo G.E.A. 962 [redacted].

TROFARELLO precollina porzione [redacted] migliare indipendente con giardino privato Studio Cerruti 840.7153

VENARIA REALE via San Marchese 9 residenziale signorile [redacted] costruzione con parco condominiale, pronta consegna ingresso, saloncino 2/3 camere cucina terrazzo, termoautonomo videocitofono box auto. Permute, dilazioni mutui. Ufficio vendite in loco da lunedì a sabato 9,30/13 - 14,30/19. M.C.S. 452 7977

VILLA a [redacted] di Susa recente signorile salone 5 camere cucina biservizi ampio garage giardino affare [redacted] 437.4248

VINOVO Torrette villa salone 5 camere cucina 3 servizi ampio garage terreno cintato mq 1500. Vende Corvino 011 751 944.

155.000.000 fronte Morivaso villa libera 4 lati 200 mq 2500 mq terreno 65 km To Sud. Il Punto Immi 597.487 - 595.209.

35.000.000 [redacted] casa abitabile libera 2 lati 5 vani bagno 600 [redacted] di terreno. Il Punto Imm 597 497 - 0336 016.688.

PIEMONTE

AFFARE colline panoramiche Monferrato vicinanze Asti 40 minuti da Torino vendesi bellissima casa di campagna ristrutturata su 2 piani composta: ampissime cucina, soggiorno, 6 camere letto, 3 servizi, dispensa, lavanderia, stupenda mansarda con ampie volte, terrazzi molto panoramici, barbecue attrezzato, cantina attrezzata per vinificazione, garage, rimessa. Terreno annesso a corpo unico mq 5.000 circa adibito: vigneto, frutteto, orto, piccolo prato. Richiesta L. 458 milioni. Tel. 0383 929.67

COCCONATO (Asti) ville unifamiliari nuova costruzione in splendida posizione panoramica porticati e box auto possibilità permute. Intermau 011 812 4208.

LIMONE [illegible] vendo in nuova costruzione centrale riscaldamento autonomo) fino 50% mutuo, mono-bi-trilocali. Visita appartamento campione. Tel. 0171 926.093 - 0337 234 746 - 0360 441.664.

SAMPEYRE mansarda due [redacted] ampio soggiorno angolo cucina arredata servizio cantina garage ascensore al piano mini abitato. Tel. 0337 200 731

LIGURIA

ALBENGA [redacted] caratteristico appartamento su 2 piani 130 mq abitabile subito con terrazza termoautonomo solo L. 115 milioni. Tel. 0182 992 599

ALBENGA impresa Iconier vende alloggi vicinissimo mare. No mediazione. Tel. 02 295 19835 - 011 738 6032 - 0182 595 507

AMOROSO IMM.
AL MARE NO MEDIAZIONI
PIETRA LIGURE ALBENGA
ALASSIO LAIGUEGLIA
BORDIGHERA VILLANOVA
Tel. 0182 558.273 - 0336 443.076

DIANO MARINA altissimo monolocale ampia balconata signorile L. 156 milioni. Tel. 0183 405 959 - 0337 880 736

DIANO MARINA a 10 ml mare trilocale ristrutturato con [redacted] soloqgiatissimo. Tel. 0183 405.959 - 0337 880.736

FINALE LIGURE comodo negozi monolocale balcone o soffitta L. 135 milioni. Fondocasa. Tel. 019 600 710

LAIGUEGLIA centro storico 'Palazzo Mareo' zona pedonale a soli 20 metri dal mare impedibile prestigioso trilocale duplex 70 mq con doppi servizi aria condizionata e ascensore elegantemente arredato vendo immobiliari a L. 450 milioni. Tel. 0141 219 051

LOANO ingresso tinello cucinino camera bagno balconi box L. 235 milioni. Fondocasa 019 675.513

OSPEDALETTI impedibile 5 ml sul mare splendido bilocale terrazzo da ristrutturare. Casamare 0184 684.066

PIETRA LIGURE comodo mare ingresso soggiorno cottura camera bagno balconata L. 210 milioni Tel. 019 612 643.

PIETRA LIGURE via Pollupice arredato soggiorno-cucina 2 camere bagno box L. 285 milioni. Sabatelli 011 654 359.

[redacted] 200 ml mare ampio [redacted] cale [redacted] terrazzi L. 215 [redacted] Fondocasa. [redacted] 019 626 660.

PORTOFINO monte chalet panoramico giardino L. [redacted] più L. 280 milioni rateizzabili. Tel. 010 251.3187 - [redacted] 287.866.

RIVALIGURE inizio Residence 'Corcovado' 80 ml mare a partire [redacted] L. 3.50[redacted] al mq Goracci pronote. Tel. 0184 542.368.

SANREMO casetta [redacted] parcheggio vista mare, sentito km 1,5 mare L. [redacted] milioni. Affare. [redacted] Italgest 0184 501.370.

[redacted]

COSTA [redacted] Capo Rizzuto [redacted] residence parco [redacted] mq. Tutti gli sport, villino, giardino L. 69 milioni dilazionati [redacted] mesi senza interessi. Tel. 035 319.666.

SARDEGNA [redacted] complessi villette immerse nel verde sul mare da L. 110 milioni. Casamare 0184 684.066.

SARDEGNA S. Teresa a picco sul mare villa prestigiosa 3 camere salone giardino. Occasione. Immobesarda 0789 745.500.

COSTA [redacted]

A. NIZZA affitto garantito [redacted] tro/Nuova Università in costruzione monolocali con terrazzo da L. 60 milioni, bilocali con terrazzo da L. 120 milioni. Sufficienti L. 25 milioni, [redacted] mutuo pari affitto. [redacted] rim 011 504 751 - 599.702

[redacted] centro 200 ml mare nuovi [redacted] nolocali da L. 80 milioni, [redacted] da L. 104 milioni, trilocali da L. 176 [redacted]. Interim 011 599 762 - 504 751.

AFFARE Antibes Les Pins fronte mare alloggi nuovi piscina L. 50 milioni acconto più piccola rata. Italgest 0184 449.072.

AFFARE Mentone sul mare nuovi alloggi piscina parquet da L. 48 milioni acconto più piccola rata. Italgest 0184 449.072.

AFFARE unico Cap Martin appartamento [redacted] vista mare terrazza box L. 255 milioni. Italgest 0184 449.072.

CANNES in nuova costruzione ultimi studio L. 50 milioni più mutuo pari affitto garantito sposo ridotte. Tel. 0335 820.1219.

CANNES Punta Croisette trilocali L. 210 milioni stesso stabile affittati L. 160 milioni reddito 8%. Tel. [redacted].

GOLFE [redacted] la palazzina nuova a 300 ml dal [redacted] mono/bi/trilocali [redacted] L. [redacted] milioni. David immobiliare 011 327 0027.

MENTON Garavan vendo [redacted] appartamento terrazze giardino vista fabosca. [redacted] 00377 93.25 00.60 - 00377 607.930.920.

[redacted] ECAR [redacted] residenze [redacted] villa schiera [redacted] terrazze giardini affare Italgest 0184 449.072

NIZZA centro [redacted] mt. [redacted] in [redacted] immobile di lusso, monolocali, bilocali, trilocali da [redacted] milioni. Sofim, Nizza T (0033) 506, 954. [redacted]. Fax (0033) 4.93.67.76.87.

ESTERO

[redacted]
centro, goll e altre zone M.G.M. costruttore vende in chalet prestigiosi appartamenti. Mutui tasso 4,4%, garanzia bancaria di consegna. Informazioni: Milano tel. 02 551.9[redacted] - Chamonix tel. 0033 4 507.84080.

LOCALI UFFICI CAPANNONI

A. GEDIM 562 7566 Cs Turati piazza Adriano libero signorile spazioso ufficio 254 mq su 2 livelli.

A. GEDIM 562.7566 [redacted] Turati [redacted] splendido negozio 10 vetrine 230 mq adatto anche ufficio più 2 magazzini.

CAMBIANO vendesi capannone industriale mq 1200 uffici mq 600 su 2 piani con cortili libero. Casa Si 647 2425.

CENTRALISSIMO negozio angolare su due piani ampie vetrine mq 270 e seminterrato mq 120. Tel. 562.1675.

CORSO Marconi recente costruzione ufficio salone 5 camere servizi box auto. Tel. 562.1675.

CORSO Trapani via Lancia capannoni uffici magazzini esposizioni commerciale [redacted] mq 600 a 3300 vendo. Tel. 501.919.

[redacted] Molinette [redacted] Genova negozio mq [redacted] sottostante magazzino collegato mq 90 vendonsi L. 130 milioni trattabili. Tel. 533 986 - 540.801.

[redacted] fronte autostrada [redacted]-Sv capannone da ultimare di 4800 mq con uffici. Settore Impresa. Tel. 011 539 007.

[redacted] Grugliasco pressi [redacted] capannone in area industriale di 365 mq alto 5 mt. Settore Impresa. Tel. 539.007.

[redacted] zona Nuova Cittadella Giudiziaria [redacted] ufficio open space metrature da 300 a 1300 mq. Tel. 539.007.

MOLINETTE [redacted] magazzino ristrutturato [redacted] ufficio 75 mq L. [redacted] Inv. Imm vende Tel. 562 8263.

PROMOTER [redacted] 385.5212 vende pressi [redacted] Grosseto immobile artigianale commerciale con uffici e capannone h mt 5,40 totale mq 1100.

SANTA RITA
In palazzina nuova residenziale locale negozio ampie vetrine da ultimare secondo esigenze ottimo per reddito. Germani 812.5145.

SETTIMO vendiamo/affittiamo capannoni con aria ribalta ampi cortili [redacted] manovra adatto trasportatori lotti 4[redacted] mq. Salemo 378.700 - 0337 216.290.

S. PAOLO via Rio de Janeiro [redacted] palazzina uffici indipendente di mq 180 [redacted] dino e parcheggio privato. Sipa 619.9494.

VIA [redacted]
In elegante condominio locale ufficio di 210 mq composto da 6 vani e servizi. Gabetti 539.007.

[redacted] Centro locale adatto negozi uffici banca ristorante mq 310 cortile privato libero L. [redacted] milioni. Tel. 990.9535.

[redacted] Onorato Vigliani 198 vendo muri negozio con magazzino e [redacted] auto. A L. 230 [redacted] Baldini Srl. [redacted] 596.771.

VIA [redacted] Raltazzi [redacted] negozio 65 mq 2 vetrine ottimo investimento. Intermau 812 4208.

[redacted]

BOX AUTO
S. Rita via S. Marino minimo contanti mutuo senza ipoteca complesso re[redacted] accesso indipendente permute. Germani 812.5145.

NICHELINO vendesi in [redacted] nuovi a L. 78 milioni [redacted]. [redacted] anche singolo. M. Case 770.7531.

TERRENI

[redacted] **MAURO** terreno edificabile [redacted] progetto approvato per villa uni/bifamiliare. Tel. [redacted] 224.

VENDESI terreno mq 10.000 in fa[redacted] Toscana costruibile per villaggio turisti[redacted] re Piombino Follonica. Si accettano permute. Tel. 011 710.852 - 0368 311.3408.

IMMOBILIARE ACQUISTO

[redacted]

A. PROFESSIONISTA cerca alloggio signorile 130/150 mq Centro Crocetta Precollina massima serietà. Elleb1 332.017.

ALLOGGIO medio [redacted] ricerco in vendita casa decorosa. No perditempo. Signor Lorenzini 817 8215.

LOCALI UFFICI [redacted]

ACQUISTO [redacted] ca[redacted] basso fabbricato contanti serietà. Tel. 568.3909 ore 14/19 - 501.354 serale.

AFFITTI OFFERTE

[redacted] **CITTA'**

A.A. CASAFFITTI vicinanze [redacted]. Vita [redacted] 170 in casa signorile indipendente su 3 lati giardino box. Tel. 590.901 r.a.

[redacted] Nizza piazza Bengasi vuoto decoroso [redacted] camere cucina bagno piano 5° no ascensore L. 550 mila. Tel. 533.434.

ABBIAMO alloggi [redacted] per impiegati varie dimensioni e prezzi zona comoda al centro stessa casa. Dora 745.010.

[redacted] alloggi precollina in villa con giardino arredati/vuoti ottime trattative [redacted]. Interacta 568.3629.

AFFITTASI a studenti monolocale L. 300 mila mensili più spese. Tel. 982.4950.

AFFITTASI [redacted] Rossetti ingresso [redacted] camere cucina doppi servizi [redacted] L. 1.200.000. [redacted] ali Immobili 655.359.

LUNGO PO MACHIAVELLI vista stupenda signorile luminoso mq 300 terrazzo soprastante e box. Tel. 812.3448.

MASSIMO D'AZEGLIO fittansi uffici [redacted] tratture diverse, numero civico proprio. Tel. [redacted].00580.

VIA Somis stabile d'epoca signorile bene arredato soggiorno camera cucinino bagno box. Intermau 812.4208.

TORINO PROVINCIA

[redacted] elegante [redacted] moderna 450 [redacted] grande autorimessa ascensore giardino mq 1600 possibilità utilizzo bifamiliare. Consulodile 437.4000.

[redacted]

[redacted] Alassio [redacted] proprietario [redacted] villeggiatura appartamento ammobiliato in villetta posto auto grande parco. Tel. 0182 644.075 ore pasti.

[redacted] **UFFICI CAPANNONI**

A Collegno corso Francia affittasi locali mq 160/500 abbinabili h mt 6 con servizi e passi carrai. Tel. 0337 204.666.

AFFITTASI Cascine Vica palazzina uffici 400 mq annesso magazzino 400 mq con entrata carraia. Tel. 0172 40.587.

AFFITTASI locale ex portineria zona via Cardinal Massaia mq 35 ad uso rappresentanza e/o ufficio senza contatti diretti con il pubblico. Scrivere: Publikompass 5637 - 10100 Torino

AFFITTASI via Guido Reni magazzini varie metrature 300/750 mq [redacted] uffici piano terra parcheggio. Tel. 017[redacted].587.

AFFITTASI zona piazza Castello [redacted] mq 70 in casa signorile prezzo interessante. Sapri 533.593.

ALASSIO proprietario affitta referenziati due negozi collegabili centralissimi ottima posizione commerciale posto auto. Tel. 0182 644.075 ore pasti.

ASTI vicinanze capannone industriale di mq 14 mila terreno recintato di mq 50 mila situato a 12 km autostrada e dogana affittasi/vendesi. Tel. 011 857.4449.

CAPANNONE 10 mila mq con palazzina uffici ampi piazzali campionario cintura sud Torino ottima viabilità affittiamo a primaria azienda. Tel. 568.3942 - 568.1615.

CORSO ALLAMANO
Impresa Building affitta locali produttivi e commerciali [redacted] uffici e depositi da mq [redacted] 1000. Tel. [redacted].6260

[redacted] ERRATO [redacted] mq [redacted] ufficio [redacted] mq 150 Cascine Vica L. 3.500.000 mese. Tel. 0172 40.587.

UFFICIO via Reni 190 mq adatto studio tecnico professionale o rappresentanze L. 1.300.000. Tel. 0172 40.587.

VIA San Secondo 23, affitto negozio [redacted] soppalco e cantina collegata. A L. 1.200.000 mensili. Baldini Srl 596.771.

ZONA corso Regio Parco affitto locale [redacted] mq 300/500 con uffici cortile. Tel. 669.8921.

[redacted] **affittasi**
prestigioso ufficio
mq 500 circa su 2 livelli
locale indipendente con 6 posti auto
totalmente a norma legge
BALDINI 596.771

AFFITTI DOMANDE

TORINO CITTA'

A.A.A. CASAMARKET 650.9219 cerca alloggi [redacted] vuoti arredati Torino e cintura per referenziati senza vostre spese.

A.A. KOMARCO Sas cerca per referenziati alloggi vuoti/arredati in deroga e transitori nessuna vostra spesa. Tel. 533 914.

A. UNICASE ricerca [redacted] propria clientela alloggi vuoti o arredati varie metrature. Tel. 437 2222.

[redacted] direttore generale [redacted] possibilmente casa epoca salone 4 camere cucina servizi. Interacta 568.3876.

CAPO area nota [redacted] ricerca alloggio mq 50/70 zone signorile. Per comunicazioni C.A. 568.2672 - 0338 266.1961.

DUE farmaciste cercano un appartamento transitorio o patti in deroga 2/3 vani e servizi. Dora 740.469.

AUTOVEICOLI

A. ACQUISTA autovetture massima valutazione pagamento contanti. Via [redacted]. Ottavio 32 To. Tel. 011 817.7242. Zona Molo.

[redacted] autovetture di [redacted] tipo massima valutazione. Autosalone D'Elia [redacted] Orbassano 241. Tel. 351.328.

[redacted] autovetture usate massima valutazione pagamento contanti. Corso Montegrappa 24 B. Tel. 011 776.1898. Torino.

AUTOGILLIA acquista [redacted] vettura immediata auto fuoristrada e furgoni max serietà. Corso Umbria 35 To. Tel. 011 488.295.

AUTOTORTONA acquista vetture di ogni tipo massima valutazione e serietà. Corso Tortona 9. Tel. 817.1643 - 889.684.

V[redacted]

[redacted]

[redacted] Albergo Astra 0182 [redacted] vi[redacted] mare soggiorni invernali pensione [redacted] pleta garage prezzi speciali.

ALASSIO Hotel Villa Serena 0182 640 035 tranquillo riscaldamento camere servizi Tv parking giardino cucina accurata.

A Lido di Classe (Ravenna) a nord di Milano [redacted] Hotel King Marie *** tel. 0544.939.206 - fax 939.256. Direttamente [redacted] pineta, [redacted] strade da attraversare, bevande ai pasti compreso. Piscine idromassaggio, pal[redacted], [redacted]. Parcheggio. Feste, animazione. Ristorante climatizzato. Scelta [redacted] buffets: verdure, colazione. Camere bagno, telefono, cassette sicurezza, balconi vista mare. Pensione completa da L. 60 mila, compreso ombrelloni, lettini. Bambini gratis.

[redacted] (VE) vendo appartamenti fronte mare e in villaggio [redacted] piscina L. 105 milioni. Invio nuovo catalogo [redacted] agenzia Boreal tel. 0431.430.428.

MATRIMONIALI

AGENZIA [redacted] **MONIALE CONOSCERSI** e...vi aspetta. Massima serietà e riservatezza. Torino - corso Peschiera 201 - tel. 011 779.2672 - fax 721.322.

AGENZIA MATRIMONIALE [redacted] Sede di Torino via Bellotti-Bon 2 aperto anche festivi. Informazioni 011 437.4472.

[redacted] **SINTONIA.** Ricerca e selezione il partner ideale con serietà discrezione e professionalità. Piazza Solferino 9. Tel. 011 537.914.

CENTRO AGENZIE [redacted] **SOCIATE & AUTORIZZATE.** La certezza del giusto incontro nell'assoluta serietà. Amicizia, matrimoni; via Giuseppe Giusti 3, angolo corso Vinzaglio, Torino. Tel. 011 561.1055.

INCONTRI Studio Matrimoniale. Requisiti richiesti: classe, cultura, serietà d'intenti. Via Vespucci 34 bis. Tel. 568.3242 r.a.

PROFESSIONISTA settore culturale elevato livello 40enne alto atletico sensibile cerca bella colta circa 30enne scopo matrimonio. Gradito telefono. Scrivere a passaporto 682016k fermo posta via Alfieri 10100 - Torino.

38ENNE vedova sensibile e graziosa cerca compagno serio scopo matrimonio. [redacted], 011 538.840 Top Service.

VARI

A.A. GIOIELLERIA M.C 334.832 acquista oro, argenteria, [redacted], gioielli, in [redacted]. Corso Peschiera 163 - Torino.

[redacted] **GIOIELLI** compra oro argento preziosi filatelia numismatica. Valuta al massimo. Tel. 329.002 To via Tripoli 85.

A. OREFICERIA GE.MA acquista oro argenteria monete preziosi alte valutazioni via Madama Cristina [redacted]. Tel. 650.2212.

IL CORDUSIO acquista collezioni monete medaglie argenti orologi di marca. Brilanti gioielli. Milano tel. 02 864.63785.

PICCOLO, nero maschio, affettuosissimo: gattino cerca famiglia che [redacted] con responsabilità. Dott. Spano[redacted].

In attivo il bilancio, ma Greenspan avverte Washington: attenti alle spese facili

La Fed gela l'euforia da surplus

«Difficile per gli Usa ripetere i risultati del '97»

YORK
NOSTRO SERVIZIO

L'andamento «esemplare» che l'economia americana ha avuto l'anno scorso sarà «difficile da eguagliare» nel corso di quest'anno: lo ha detto Alan Greenspan ieri al Congresso, cercando in qualche modo di frenare la cosiddetta «euforia da surplus», vale a dire la voglia di impiegare l'attivo del bilancio in operazioni considerate politicamente fruttuose. Secondo le previsioni, quando questo anno finanziario si chiuderà il prossimo settembre il bilancio federale avrà 9 miliardi di dollari di attivo, e la novità è talmente elettrizzante - dopo tre decenni di passivo - che amministrazione Clinton e opposizione repubblicana sono impegnatissimi a discutere su come spendere tutto quel ben di dio in più.

Greenspan, da buon papà severo ma saggio, ha avvertito i deputati, davanti ai quali è andato a riferire in uno dei ricorrenti «hearing» alla commissione Bilancio della Camera, che la cosa migliore da fare è non spenderli per niente, quei soldi, e mantenere un «consistente attivo» nei bilanci futuri, e cominciare da quello del 1999. Questo, ha spiegato, è «il modo più sicuro e più diretto di incrementare il risparmio nazionale», il quale a sua volta consente tassi di interesse sempre più bassi e quindi incoraggia gli investimenti produttivi. Che i politici intendano dargli retta è dubbio, visto che è da mesi che democratici e repubblicani si studiano reciprocamente per mettere a punto una «strategia di spesa» capace di raccogliere voti. E così Greenspan ha dato loro un'altra ragione per essere cauti.

E' meglio non cullarsi, ha ammonito, nell'idea che il 1998 abbia in serbo le stesse «piacevoli sorprese» del 1997. «Il problema principale è vedere se le contromisure adottate per far fronte agli avvenimenti asiatici saranno sufficienti a tenere a bada la tendenza inflazionaria che potrebbe scaturire dal rafforzamento della spesa interna e dal restringersi del mercato del lavoro», e che, nella «traduzione» che gli uomini di Wall Street hanno fatto delle parole del presidente della Federal Reserve, significa che la politica dei tassi resterà invariata almeno fino alla metà di quest'anno, perché solo allora sarà possibile una concreta «lettura» di quanto i guai delle ormai ex «tigri asiatiche» siano in grado di influire sulla politica americana.

Ma questo significa anche che nella disputa fra Clinton e i repubblicani Greenspan sta dalla parte del Presidente. Poiché non è per niente sicuro che le proiezioni fatte per gli anni futuri si realizzino davvero, dice infatti, è bene che i soldi di cui si dispone ora vengano destinati a coprire l'aumento della spesa per le pensioni che si verificherà quando i «baby boomers», cioè quelli che oggi hanno 50 anni, cominceranno di lavorare. E questo è proprio ciò che Clinton ha sostenuto nel suo recente discorso sullo stato dell'Unione.

Un messaggio, quello di Greenspan, sostanzialmente di attesa, che nel mondo della finanza è sinonimo di incertezza. E infatti ieri il mercato dei cambi ha fatto registrare un'altra perdita. Nella prima parte della giornata l'indice Dow Jones di Wall Street faceva registrare un calo di 68 punti, e questo nonostante il recente aumento dei tassi di interesse deciso a scopo «preventivo».

Franco Pantarelli

L'Inps nel '98

Pensioni in crescita più del Pil

ROMA. La spesa per le pensioni continua a crescere più del prodotto interno lordo (Pil). Nel 1998, secondo un documento del direttore generale dell'Inps, Trizzino, la spesa dell'istituto per le pensioni lorde dovrebbe passare da 188.399 a 197.137 miliardi (+4,6%), a fronte di una previsione di crescita del Pil nominale (compresa l'inflazione) del 3,84%. Il documento, tuttavia, rileva che l'incremento della spesa pensionistica netta (3,04%) dovrebbe risultare inferiore, per la prima volta, all'aumento percentuale del Pil nominale previsto (3,84%).

Una parte delle maggiori uscite rientrerà comunque allo Stato sotto forma di tasse. Aumenteranno infatti le ritenute Irpef prelevate alla fonte, passando, secondo le previsioni Inps, da 20.313 miliardi a 23.919 con una crescita di 3616 miliardi (17,8%). L'aumento delle entrate fiscali dal fronte pensionistico è dovuto, oltre che al maggior numero di pensioni in pagamento, anche alla nuova normativa, in base alla quale l'aliquota Irpef applicata sui ratei di pensione tiene conto anche di eventuali altre pensioni erogate, pure da enti diversi, alla stessa persona. Dei 3616 miliardi di maggiori entrate, 1467 secondo Trizzino si dovrebbero ottenere grazie alla nuova modalità di trattenuta Irpef: riguardano pensioni Inps e 620 quelle degli altri istituti previdenziali.

A inizio '98 le pensioni Inps erano 15.304.728, 74.557 in più rispetto all'inizio dell'anno precedente. Rispetto agli anni precedenti è aumentata la spesa complessiva per le pensioni, ma è stata frenata la crescita dell'importo dei trattamenti, in particolare quelli al netto della ritenuta fiscale. Secondo le tabelle dell'istituto l'importo lordo degli assegni nel 1998 dovrebbe salire del 4,6% (6,5% nel 1997 rispetto al '95).

La giunta Ania

«Le imprese non paghino i costi Ina»

ROMA. La privatizzazione dell'Ina deve ricadere sulle spalle delle altre compagnie assicurative. Il messaggio arriva dalla giunta esecutiva dell'Ania, l'associazione delle compagnie assicuratrici, che ieri ha affrontato il problema delle cessioni legali. L'Ania chiede che il governo fissi per le obbligazioni della Consap (nato nel '94 dalla scissione dell'Ina deve restituire alle compagnie 6 mila miliardi) tassi di rendimento pari a quelli utilizzati dalle imprese per determinare la prestazione dovuta agli assicurati vita. Tassi di rendimento inferiori sarebbero inaccettabili in quanto porrebbero a carico delle imprese private parte non trascurabile del costo della privatizzazione dell'Ina «cosa non giustificabile sotto alcun aspetto: non sarebbe questo un modo corretto per realizzare la privatizzazione dell'Ina ancora in corso».

L'associazione ha anche fatto i conti dei costi: ogni punto di interesse inferiore a quello riconosciuto dalle imprese agli assicurati, in media il 9% tra il '94 ed il 97, comporterebbe un onere sui bilanci delle assicurazioni di 240 miliardi.

La giunta dell'Ania ha ricordato come la soppressione dell'obbligo di cedere all'Ina una quota tra il 10% ed il 40% di ciascun rischio assunto dalle imprese vita è stato imposto dalla normativa comunitaria «per eliminare un onere sconosciuto in altri Paesi ed in evidente contrasto col mercato unico», ha rilevato come la sparizione della cessione legale si è intersecata con la privatizzazione dell'Ina e quindi con la nascita della Consap alla quale sono state attribuite le funzioni pubbliche dell'Ina. Però, fa notare l'Ania, alla Consap sono stati trasferiti «attivi non idonei sul piano della redditività, in quanto costituiti per il 50% da immobili, mentre nell'Ina questi, a fronte degli impegni cessioni rappresentavano il 7%».

Ferdinand Piech prevede una decisione entro un mese. Hanno rinunciato la Toyota ed Ecclestone

Volkswagen conferma: di interessa la Rolls

Sfida tutta tedesca con la Bmw per la storica casa inglese

DAL NOSTRO INVIATO

La per l'acquisto della Rolls-Royce continua, ma gli sfidanti sono rimasti in due: Bmw e Volkswagen. La Toyota ha rinunciato e la cordata capitanata da Bernie Ecclestone (con il sultano del Brunei alle spalle) non viene ritenuta valida dalla Vikers, che possiede l'antico e nobile marchio inglese (mentre ha dal '91 ceduto alla Bmw il settore aeronautico).

Se le voglie della Casa di Monaco erano scontate da tempo, come conferma la decisione di Bernd Pischerieder di dare alla nuova Silver Seraph un motore Bmw, quelle della Volkswagen parevano meno forti. E, invece, Ferdinand Piech, presidente del Gruppo di Wolfsburg, martedì sera a margine del tradizionale incontro con la stampa per il Salone di Ginevra, ha confermato il suo interesse per la Rolls. «Sì, ci pensiamo - ha detto -, un acquisto è possibile». E ha aggiunto che una decisione dovrebbe essere presa fine mese.

Perché Bmw (1.200.000 vendite nel '97 insieme Rover) e Volkswagen (4.300.000) puntino sulla Rolls (e sulla relativa gemella «sportiva» Bentley) è presto detto. La Rolls è piccola (un impianto, a Crewe, e l'anno scorso appena 1918 consegne nel mondo, soprattutto in Gran Bretagna), ma prestigiosa. Un marchio di élite con un'immagine unica: una leggenda come quella della Ferrari.

Pare che offerte precise non siano ancora state presentate, né da Bmw né da Volkswagen. Secondo molti analisti, il valore della società britannica, guidata da Graham Morris, si aggira intorno ai 1500 miliardi. I due gruppi tedeschi, naturalmente, hanno i mezzi finanziari per un acquisto del genere, ma in ogni stanno attenti a non scoprire le carte.

Piech, ad esempio, parlando con i giornalisti, ha preferito soffermarsi, oltre che sui successi del suo gruppo, su altri argomenti. In primo piano la maxi-multa (100 miliardi) ricevuta dall'Unione Europea per l'accusa di aver ostacolato le vendite in Italia di auto del gruppo ad acquirenti provenienti da altri Paesi Ue. «Una simile pratica commerciale è stata messa in atto dalla Volkswagen». Sono «motivi ben giustificati» quelli che hanno indotto Wolfsburg a vietare la vendita di vetture commercianti non autorizzati, cioè i cosiddetti importatori del mercato grigio». In ogni caso «L'Unione ha contestato solo casi, mentre nel periodo considerato, dal al 1997, dall'Italia sono stati reimportati in Germania ben 84.700 Volkswagen e Audi».

Piech ha poi annunciato che un concorrente della VW (il nome è stato tenuto top secret) è riuscito a far ribaltare la nuova Golf nel corso di un test tipo quello dell'Alce. «Non abbiamo materiale preciso riguardo alle circostanze del fatto - ha detto - ma proponiamo che i veicoli di tutti i concorrenti di questa classe di auto vengano provati da un istituto neutrale».

Infine, il presidente del gruppo VW ha annunciato che il prototipo sportivo W12, presentato a Tokyo coupé e a Ginevra roadster, sarà prodotto in una serie di 300-500 esemplari. La vettura è stata realizzata in collaborazione con l'Italdesign di Torino, cui potrebbe venir affidata questa commessa di prestigio. La W12 costerà circa 300 milioni.

Michele Fenu

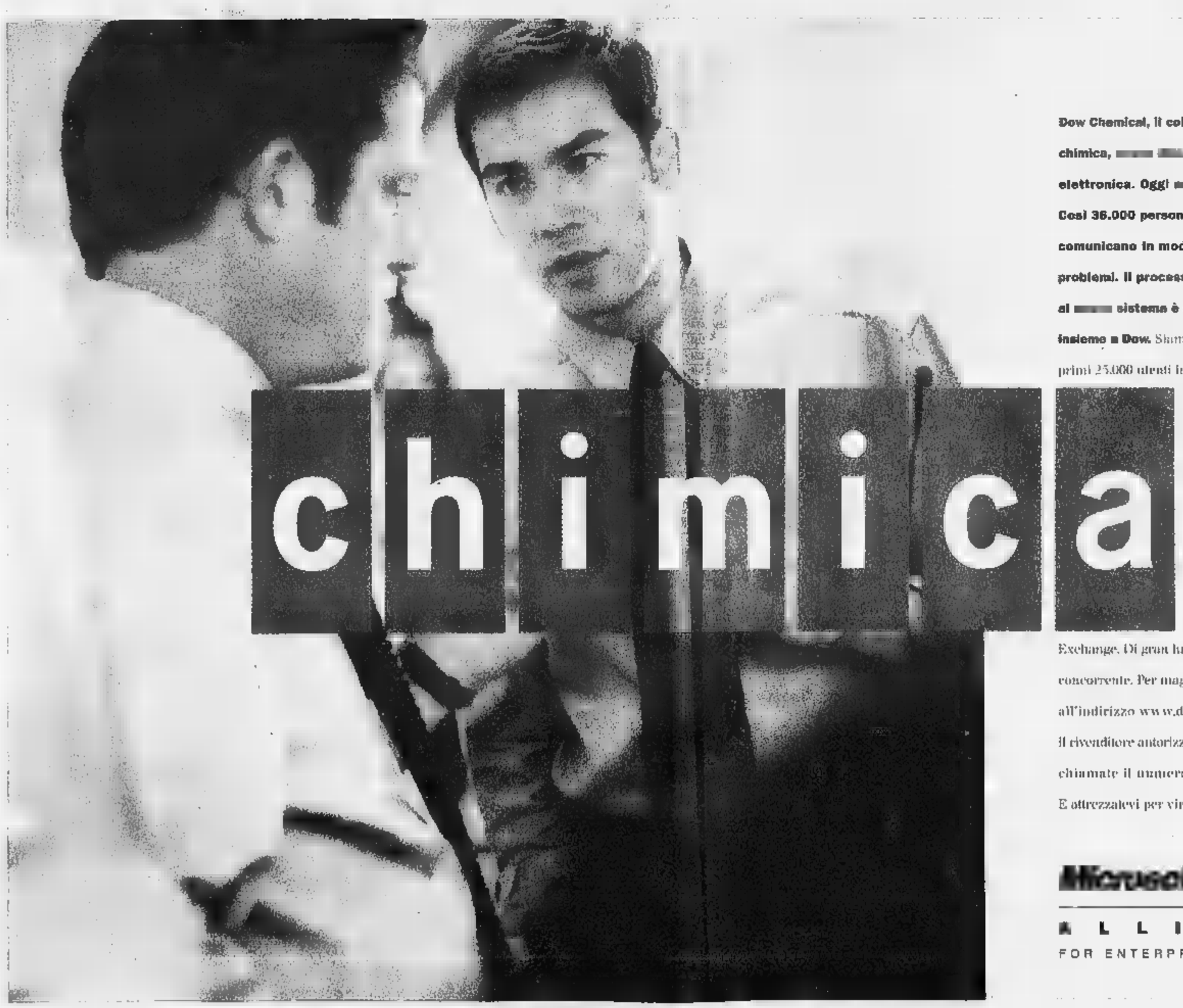

Dow Chemical, il colosso americano della chimica, ha scelto sistemi di posta elettronica. Oggi ne ha uno solo.
Così 36.000 persone in 56 paesi diversi comunicano in modo immediato e senza problemi. Il processo di migrazione al nuovo sistema è stato condotto da Digital insieme a Dow. Siamo riusciti a collegare i primi 25.000 utenti in quattro mesi, utilizzando Microsoft® Exchange in ambiente Windows NT®. Digital serve oggi nel mondo più di un milione e cinquecentomila postazioni Microsoft Exchange. Di gran lunga più di qualsiasi nostro concorrente. Per maggiori dettagli, trovateci all'indirizzo www.digital.it. Per conoscere il rivenditore autorizzato Digital più vicino chiamate il numero verde 167-802075.
E attrezzatevi per vincere in un mondo in rete.

Microsoft Digital
ALLIANCE
FOR ENTERPRISE COMPUTING

Il direttore russo conquista il pubblico con l'opera di Musorgskij

Scala, il trionfo di Gergiev

Costumi colorati e fosche trame

Paata Burchuladze e Gegam Grigorian in «Chovanscina»; sopra, Larissa Diadkova

MILANO. Grande successo alla Scala per «Chovanscina» di Musorgskij: sotto la guida del direttore Valery Gergiev l'esecuzione ha mercoledì perfettamente le varie linee di quest'opera che non è a struttura piramidale, come il «Boris», dove campeggia al vertice il protagonista, ma policentrica: i personaggi sono molti e nessuno domina sugli altri. Perciò si richiede una compagnia omogenea, e quella radunata dalla Scala lo era, ad alto livello.

Magnifico è stato Paata Burchuladze, un basso che scolpisce la declamazione nel bronzo della sua voce scura, tonante impersonava il principe Ivan Chovanskij, brusco e violento tramatore di congiure politiche, muovendosi sul palcoscenico nei colorati costumi di Fedor Baratov (l'allestimento, tradizionale ma gradevole, è del Marjnskij di San Pietroburgo) come un monumento alla boria del potere. Non da meno erano gli altri quattro uomini: il tenore Vladimir Galusin nei panni del giovane Andrej Chovanskij, aggressivo e lubrico, che lascia filtrare nelle sue melodie vagamente stridule il senso della passione e dell'eccesso. Il tenore Gegam Grigorian come principe Golicyn e il baritono Nicolai Putilin nella parte subdola e minacciosa di Saklovityj cui tocca del tutto inaspettato, lo straordinario lamento sul destino doloroso della Russia, cantato da lui con penetrante malinconia: infine il basso Mikhail Kit che dà vita, nella solennità del canto ortodosso, alla ieratica figura del monaco Dosifeo destinato ad accompagnare nel martirio la setta religiosa dei vecchi credenti insieme alla stranissima Marfa, qui interpretata da Larissa Diadkova peccatrice e penitente, infiammata da un erotismo mistico che Musorgskij sublima nel modalismo del canto liturgico, facendone una figura che solo nella Kundry del «Parsifal» trova paragone adeguato. E la Diadkova, fasciata nel suo costume penitenziale, ne ha reso al meglio i turbamenti e le lacerazioni.

Benissimo anche i personaggi minori, ma sopra tutti va elogiato il coro della Scala che Roberto Gabbiani ha condotto a sbalzare con grande rilievo sia le pagine religiose, sia gli aspetti più colorati e pittoreschi dei quadri popolari. «Chovanscina» si dava nella versione di Shostakovic che l'ha strumentata da cima a fondo, cogliendone con esattezza l'essenza: una cronaca aspra di avvenimenti politici, una fotografia d'impressionante evidenza che coglie la realtà per quello che è, sbarazzandosi delle convenzioni melodrammatiche. Sotto questo aspetto la «Chovanscina» assomiglia più al primo «Boris» che a quello rifatto nel 1872: scorre come un film, una scena dopo l'altra, e conferma una drammaturgia che, a differenza di quella wagneriana, troverà tutti d'accordo i grandi operisti del Novecento: da Debussy a Berg da Janacek ai russi Shostakovic e Prokofiev, tutti devono a Musorgskij spunti determinanti.

In questa linea di una modernità aspra e senza concessioni - nella «Chovanscina» si canta assai meno che nel «Boris» - l'ha diretta Valery Gergiev: sottolineando i colori scuri dell'orchestra e la declamazione dei cantanti che raggiunge una forza di caratterizzazione tale da permettere allo spettatore di seguire la vicenda - previa la lettura del mirabile libretto scritto dal compositore - anche se non capisce una parola di russo.

Alla Scala non vengono proiettate didascalie luminose che aiuterebbero non poco: ma tentare di nuovo la pratica della versione italiana, un tempo diffuso in tutti i nostri teatri, potrebbe non essere del tutto disdicevole. Per tornare a Gergiev dirò ancora del ritmo incalzante impresso ad ogni scena, e del colore torbido, squillante, velato o lucentissimo con cui l'orchestra della Scala, in gran forma, ha reso sotto la sua guida la strumentazione di Sostakovic.

Paolo Gallarati

Ritmi incalzanti ottimo il cast Paata Burchuladze brusco protagonista

Debutta a Roma con «Mal di ma(d)re»

Franca Valeri, un'ex snob sul lettino dell'analista

Sconvolge la vita a Umberto Barberini involontariamente ispirata da Woody Allen

ROMA. Inimitabile, unica, immutata Franca Valeri. Mai un pettegolezzo, nelle sue parole, un nome, un giudizio a qualcuno. Notazioni di costume tante. I soliti capelli a caschetto, i soliti occhiali sul naso, quei vestiti che non si vedono neanche, minimalisti prima che Miuccia Prada li pensasse, quella voce appena metallica che scandisce le frasi trasformandole in epigrafi.

Da artista punta all'eternità come la galleria dei suoi personaggi costruiti tutti con un mondo fantastico dietro: la radiofonica milanesissima Signorina Snob, la televisiva borghesuccia romana Signora Cecioni, la cinematografica Lady Eva di «Piccola Posta», le segretarie bruttine ma vogliose, le fidanzate o aspiranti tali, le mogli persecutorie.

L'ultimo personaggio, al debutto stasera al teatro «La Cometa» di Roma dove starà fino al 29 di questo mese, è quello di anziana e stravagante psicanalizzanda che sconvolge vita e regole professionali del giovane psicanalista-Urbano Barberini. Titolo: «Mal di ma(d)re», col giochino di una «d» da togliere o da aggiungere. Regia di Patrick Rossi Gastaldi. Testo, portato per caso a Urbano Barberini in camerino da un amico, di Pierre Olivier Scotto, involontariamente ispirato a Woody Allen.

Signora Valeri, la Sora Cecioni, un festival di Sanremo insipido come questo, l'avrebbe guardato?

«Per forza, Sanremo ha occupato l'intera televisione».

E le sarebbe piaciuto?

«E' troppo cinica la Cecioni per nutrire passioni. Si sarebbe alzata spesso, avrebbe annaffiato i fiori, avrebbe fatto una delle sue lunghe telefonate alla madre».

Franca Valeri con Urbano Barberini

La Signorina Snob Sanremo non l'ha mai visto.

«Lo guardava da ragazza per prendere in giro i vestiti dei cantanti. Ora guarda più: Sanremo ormai serve solo a chi lo fa. E poi gli snob non stanno più in casa, sono al mare, in barca».

Snobismo e ricchezza, però, non sono la stessa cosa.

«Certo, ma senza soldi è difficile praticare lo snobismo: ieri come oggi. Oggi è anche più difficile perché mancano i modelli. I salotti sono imbarazzanti. I vip, i sedicenti tali, raso terra».

E la televisione, per sua natura, essendo comunicazione di massa, non può essere elegante.

«Elegante no. Ma può esser divertente. Può veicolare cultura o informazione. Per ora sembra aver abdicato al suo ruolo, ma ci sarà un ribaltone, di certo».

Lei che guarda in tv?

«Il calcio. Da vecchia milanista seguo le partite. Ma non sono sportiva. A tredici anni conclusi la mia prima e unica lezione di tennis: una racchettata sul culo da parte del maestro».

Simonetta Robiony

NOTIZIE FLASH

DiCaprio boicotterà la «Notte degli Oscar»?

LOS ANGELES. Leonardo DiCaprio potrebbe boicottare gli Oscar. Il protagonista di «Titanic», escluso a sorpresa dalla candidatura ad una statuetta come «miglior attore», sta ricevendo robuste pressioni dalla madre Irmalin DiCaprio affinché non partecipi alla «Notte delle stelle», in programma il 23 marzo a Los Angeles. Comunque finisca, negli Stati Uniti, non si arresta la DiCaprio-mania. Per l'ultima «follia» del divo di «Titanic» le Poste emetteranno un francobollo dedicato all'attore.

Nuda proprietà vendesi Banfi in tv

ROMA. A due anni dalla non felice esperienza televisiva con «Gran Casinò» (sospeso dalla Rai dopo due puntate) Lino Banfi torna in tv per interpretare una parte drammatica. Il comico sarà protagonista di «Nuda proprietà vendesi», il film tv di Enrico Oldoini, in onda domani su Raiuno alle 20,50. Il film è una commedia agro-dolce che racconta la storia di una coppia di anziani camerieri (Lino Banfi e Annie Girardot) costretti a vendere la sontuosa casa ereditata dalla loro padrona a due giovani sposi.

Gallagher, brani inediti all'asta da Christie's

LONDRA. Un nastro con brani inediti scritti da Noel Gallagher, prima della formazione degli Oasis, verrà messo in vendita dalla nota casa d'aste inglese Christie's. La cassetta, secondo gli esperti, sarà battuta per almeno 6000 sterline, quasi 18 milioni di lire; i testi che l'accompagnano, scritti da Gallagher, per cinque milioni di lire.

Lady D testimonial di costumi da bagno

ROMA. Un filmato annunciato come inedito di Lady Diana testimonial pubblicitaria di una nota casa di costumi da bagno sarà proposto nella puntata di oggi di «Ci vediamo in tv», il programma di Paolo Limiti in onda alle 14 su Raidue.

Momenti di terrore in banca. Armato di taglierino ha ferito il direttore e picchiato gli impiegati

Inseguito e catturato dopo la rapina

Chivasso, bandito all'agenzia Crt

Scene da Far West ieri pomeriggio nel centro di Chivasso per bloccare un rapinatore solitario in fuga dalla Crt di via Torino 72, taglierino in pugno e un bottino di qualche decina di milioni. Il malvivente è stato catturato da un agente della Mondialpol e da un vigile urbano dopo un inseguimento a piedi. Si tratta di Mauro Fedele, 29 anni, abitante a Beinasco in via Togliatti 3. Il direttore è stato ferito e cinque impiegati picchiati dal rapinatore.

Sono le 16,50 quando il malvivente entra in banca senza destare alcun sospetto, si cala una calzamaglia sul volto e varca subito il bancone dove ci sono il direttore, Luigi Viora, 47 anni, di Torino, e gli impiegati Giuseppe Vinallo, Donatella Zanatto, Daniela Giroldo, Carla Cena e Renato Franzero. Sono momenti di terrore. Raccontano gli impiegati sotto choc: «Quell'uomo urlava, sembrava impazzito, veniva avanti e indietro sventolando il taglierino. Voleva i soldi. Non capivamo più niente. Prima il taglierino ha colpito al piede destro il direttore, recidendogli un tendine, poi si è scagliato contro di noi con pugni e schiaffi».

Il barista accanto alla banca, Danilo Peretti, 40 anni, di Chivasso, ha udito le invocazioni di aiuto degli impiegati e si è precipitato in cortile e da una finestra dell'istituto ha visto cosa stava succedendo. Subito ha dato l'allarme ai carabinieri che sono accorsi alla guida del cap. Maurizio Greco. All'uscita dalla banca, l'uomo ha però trovato l'agente ed il vigile; la fuga è durata pochi secondi. Il bandito è ancora riuscito a salire sulla sua «Uno» parcheggiata nella piazza antistante, ma è stato bloccato dopo una colluttazione durante la quale è stato esploso anche un colpo di pistola. Il proiettile si è conficcato nel sedile dell'utilaria, ma non ci sono stati feriti.

Diego Andrà

Mauro Fedele pochi istanti dopo la cattura: è dovuto ricorrere alle cure dei medici

Sì della Regione

E' riserva l'Orrido di Foresto

La Regione Piemonte ha istituito la riserva naturale speciale dell'Orrido di Foresto e stazione di Juniperus Oxycedrus di Crotte-San Giuliano. La proposta di legge, presentata dal consigliere verde Pasquale Cavaliere, è stata approvata all'unanimità dal Consiglio regionale. Fino all'ultimo, però, non sono mancate polemiche. Martedì sera il provvedimento, già approvato in commissione, è stato rinviato all'esame della stessa su richiesta dell'assessore alla Montagna Vaglio e dei consiglieri Viglietta e Angeleri. Ieri mattina Cavaliere ha minacciato di non ritirare i 200 emendamenti presentati sulla delibera di ricapitalizzazione di Expo 2000 se la proposta di legge non fosse stata approvata nella seduta di ieri.

Alla fine, dopo una brevissima riunione della Commissione presieduta da Massimo Griffini, è arrivato anche il via libera dell'aula.

L'orrido di Foresto si trova nel territorio comunale di Bussoleno in bassa Valsusa sulla sponda sinistra della Dora Riparia. Secondo Cavaliere la nascita della riserva speciale preserva il territorio da numerosi pericoli primi fra tutti «la sconsiderata apertura di strade e il taglio e l'incendio di numerose piante». Aggiunge il capogruppo verde: «La presenza della riserva potrebbe incentivare» la riattivazione delle grange e metterebbe in pericolo l'attività di arrampicata sportiva. Non c'è, poi, nessuna interferenza con abitazioni permanenti né con attività economiche in atto». Sull'intero territorio della riserva - che dipenderà dall'Ente di gestione del parco naturale Orsiera-Rocciavrè - è fatto divieto di aprire e coltivare cave di qualsiasi natura, discariche ed esercitare attività venatorie». [m. tr.]

PROVINCIA FLASH

■ **[illegible], [illegible]** Sindaco e Comune nel mirino dei vandali. Ignoti la notte scorsa, utilizzando vernice spray, hanno imbrattato i muri del palazzo «Arma», via Teodoro II e l'interno dei servizi igienici di piazza del Municipio con frasi offensive. Il sindaco Andrea Fluttero ha commentato il fatto un «gesto incivile» e gli agenti di polizia municipale hanno presentato denuncia contro ignoti presso la Pretura per oltraggio a pubblico ufficiale.

■ **CUMIANA,** Svaligiata l'altra sera la tabaccheria di Marco Grangetto in strada Piscina 4. I ladri dopo avere forzato una porta hanno portato via valori bollati e oltre 70 stecche di sigarette per un danno di 20 milioni.

■ **[illegible] PO,** Domani, alle 21, presso il salone del ristorante Gardenia Blu, Legambiente organizza incontro per discutere sull'ampiamento della centrale termoelettrica dell'Enel di Chivasso

■ **AVIGLIANA, RUBATO [illegible]** Furto nella ditta italo-svizzera Taglia, specializzato nella lavorazione di cioccolato e dei famosi gianduiotti. I ladri, introdottisi nello stabilimento, hanno rubato un camioncino con alcuni scatoloni di cioccolata pronta alla spedizione.

■ **CIRIÈ,** Verrà processato stamane nella Pretura di Ciriè Jader Piovano, 64 anni, di Avigliana, amministratore unico della ditta Cea Srl di San Francesco al Campo. L'imputato, difeso dall'avvocato Trinchero, secondo una denuncia dei tecnici del servizio d'igiene dell'Asl 6, adottò provvedimenti per ridurre lo sviluppo e la diffusione delle polveri lasciando i locali di lavoro senza riscaldamento.

■ **AVIGLIANA,** Alle ore 21, nella sala consiliare del Comune di Avigliana si parla della liberalizzazione delle licenze commerciali. Partecipano l'onorevole Luigi Mosso, Giorgio Merlo deputato del ppi e Paola Manzini, sinistra democratica.

L'assessore D'Ambrosio inaugura a Chivasso la sala polifunzionale emodinamica

Asl 7, cardiologia all'avanguardia

Da domani a Carignano un nuovo centro dialisi

L'assessore regionale alla Sanità, Antonio D'Ambrosio, oggi alle 10,30 sarà all'ospedale di Chivasso per inaugurare la nuova sala polifunzionale di emodinamica presso il reparto di cardiologia diretto dal dottor Giorgio Borello. Si tratta di un servizio che completa l'Unità intensiva coronarica e il reparto di degenza. «Alle attività già svolte si aggiungono quelle modernissime come il sistema telematico di collegamento tra la cardiologia e i poliambulatori periferici che soltanto nei giorni scorsi ha permesso di salvare una vita grazie alla diagnosi effettuata a distanza - spiega il commissario dell'Asl 7, Laura Serra -. Si aggiungerà così la possibilità di effettuare gli studi elettrofisiologici ed emodinamici, come le coronarografie, che rendono possibile l'installazione di pace-makers e il corretto trattamento dei pazienti anginosi e coronaropatici».

Domani, invece, l'assessore regionale Antonio D'Ambrosio inaugurerà il nuovo centro di dialisi dell'Azienda ospedaliera 8, realizzato nell'ex ospedale di Carignano, in via San Remigio 48. Il reparto, tre stanze, avrà in tutto dieci posti letto che potranno accogliere nell'arco di due turni 20 pazienti. «Probabilmente adotteremo un sistema misto - afferma Roger Cardelli, primario di nefrologia e dialisi dell'ospedale di Chieri -. Un turno sarà ad assistenza limitata, solo con infermieri specializzati, e un altro di dialisi ospedaliera decentrata, con medici». Il nuovo centro per il trattamento dei dializzati è costato 1 miliardo e mezzo, finanziato dalla Regione, ed andrà ad aggiungersi alle strutture di Moncalieri e Chieri. «Questo reparto potrà garantire trattamenti meno pesanti per i malati, in un ambiente più familiare, e con costi più contenuti» spiega il direttore generale dell'Asl 8, Giorgio Rabino.

A Susa l'anno scorso

[illegible] per rapinarlo

Azem Germani, 37 anni, albanese domiciliato a Susa in via Norberto Rosa 14, è stato arrestato dai carabinieri per sequestro di persona, rapina e lesioni aggravate. Era ricercato dal giugno quando erano stati arrestati Alexander Speci, 31 anni, e Skender Krasnia, 28 anni. I tre albanesi sono accusati di aver sequestrato e picchiato nel febbraio del '96 Ellida Martin, 50 anni, titolare di un ufficio amministrativo e residente a Susa in via Oulx 5, dove viveva sola. La donna era stata picchiata prima di essere rapinata di gioielli per un valore di 30 milioni e tre pistole. Germani era riuscito a fuggire in Albania ma due giorni fa è tornato in Italia: ieri è stato bloccato.

Organizzazioni agricole

Al «tavolo verde» [illegible]

Approfondire la [illegible] dello stato dell'agricoltura piemontese. Individuare le principali direttive di sviluppo. Costruire una politica di settore integrata attraverso una politica di concertazione. Sono questi i principali obiettivi del «tavolo verde» regionale istituito ieri tra la Regione Piemonte e Coldiretti, Confagricoltura e Cia. «Una delle prime emergenze - hanno spiegato le tre organizzazioni - è quella delle risorse finanziarie, finora del tutto insufficienti. Il presidente Ghigo e l'assessore Bodo hanno assicurato che nella variazione di bilancio già programmata per giugno verranno inserite nuove risorse anche a favore dei settori finora scoperti».

GENERAZIONE EURO

La Banca Popolare di Novara guarda al futuro dell'Europa

Guardateli anche voi, sono loro il futuro dell'Europa: i nostri ragazzi e ragazze. Ed è a loro che la Banca Popolare di Novara ha pensato lanciando nelle scuole elementari e medie il progetto **OBIETTIVO EURO**, perché possano entrare con il piede giusto nella nuova realtà economica.

È un'iniziativa che prevede il coinvolgimento degli insegnanti, i quali grazie agli strumenti messi a disposizione illustrano l'Euro in modo semplice, stimolante e costruttivo. I ragazzi vengono coinvolti in classe in una divertente lezione-gioco per familiarizzare con la Moneta Unica, conoscerne le tappe decisive, capire la portata del cambiamento e mettere a fuoco tutto ciò che deve sapere il cittadino della nuova Europa.

OBIETTIVO EURO è solo l'ultima di una serie di azioni della Banca Popolare di Novara rivolte ai risparmiatori più giovani. A loro, con le offerte *Baby Teen* (per bambini fino a 5 anni) e *UnderTeen* (per ragazzi da 6 a 13 anni) sono riservate condizioni interessanti e regali che non sono i soliti gadget: *EuroPuzzle* e *EuroTour*, giochi formativi per compiere i primi passi in Europa con il sorriso sulle labbra.

Banca Popolare di Novara

Gli Sportelli della Banca Popolare di Novara sono a vostra disposizione per ogni ulteriore informazione.

Polemiche alla vigilia della 18ª edizione: musicisti emigrano al Bennet

Ivrea, ex capitale dell'Euro Jazz

Concerti e kermesse finiscono fuori città

Proprio quando l'Eurofestival diventa maggiorenne e si prepara alla sua diciottesima edizione, il pianeta-jazz di Ivrea perde un altro pezzo del suo prezioso mosaico. Succede, infatti, che una serie di concerti - con protagonisti gruppi e musicisti locali - venga allestita al centro commerciale Bennet di Pavone, da mercoledì prossimo ogni giorno alle 17. E sono gli stessi concerti che negli ultimi due anni avevano animato il centro storico eporediese, azzeccato «contorno» alla kermesse di stelle sul palco dell'auditorium La Serra.

E perché di questa trasferta in periferia ha origine proprio in alcuni intoppi verificatisi nelle esperienze passate. Prima c'era stato il giallo delle autorizzazioni, con le forze dell'ordine impegnate a spegnere gli amplificatori perché i permessi non avevano percorso il necessario iter tra gli uffici comunali. Poi sono arrivate le contravvenzioni: un gruppo di giovanissimi musicisti si era trovato 3 multe da 180 mila lire l'una, per aver lasciato in piazza di Città (dove vige la Ztl) le auto usate per trasportare gli strumenti. «Nonostante le nostre proteste - dice Massimo Barbiero, portavoce dell'Ivrea Jazz Club - il Comune non è intervenuto in alcun modo per risolvere una situazione, a nostro parere, del tutto ingiusta e assurda». Nell'impossibilità di cancellare le multe, è era chiesto quanto meno il rimborso. «Nulla ci è stato dato - aggiunge Barbiero -. E noi dovremmo continuare ad organizzare concerti a Ivrea?». L'offerta del Bennet, che ha già attirato a Pavone altri appuntamenti eporediesi (clamorosa fu, lo scorso anno, la visita del Generale e dello Stato Maggiore del carnevale), è stata quindi accolta con pieno favore. «Anche perché - dicono al Jazz Club - i soldi che incasseranno i gruppi verranno, in buona parte, utilizzati per pagare le multe dello scorso». L'assessore alla cultura Armando Michelizza nega quanto sia spiacevole tale situazione. «Forse, con un po' più di attenzione, certi inconvenienti potevano essere evitati. Adesso possiamo solo prendere atto, anche e a malincuore, della scelta di tenere questi concerti al Bennet». Il Comune ha proprio potuto far nulla? «Abbiamo dato un contributo come lo scorso anno - spiega Michelizza -, che riguarda l'affitto delle sale degli spettacoli e i seminari nelle scuole (in parte proprio in questi giorni). E più, per ora, sarebbe impossibile».

Ma intanto l'Eurofestival, in programma dal 13 al marzo, rischia di restare manifestazione sì prestigiosa, ma sempre più isolata nella città dove è nata e cresciuta. L'Ivrea Jazz Club, del resto, continua a non avere una sede ed è costretto ad organizzare una rassegna di alto livello nei locali dei paesi della cintura (Cascinette e Montalto). E il jazz di qualità approda ora anche a Borgofranco: al Red Bull Club, sulla strada per Nomaglio, inizia stasera un ciclo di eccellenti concerti. Ivrea, insomma, sembra perso un'altra leadership.

Mauro Revello

Rivarolo, bimbo ferito alla fermata

Addetta scuolabus scende in anticipo

E' rimasto «pizzicato» tra le porte dell'autobus che ogni mattina lo porta a scuola. Per lui, T. K., un bambino di 6 anni che frequenta le elementari di Rivarolo, quella via Roma è l'ultima fermata prima dell'ingresso in aula. L'incidente, per fortuna, non ha avuto per lui conseguenze fisiche. Ma ha fatto scoprire un episodio di cui in molti, in quel momento, si erano accorti. E cioè che E. C., assistente scolastica per conto «Andirivieni», la cooperativa che ha in appalto da settembre la gestione dei servizi per le scuole, in quel momento non sarebbe stata al posto, cioè a controllare i bambini che scendevano dal pullman prima dell'ingresso a scuola. Sarebbe stata da un'altra parte: addirittura sarebbe alcune fermate prima di quella via Roma (davanti alle scuole elementari) lasciando incustoditi gli studenti. Il Comune, che ha affidato l'appalto alla cooperativa questi servizi, avrebbe già chiesto provvedimenti nei confronti dell'assistente: «L'episodio ha fatto scoprire che lei, in quel momento, non c'era. Un fatto gravissimo per cui chiedere la rimozione dal servizio dell'assistente», dice il sindaco di Rivarolo, Edoardo Gaetano. Che risponde indirettamente, anche all'interrogazione che sull'episodio ha presentato l'esponente di An in Consiglio, Fabrizio Bertot. «Il fatto - afferma il rappresentante dell'opposizione - per fortuna ha avuto conseguenza per il bambino: ma se fosse finito sotto una macchina?». Dalla cooperativa Andirivieni, il presidente Riccardo Poletto fa sapere che prima di prendere qualsiasi decisione in merito attende gli ufficiali (anche il Comune avrebbe già fatto richiesta formale rimozione dell'assistente dal servizio): «Finora ci sono stati solo colloqui informali». Ma pare che l'assistente sia già stata sollevata dall'incarico e sostituita con altro componente della cooperativa.

IN BREVE

AGLIÈ, INCENDIARIO. I giudici del tribunale di Ivrea hanno condannato a 8 mesi di reclusione per incendio colposo Duilio Tapparo, 69 anni, residente ad Agliè in via Meleto 15. L'uomo, difeso dall'avv. Fiore, era finito alla sbarra per l'incendio di un fienile, nell'autunno '95.

IVREA, TRAFFICO. «Il Piano urbano del traffico può essere l'occasione proprio per cercare soluzioni sul problema "mobilità" nel complesso, tenendo conto delle esigenze di tutti i cittadini: siano essi automobilisti, ciclisti e pedoni». Così Luigi Berutti, amministratore delegato dell'Ivrea Parcheggi, replica alle osservazioni di Legambiente sullo studio per il Piano urbano del traffico. «Siamo comunque disponibili ad ogni proposta concreta - aggiunge -, ed è stata creata una apposita segreteria per coinvolgere città e associazioni».

I funerali si svolgono oggi alle 9,30 nella chiesa parrocchiale di Caluso (partenza alle dall'ospedale Civile di Cuorgnè), i funerali di Eugenio Bongiovanni, scomparso domenica scorsa, all'età di 58 anni, durante un'escursione in montagna. Bongiovanni era personaggio noto soprattutto negli ambienti sindacali, di cui per anni aveva fatto parte, come delegato all'ex Bull Caluso. La salma verrà tumulata nella tomba di famiglia al cimitero di Barge, nel Cuneese.

SAN GIORGIO, GRAVE. Sono sempre molto gravi le condizioni di Malvina Miotto, 48 anni, Lusigliè, via Marconi 10, la donna investita martedì scorso da un automobilista a San Giorgio, sulla provinciale Caluso-Ozegna. Si trova ricoverata al Cto.

RAPINA. Momenti da Far West ieri pomeriggio nel centro di Chivasso per bloccare rapinatore solitario in fuga dalla Crt di via Torino 72, taglierino in pugno un bottino qualche decina milioni. Il malvivente stato catturato da un agente Mondialpol da un Vigile Urbano dopo un inseguimento a piedi. Si tratta Mauro Fedele, 29 anni, abitante Beinasco in via Togliatti 3. Il direttore è stato ferito e cinque impiegati picchiati dal rapinatore.

Fino a sabato, rivolgendosi centro d'incontro Villa San Giuseppe di vicolo del Castello a Rivarolo, possibile iscriversi al soggiorno termale in programma ad Abano dal 22 marzo al 2 aprile. La segreteria è aperta dalle 15 alle 17. Informazioni ulteriori allo 0124/25.834.

IL CASO

TEATRO ATTESO DA 13 ANNI

Va in scena la riapertura

Ma il Giacosa si fa ancora attendere

SCIVOLA» qualche la riapertura del teatro «Giuseppe Giacosa» a Ivrea, chiuso da 13 anni esatti per interventi di restauro costati, fino ad oggi, oltre 6 miliardi. Le opere dovrebbero concludersi entro fine estate. «Nei giorni scorsi - spiega l'assessore alla Cultura Armando Michelizza - c'è stato un summit fra la direzione dei lavori e le ditte che stanno ultimando. Grazie anche alle indicazioni della commissione provinciale di vigilanza, ci sono ampie garanzie affinché i tempi siano rispettati». In realtà, appena pochi mesi or sono veniva indicata la primavera come termine per la chiusura del cantiere. Ora si slitta a fine estate: salto di stagione, comunque sempre meglio di quando, in passato, si annunciava la riapertura del teatro anno in anno. Dando per scontato che il sipario venga presto risollevato, si comincia a parlare della futura gestione. Un particolare, questo, tutt'altro che irrilevante: e gli addetti ai lavori sanno benissimo quanto sia importante partire il piede giusto, per non vanificare un'attesa così lunga.

Attorno al Giacosa (che è pur sempre una risorsa da sfruttare) i primi movimenti, da parte di enti sia pubblici che privati. Ed è arrivato il momento in cui il Comune dovrà mettere sul piatto della bilancia i progetti e le proposte, per effettuare (se opterà per la gestione diretta) scelta certamente delicata.

«Di certo - sostiene Michelizza - il Giacosa dovrà più essere soltanto un edificio da riempire, un palcoscenico per rappresentazioni. Ma dovrà essere anche un luogo produzione e ricerca; insieme di attività che solo in parte si svolgono quell'edificio». E spiega: «La riapertura del teatro può essere una opportunità tanto attesa quanto la riapertura di una piazza, dove ci si incontra e ci si vede, ma anche di una bottega artigianale o di un laboratorio: posto, cioè, dove si entra vedere i prodotti finiti e pure per incontrare gli artigiani, per vederli lavorare. Dove si può "andare a bottega", ad imparare cioè un lavoro».

Tutto questo rientrerebbe in quel progetto Parco della cultura industriale, nel recupero della memoria dell'epoca olivettiana, nel progetto generale di ripresa e sviluppo ai quali si sta dedicando l'amministrazione eporediese. Un programma eccessivamente ambizioso? «Non credo - dice ancora Michelizza -, consideriamo le molte risorse in questa città. Partiamo dalle scuole, dove musica teatro sono presenti sin dagli strati più bassi. Ci sono poi gruppi e compagnie, in genere semisconosciuti con un grande bisogno di spazi e di confronti. Ci sono decine di associazioni culturali, ci sono imprenditori teatrali. Ma soprattutto, c'è un pubblico "affamato" che rende insufficienti gli spazi di cui attualmente disponiamo».

Le ipotesi sulla identità e sul ruolo che dovrà avere l'attività teatrale a Ivrea oggetto di dibattito sabato prossimo, dalle 10 alle 13 in sala Santa Marta. «Quale teatro nell'Ivrea di oggi e per quella di domani» è il titolo dell'incontro, organizzato dal Comune per la seconda volta in poche settimane (un identico dibattito, il 14 febbraio, era andato praticamente deserto).

Il cast partecipanti degno di attenzione: Giorgio Balmas (sovrintendente del Teatro Regio), Agostino Re Rebaudengo (presidente del Teatro Stabile), Giorgio Pugliaro (Unione Musicale di Torino), Roberto Morano (segretario Agis Piemonte e Valle d'Aosta), Guido Davico Bonino (docente universitario), infine il regista Gabriele Vacis.

«C'è un dichiarato interesse da parte enti torinesi - conclude Michelizza - ad collaborazione con la nostra città, sia attraverso l'inserimento in circuiti già esistenti che in nuove iniziative. Insomma, abbiamo molti problemi e difficoltà: ma non possiamo nasconderci dietro un presunto e inesistente deserto».

[m. rev.]

A sinistra **Giorgio Balmas e Agostino Re Rebaudengo**: due dei del convegno sabato prossimo dedicato al futuro del teatro Giacosa (sopra un'immagine ormai storica)

«Non abbiamo ricevuto nulla dal Comune, così siamo finiti in un supermercato»

Ivrea, costerà 1500 lire

Tassa sulle tazzine anche nei bar più cari

Il prezzo della tazzina del caffè aumenta anche nei bar di Ivrea. Dal 16 marzo costerà 1500 lire, come in molte altre città. Il rincaro di lire riguarderà tutti i prodotti compresi nella tabella caffetteria, per esempio il cappuccino; solo il latte passerà da a 1800 lire, mentre non verrà fatta pagare la macchiatura (come pensato inizialmente). «E' stata una scelta non piacevole - dice Walter Giachino, bar Centrale -, ma necessaria per far fronte all'aumento dei costi, a partire da quello del caffè. Senza dimenticare che a noi stati aumentati, dal 3 5 per cento, gli sconti per i "ticket restaurant"». Contro il rincaro è Gianni Girardi, titolare del bar sul piazzale dell'ospedale, dove prezzo fermo a 1300 lire: «Un aumento, in questo periodo, è inopportuno. Credo che, tutti insieme, dovremmo invece far valere le nostre ragioni nei confronti dei fornitori».

Insieme ad altri due

Droga sbarca a Vercelli, arrestati due eporediesi

In un'operazione antidroga condotta dai carabinieri Vercelli sono stati arrestati Sabrina Puntelli, 25 anni, Abdelkarim Yayhaoui, 27 anni, tunisino, entrambi residenti a Vercelli; Giovanni Trimarchi, anni, e Giuseppe Manganaro, 33 anni, di origine calabrese, residenti a Ivrea. Tutti ritenuti responsabili di traffico illecito cocaina: la droga destinata a rifornire Vercelli-città e la vendita avveniva in centro. Secondo la ricostruzione dei carabinieri, Trimarchi e Manganaro si procuravano la in Calabria, che poi via Ivrea veniva immessa sul mercato vercellese. Qui lo spaccio sarebbe passato nelle mani di Sabrina Puntelli e complice tunisino. Proprio l'insolito viavai nelle dell'abitazione della donna aveva insospettito alcuni cittadini che si erano rivolti ai carabinieri. qui erano partite le indagini, che si sono concluse con i quattro arresti.

DOVE & QUANDO

CARNEVALE. Alle 20,30 viene data lettura, a Palazzo, del proclama di apertura del carnevale da parte del Podestà con il suo seguito composto dal gruppo storico ad Palatium. Segue la cerimonia del passaggio dei poteri civili al Generale, la nomina dello stato maggiore e delle vivandiere e l'alzata dei piccoli Abbà nei rioni del paese. Al termine ricevimento piazza del municipio con partecipazione della banda musicale locale.

Inizia oggi, alle 20,30 nei locali della parrocchia del Sacro Cuore di Ivrea, il ciclo di incontri dal titolo «Prima che i demoni ritornino», curata da don Severino Piovanelli. Gli incontri trattano della necessità di rivedere il sistema religioso alla luce della nuova scienza e della psicologia profondo. Adesioni allo 0125/23.41.56.

ECONOMIA PER GIOVANI. Nuovo appuntamento, alle 14,30 al Centro congressi La Serra di Ivrea, del ciclo di conferenze sull'economia organizzato dal gruppo Giovani imprenditori del Canavese e rivolto agli studenti del quinto anno delle scuole medie superiori. Oggi Fabio Bagliano parla di «L'innovazione economica: i mercati finanziari».

NON VIOLENTA. ne parla, alle 21 nel salone della Camera del lavoro di piazza Pinelli a Cuorgnè, con il dottor Marco Araldi: l'argomento della serata è, in particolare, «Impariamo a dormire bene».

Iniziano martedì 10 alle 20,30 alla sede dell'Associazione Arteinsieme di via Fanetti a Strambino, lezioni di disegno artistico tenute dal maestro Francesco Corni, noto illustratore di riviste di turismo e arte. Per informazioni e iscrizioni rivolgersi allo 0125/65 12.76.

Si svolge lunedì 9, alle 12,30, al padiglione delle feste allestito a Carema. Chi vuole prenotarsi ha tempo fino a domani, rivolgendosi allo 0125/80.70.93 o all'81.14.14.

Gita di sci-escursionismo, domenica, a Prati della Fontana e al lago Monastero in Val di Lanzo. Organizza la sezione di Ivrea del Club alpino italiano: le iscrizioni domani, dalle 21 22,30 alla sede di via Jarvis 12. Per informazioni telefonare allo 0125/65.85.76.

Beverly Hills
Tel. 0161/93.52.43-95.71.03 Santhià - Autostrada TO-MI
IL PIÙ GRANDE SALOTTO DEL LISCIO DEL PIEMONTE
Vi aspettiamo tutti i giovedì, sabato sera e domenica pomeriggio e
GIOVEDÌ E SABATO: Spaghettata di mezzanotte offerta dalla direzione
QUESTA SERA orchestra spettacolo LELE PORRÈ
DOMENICA 8 MARZO Festa della Donna
Pomeriggio orchestra MIKE e i
sera VANNA ISAIA e la Orchestra
Cena speciale e spumante offerto a tutte le donne
...alle ore 23 La Notte delle Donne, Il Maschio in Strip
12/3 una grande serata FRANCO BAGUTTI e la orchestra
SABATO 14/3 Orchestra spettacolo DANIELE COMBA

...FATTI TENTARE dalle "DOLCI TENTAZIONI"
offerte dal nuovo punto vendita della pasticceria
"la Baita"
SABATO 7 MARZO a RIVAROLO
partecipa alla sua INAUGURAZIONE
alle ore 15.00
pomeriggio sarà "addolcito" dalle golosità offerte dalla casa nonchè dall'eccezionale presenza di ELENOIRE CASALEGNO
(valletta di Vianello nella nota trasmissione televisiva "Pressing")
Il Mondo Dolcezza
pasticceria La Baita
...fai il pieno di dolcezza!
C.so Re Arduino, 73 Rivarolo Can.se Telefono 0124/42.43.45

Specchio
al sabato in edicola [redacted] L. 2500 con La Stampa

NUMERI UTILI

SALUTE
- **Emergenza sanitaria** 118
- **Guardia medica** 58201030
- **Croce Rossa [redacted]**
- Ambulanze 5510
- Assistenza al cittadino [redacted]
- **Trasfusioni sangue** 4997.0860-7705.5563
- **Centri [redacted]** 490663-3054343
- **Farmaci a domicilio** (anziani, disabili) 228941
- **[redacted]** 6636620
- **Droga che fare** 167298290
- **Ambulatorio veterinario** [redacted]

[redacted] SICUREZZA
- **Soccorso pubblico d'emergenza** 113
- **Carabinieri** (Pronto intervento) 112
- **Polizia stradale** 55441
- **Vigili [redacted]** (Pronto intervento) [redacted]
- **Vigili del fuoco** (Pronto intervento) 115
- **Guardia di finanza** (Pronto intervento) 117

[redacted]
- **Telefono Azzurro** (Abuso minori) 58320602
- **Telefono Rosa** (Violenza alle donne) 37518282

L'APPUNTAMENTO
IL CONSIGLIO DEL GIORNO

Un avaro di buona maniera

VILLA Medici rende [redacted] a Francesco Salviati (Fi- [redacted] 1510 - Roma 1563), egregia, ma poco conosciuta figura [redacted] pittore. Di carattere "malinconico, sobrio, malsano...", come ci racconta il Vasari, nasce figlio di un tintore di nome de' Rossi e, nonostante certe arie da gran signore, era assai desideroso di argento quanto poco disposto a spenderlo. Ma, a parte il suo caratteraccio, ebbe dalla natura la grazia del genio che manifestò nella pittura. Lo si può vedere a Villa Medici nella prima mostra mai dedicata a Roma al pittore manierista fiorentino, aperta fino al 29 marzo. Dipinti, ritratti, disegni, scelti e commentati da Catherine Goguel, curatrice di questa mostra intitolata **Francesco Salviati o la bella Maniera**, ci rivelano un raro artista. Certo, i grandi affreschi che ornano la Sala delle Storie di David nel palazzo romano dei Sacchetti, oppure palazzo Farnese o la chiesa di Santa Maria dell'Anima sono inamovibili (in occasione della mostra potranno essere ammirati in visite guidate prenotabili a Villa Medici), ma da Palazzo Pitti sono arrivati dei dipinti altrettanto preziosi come la Deposizione e le Tre Parche, il Cristo Portacroce degli Uffizi e soprattutto molti ritratti, alcuni dei quali tra i più eleganti del manierismo fiorentino. Dal Kunsthistorisches di Vienna proviene quello del cardinale Pio da Carpi, che è senza dubbio uno dei più belli dell'epoca, dove l'artista ha superato se stesso.

(Rossella Fabiani)

NUMERI UTILI

[redacted]
- **Centralino** 67101
- **Ama** (Pulizia della città) 167.867035

GUASTI
- **Acea** (Pronto intervento elettrico) 167.228833
- **[redacted]** (Pronto intervento acqua) 167.229988
- **Aci soccorso stradale [redacted]** 116
- **Enel** 16441
- **Italgas** 167.803020
- **Pronto intervento idraulico** 5295969
- **Telecom** 182

TRASPORTI
- **Atac** 46954444
- **[redacted]** 167.431784
- **Ferrovie dello Stato**
- F.S. Informazioni 14[redacted]
- Biglietti Eurostar a domicilio 4881726
- Informazioni andamento treni [redacted]
- **Aeroporti**
- Leonardo da Vinci [redacted]
- Ciampino [redacted]
- **Taxi** 3570-4994-88177-6645-4157

Specchio
al sabato in edicola [redacted] L. 2500 con La Stampa

TEATRI

AGORÀ via [redacted] Penitenza, 33 tel. 6874167. Alle ore 21.15 **Il fu Mattia Pascal** di T. Kezich [redacted] romanzo di L. Pirandello; regia Marcello Amici. Compagnia "La Bottega delle Maschere"

[redacted] via S. Saba 24 tel. [redacted] Alle ore 21.00 **Tre cazzoni fortunati** di E. Scarpetta con F. Gravina, L. Dell'Aquila. regia F. Gravina

[redacted] piazza di Montevecchio 5 tel. 6879419 Sala Anfiteatro alle ore 21.00 **Fratture**. Regia di S. Fabrizi.
Salotto musicale: tutti i giorni (domenica riposo) alle [redacted] "Poesia e musica con Enzo Samaritani"

[redacted]-TEATRO DI ROMA (largo di Torre Argentina, 52 tel. 68804601-5635269. Alle [redacted] 20.00 (abb. 1° giovedì serale) **I fratelli Karamazov: Il grande inquisitore** (2ª pt.) di F. Dostoevskij. Regia di Luca Ronconi

ARGILLATEATRI via dell'Argilla, 18 tel. 6381058 Domani alle ore 21.00 (prima) Rassegna di musica, arte e tradizioni culturali dall'India "Concerto di Tabla e Sitar" con L. Ara, B. Mazzoni

ARGOT STUDIO via Natale del Grande, 21 tel. 5898111 Alle ore 21.00 **Voci** due monologhi "Le [redacted]" di C. Magris; "Silvana" di Ugo [redacted] con L. Socci

[redacted] DEL TEATRO [redacted] via M. [redacted] simo 1/7 (Sala Massimo) tel. [redacted] Stasera alle ore 20.45 (prima) **Quando il marito va a caccia** di Feydeau, con G. Tedeschi, M. Laszlo

BELLI piazza Sant'Apollonia 11/A tel. 5894875 Alle ore 20.45 **L'arbitro/Craper [redacted] ridere** due atti [redacted] di Guy Foissy. [redacted] R. Liprandi, P.S. Freghio

[redacted] Sala Grande via Capo d'Africa 5/A tel. 7004932 Alle 20.10 **Telenovela. 1ª puntata, lezioni di sesso** [redacted] e regia di E. Facco; con S. De Rosa
Alle ore 22.10 **La verità vi [redacted] sull'amore** di F. Apolloni, con E. Alvigini, B. Fazi, Y. Gugiucci, V. Logan
Tutte le domeniche e lunedì ore 21.30 **"E [redacted] d'amore** Novelle, poesie, canzoni di S. Di Giacomo

[redacted] Ridotto via Capo d'Africa, 5/A tel. [redacted] Alle ore 20.30 **Né caldo né freddo solo, tiepido** di e con C. Poggiani.
Alle ore 21.30 **Concert comique** con Dosto e Yevsky
Alle ore 23.00 **Il viaggio** con L. Aristodemo, L. Della Valle, G. Caruso, C. Casaglia. [redacted] Falco. Regia [redacted] W. Manfrè
Tutti i lunedì ore 21.00 spettacolo in lingua inglese. **Moments of Modern-American Allegories part II** by G. Ford

[redacted] via Mar Rosso, 331-Ostia Lido tel. 5667824. Alle ore 21.00 **Harry [redacted] presento Sally** di N. Epron con C. Farace, D. Zapelloni. Regia G. Paternesi.
Domenica ore 16.00 **La bella addormentata nel bosco** regia A. [redacted] Francesco

DE' SERVI via del Mortaro, 22 (largo Chigi) tel. 6795130 Alle 21.00 (prima) **Ora no, Tesoro!** di R. Cooney & J. Chapman. Gruppo "Diviete d'affissione" [redacted] A. Oliva, M. Michelli, L. Canali, [redacted] Zuccari. Regia di Franco Tuba

DEI [redacted] via Galvani, 69 tel. 5783502 Alle ore 21.15 **Poggili - Voglio fare la porno star** di A. Canale, con A. Avallone e M.C. Fioretti. Regia A. Avallone

DEI SATIRI [redacted] via di Grottapinta, 18 [redacted] 6871639 Alle ore 21.00 **Il cielo sopra il letto** con L. Lante Della Rovere, L. Barbareschi, R. Salerno. Regia di Luca Barbareschi

DEI SATIRI Sala B via di Grottapinta [redacted] Alle ore 21.15 Lucio Caizzi [redacted] **...lena Tinta Brass**. Regia di Olviero [redacted]

DEI SATIRI Sala Gianni Agus via di Grottapinta [redacted] Alle ore 15.00 **Monologando** dal Alfieri a Verga

DEL [redacted] vicolo degli Amatriciani, 2 tel. 6867610. [redacted] ore 21.00 **Santi, briganti e donne innamorate** con M. Chechi, S. Bogatti, E. Marra

DELLA [redacted] via Rosa Raimondi Garibaldi, 40 tel. 5130026 Alle ore 21.00 (prima) "Magazzini di [redacted] millennio" presenta [redacted] **di amore** [redacted] scritto e diretto da Giulio Gargia; con Susy Del Giudice, Sonia Prota.

DELLA [redacted] via del Teatro Marcello, 4 tel. 6784380. Alle ore 21.00 [redacted] **di mobilia** di P.O. Scotto, con Franca Valeri, Urbano Barberini. Regia di Patrick Rossi Gastaldi.

[redacted] Sala Grande via dei Filippini, 17/A tel. 68308735 Alle ore 21.00 **Ernesto Che Guevara** il musical di M. Moretti, musiche M. Pace, con L. Amato. Regia C. Boccaccini

DELL'OROLOGIO Sala Artaud via dei Filippini, 17/A tel. 68308735. Alle ore 22.15 **Sesso al minuto** di P. Engleberth, R. Piferi. M. Di Leo. R. [redacted] glitico. Regia R. Piferi.

DELL'OROLOGIO Sala Caffè via dei Filippini, 17/A [redacted] 68308735 Alle ore 22.00 **Delirio a due** di E. Ionesco con C. Giordana

[redacted] via Forlì, 43 tel. 44231300 Alle ore 21.00 G. Ralli e A. Casagrande in **È stata una festa bellissima** di N. Marino. Regia di G. Di Stasio

DUE vicolo Due Macelli, 37 tel. 6788259 Alle ore 21.00 **Igiù (Circuito di senso [redacted] pinguino)** [redacted] F. Clemente, E. Parlante, E. Loriga, [redacted] M. Scattini, L. Molteni, F. Antonelli

ELISEO via Nazionale, 183 tel. 4882114 Alle [redacted] 16.30 (abb. F4) e 20.45 (abb. L4) **Giacomo Casanova [redacted]** [redacted] Robert Abirached e Maurizio Scaparro con G. Albertazzi, regia M. [redacted] parro.

PICCOLO ELISEO via Nazionale, 183 tel. [redacted] Alle ore 20.45 (abb. 17) **Spettri** di [redacted] R. Falk, F. Graziosi, R. Sturno; regia di G. De Mon[redacted]

E.T.I. TEATRO [redacted] via M. Minghetti, 1 tel. 6794585 Alle ore 17.00 (abb. 2GD) **Woyzeck** di G. Buchner con Alessandro Haber, regia di N. Garella.

E.T.I. [redacted] VALLE via del Teatro Valle, 23/A tel. 68803794 Alle ore 21.00 Teatro delle Albe - Teatro Kismet Opera presenta [redacted] affresco multietnico da Aristofane, con M. Contini, L. Dadina, M. Ligo. Regia M. Martinelli.

FLAIANO via S. Stefano del Cacco, 15 tel. 6796496. Alle ore 21.00 **Deliziosi [redacted]** tratto da Y. Compton Burnett; con L. Poli, S. Luzzi, R. Cartocci. Regia [redacted] L. Poli

GALLERIA D'ARTE DE' SERPENTI via de' Serpenti 32 tel. 4872212 Giovedì 12 [redacted] 21.00 (prima) [redacted] comp. Yaaled [redacted] Roma presenta **[redacted] caso Lemercier - [redacted] viaggio a Gaeat** di A. Mengali

[redacted] via [redacted] Fornaci, 37 tel. 6372294 Alle ore 17.00 la comp. del Gentile della Rancia in **[redacted] Campiello** di C. Goldoni con A. Verrengia, C. Calusi, L. Stara. D. [redacted] Regia T. Paolucci

GRECO via R. Leoncavallo, 10/16 tel. 8607513. Alle ore 21.00 **Che non si sappia in giro** spettacolo di canzoni e monologhi di Valter Lupo e Rocco Papaleo; regia Valter Lupo

IL PUFF via Giggi Zanazzo, 4 tel. 5810721-5800989 [redacted] 22.30 Lando [redacted] in **Siamo tutti Euroviziati** di [redacted], Longo, Scaletta e Fiorini; con O. Di Nardo, T. Zevola, M. Cetti

IL VASCELLO via Giacinto Carini, 72/78 tel. 5881021. Lunedì 9 alle ore 21.00 (prima) **Alberto Moravia** di R. Lerici e G. Nanni, regia G. [redacted] ni, coreografie G. Pomardi, con M. Kustermann, V. Attene. [redacted] Fedele, A. Ghirardelli

IVELISE via Capo d'Africa, 8 tel. [redacted] Alle ore 21.00 **Ascensore** di e con Ivelise Ghione, [redacted] M. Giampietro, R. Gianini, M. [redacted]

LA CHANSON largo Brancaccio, 82/A tel. 4873164 Alle ore 21.30 **Professione Napoletano** di Dino Verde; con L. Cassini, D. Gagliarde. "Favole Linguis", balletto "Le Chansonettes"; regia di Don Lurio, musiche U. Sanacore.

LE MASCHERE - TALIA via Aurelio Saliceti, 1/3 tel. 58330817 Alle ore 10.30 (per le scuole) **La vispa Teresa** [redacted] S. Tolano; regia Franca Mares; con D. Cincis, S. Iattarelli, L. Moretti

LE SALETTE vicolo del Campanile, 14 tel. [redacted]. Alle ore 21.30 Auroville presenta **Ami[redacted]** di U. Marzi, regia e coreog. P. Maffioletti, con A. Fontana, musiche di G. Terranova.

[redacted] via Montezebio, 14 tel. 3223[redacted] Alle ore 21.00 Salvatore Marino e Pietro Longhi in **Tutto in bianco e... nero** di M. Pertwee, con G. Silvestri, M. Di Franco, L. Cosenza, T. Milana, regia S. Giordani

[redacted] via G. Genocchi, 15 tel. 8601733-[redacted] Alle ore 10.00 **Il [redacted] di un sole rosso e di [redacted] stella blu** con le marionette degli Accettella.

[redacted] via [redacted] Viminale, 51 tel. 485498-4870830 Domani ore 21.00 (2° venerdì serale) **Sempre con papà** di G. Imparato; con P. Barra, E. Cannavale, regia E.M. La Manna. Prenotazioni telefoniche

OLIMPICO piazza G. da Fabriano, 17 tel. 3234890-3234936 Alle ore 21.00 nuovo spettacolo della Compagnia di danza Momix diretta da Moses Pendleton

PALAZZO DELLE [redacted] - SALA TEATRO via Nazionale, 194 tel. 474590[redacted] Alle ore 20.30 **Accademia Pronesta** di M. D'Angelo, con Antonello Fassari, C. Silvestrelli, S. Corsi, [redacted] Pazzaglia, regia Antonello Fassari.

PA[redacted] via G. Borsi, [redacted] tel. 8088299 [redacted] 21.30 (turno G1) **Giù al nord** di Serra-Albanese-Santin, con Antonio Albanese. Regia Giampiero Solari

POLITECNICO via G.B. Tiepolo, [redacted] tel. 3219891 [redacted] ore 21.00 **La donna di Samo** di Menandro, con M. Prosperi, R. Montellti, M. Casté, P. Lorenzoni, S. Sanzò, [redacted] Gentile, T. Spagnuolo. Regia M. Prosperi

[redacted] piazza S. Chiara, 14 tel. 68802770. Alle ore 21.00 **L'ora der fregnone c'è pe' tutti** di G. Spadocci, A. Altieri, con A. Altieri, R. Merlino, M. Paliani

[redacted] via Rubattino, 5 tel. 5757488. Avviso ai soci. Alle ore 17.30 **[redacted]** di e con Tonino [redacted] Comp. Gruppo Teatro Essere

SALA PETROLINI via Rubattino, 5 tel. 5757488 Alle ore 21.00 (ultimi giorni) **Chiacchierata** di E. Petrolini; con F. Florentini, E. Blanc, D. [redacted] Sanctis

[redacted] TESTACCIO via R. Gessi, 8 tel. 5755482 Avviso ai soci. [redacted] ore 21.00 **Latti e cantelle** testo e regia di M. Falaguasta, con E. Cipriani, V. Fulvio, T. Mignemi.
Saletta comici, alle ore 21.30 **Il Pato [redacted] Fra[redacted]** di C. Severini, con C. Cavaterra, C. Gnomus.

SALA UNO TEATRO piazza di Porta S. Giovanni, 10, tel. 7008691. Alle ore 21.00 Enrico Carretta presenta **La voce [redacted]** di J. Cocteau; con L. Bonifazi. Regia di C. Doccaccini.

SALONE MARGHERITA via Due Macelli, 75 tel. 6798269-6791439. Alle ore 21.30 **[redacted] Bertoldino e Bertinotti** [redacted] Castellacci e Pingitore; con O. Lionello, Martufello, N. Caldonarzo

SISTINA via Sistina, 129 tel. 4826841 Alle ore 17.00 **La gatta Cenerentola** di Roberto de Simone; con la partecipazione di Rino Marcelli.

SPAZIO UNO vicolo dei Panieri, 3 [redacted] 5895765-[redacted] Alle ore 21.15 **[redacted] Vanla** di A. Cachov, regia [redacted] Gianni Leonetti.

SPAZIOZERO via Galvani, 65 tel. 5756211. Alle ore [redacted] 15 **Richiamo d'amore** di I. Calvino, con M. Mercalali, D. Zani. Regia L. [redacted] Rocca

STABILE DEL GIALLO via Cassia, 871/C tel. 30311078-30311335. Alle ore 21.30 **Gli insospettabili** di A. Shaffer; regia G. Sisti; con P. Lombardi, E. Vezzoli, F. Casagrande, V. Manuelli, scene Conte-Pancone, musiche A. [redacted] Poli

TEATRO SETTE via Benevento, 23 tel. 44236382 [redacted] ore 21.00 **Se una notte d'agosto... calciatore** di M. Bruno, con F. Ratti, G. [redacted] chini, regia G. Branaca

TENDA CAPANNELLE via Appia, 1245 [redacted] 71289285. Domani e sabato ore 21.30 (ultime repliche) [redacted] Laganà in **[redacted]**

TORDINONA via degli Acquasparta, 16 tel. 68805890. [redacted] ore 21.00 la Compagnia Enrico Maria Salerno presenta **L'isola [redacted]** di [redacted] Sapienza, A. Pellegrino; regia Fabio Cavalli

VERDE circ.ne Gianicolense, 10 tel. 5882034 fax 5896085 Alle ore 10.00 (per le scuole) **Cyrano [redacted] Bergerac** regia di A. Skurella. Alle ore 17.00 la Compagnia "Filmstudio" presenta **La [redacted]** regia di R. [redacted]

VITTORIA piazza S. [redacted] Liberatrice, 6-11 [redacted] 5740170-5740598. Giovedì 12 ore 21.00 (prima) **I [redacted]** di W. Allen, D. Mamet, E. May; con V. Toniolo, A. Di Nola, S. Oppedisano, A. Corsini; regia A. Corsini

CONCERTI E LIRICA

TE[redacted] DELL'OPERA piazza Beniamino Gigli 1 tel. 481602557[redacted]7003. Domani e sabato alle ore 20.30 concerto dell'Orchestra diretto da Yoni Talmi. Musiche Ravel, Franck. Orchestra del Teatro dell'Opera di Roma. Biglietteria dal martedì alla domenica ore 10.30-17.00

[redacted] DI S. CECILIA via della Conciliazione, 4 tel. 68801044. Domani alle ore 20.45 per la stagione di musica da camera, concerto del violinista **Uto Ughi** con il pianista Alessandro Specchi. Musiche di Leclair, Franck, Debussy, Saint-Saëns, Ravel. Biglietteria (tutti i giorni (mercoledì riposo settimanale) alle ore 10.30-13.30 e 15.00-18.00

[redacted] FILARMONICA ROMANA via Flaminia, 118 tel. 3201752. Alle ore 21.00 presso il Teatro Olimpico (piazza Gentile da Fabriano 17) il "Momix Dance Theatre" diretto [redacted] Pendleton presenta **Supermomix**. Biglietti al Teatro [redacted] Olimpico dalle ore 11.00 alle 19.00

ACCADEMIA MUSICALE ROMANA Info: 65740607. Sabato 7 alle ore 21.00 presso Chiesa Luterana (via Sicilia, 70) concerto del **Quartetto [redacted]** (M. Fiorini e B. Rapaccini [redacted], C. Ugolini viola, F. Sorrentini violoncello)

ALLA CATTOLICA AUDITORIUM largo Francesco Vito, 1 tel. 30154984. Giovedì 12 alle ore 20.45 "Magica Ungheria: i mitici zingari tzigani" orchestra Tzigana di Budapest. Musiche di Brahms, Liszt, Farkas, Serasate, Kaciaturian, Bihari e altri

A.R.C.E.M. via Horns, 39 tel. 86217162. Giovedì 12 ore 17.30 presso lo Show Room [redacted] della Ciampi (via S. Tommaso d'Aquino, 8C) lezioni concerto del M° E. Maestosi, pianista S. Gemmi

ARTS ACADEMY c/o Conservatorio di Sant'Emilia - v.le Guattani, 17 tel. 44252208-44265229 Domani ore 20.30 **La Bohème** di G. Puccini selezione al pianoforte dell'opera, con Rosella Pi... il (pf). Presenta Ida Romani

ASS. [redacted] DEL VISCONTI [redacted] M. Colonna, 21/A tel. 3216264 fax 3216271 Domani ore 20.30 presso l'Aula Magna dell'Istituto Visconti, concerto del pianista Giuseppe Tavanti con musiche di Bach, Beethoven, Schumann, Chopin

[redacted] CULT. ARTE MUSICA STORIA Informazioni tel. [redacted] Sabato 7 ore 16.00 presso lo Show Room di Ciampi (via S. Tommaso D'Aquino, 65) concerto di Daniela Spaziani (pianoforte) musiche di Mozart; Duo Artigiani-Perni (chitarra e flauto), musiche di Ravel [redacted] Casesi [redacted] (tromba e pianoforte) musiche di Brahms. Ingresso libero

[redacted] IL [redacted] piazza Campitelli 9. Prenotazioni [redacted] 4814800 [redacted] 7 alle ore 21.00 rassegna "Le stelle della musica" concerto [redacted] pianista Raffaele Terlizzi e del violinista Marco Ter[redacted]. Musiche di Ravel.

ASS. IL TEMPIETTO - P[redacted] CHIGI [redacted] ARICCIA piazza della Repubblica (Ariccia) tel. 4814800 Domenica ore 17.45 concerto della pianista Dario Santantoreo. Musiche di Bach, Franck

ASS. INT. AMICI DELLA MUSICA SACRA via Paolo IV 29 tel. [redacted] Sabato 7 alle ore 21.00 nella chiesa di [redacted] Ignazio (piazza S. Ignazio) V Festival corale internazionale "Orlando di Lasso" concerto d'apertura. Ingresso libero

ASS. LA STRAVAGANZA piazza del Collegio Romano 2 (Galleria Doria Pamphilj) tel. 77072842 Domenica ore 21.00 "Musica a Palazzo Doria Pamphili". Come Pulcinella diventa musico ovvero la musica a Napoli nel [redacted] Concerto spettacolo in costume con V. Emanuele, M. Cirarella, A.M. Di Lorenzo, P. Capuci. Ensemble La Mascherata dir. P. Capici, regia M. Mandalini

ASS. MUS. LA[redacted] Sabato 7 [redacted] 21.00 presso la Chiesa S. [redacted] Entro le Mura (via Nazionale) **Tosca** musica di Giacomo Puccini. Dirige il M° B. Galli. Prenotazioni tel. 65795117-21707618

ASS. MUS. ROMANA Domani alle ore 19.00 (ingresso libero) presso la Basilica di S. Giovanni [redacted] Fiorentini (piazza dell'Oro [redacted] via Giulia) "Vespri musicali" [redacted] Gregoriano all'Organo [redacted] Iacolenna (organo) "Coro di Canto Gregoriano" dir. Don Luigi Veteri. Musiche di Scarlatti, Scheidt, Cavazzoni [redacted] 68892059

[redacted] DEL LAZIO via L. Leonardi, 120 tel. 7213093. Domenica alle ore 19.00 presso la Chiesa S. Marcello al Corso (p.zza S. Marcello 5) "Le ore dell'organo" appuntamento [redacted] Organista F. Pallanza. Musiche di Franck, Dupré, Bossi

AULA MAGNA I.U.C. lungotevere Flaminio 50 tel. 3610051 [redacted] 7 alle ore 17.30 presso l'Aula Magna dell'Università la Sapienza (p.le A. Moro) concerto di J. Kaufmann (soprano), Oliver Widmer (baritono), Irwin Cage (pf). Hugo Wolf "Das Italienisches Liederbuch"

[redacted] TEATRO [redacted] - GENZANO Domani alle ore 21.00 **Una noche para Astor Piazzolla** III edizione. Genzano Musica "Un ca[illegible]" Assessorato alla Cultura. Ensemble Nuovarmonia diretto da E. Bialli, ospite Laura Escalada Piazz[illegible]. Info: 9364605/93956063

CIRCOLO UFFICIALI F.A. D'ITALIA PALAZZO BARBERINI via delle Quattro Fontane 13 tel. 4826521 Domani alle ore 20.30 concerto di musica classica del duo di piano (Di Tullio-Martellini) recital del pianista S. Rolelo

CLUB ORPHEUS tel. 47818485 Sabato 14 ore 21.00 (fuori abb.) presso il Teatro Ghione (via delle Fornaci 37) concerto del pianista Friedrich Gulda. Musiche di Bach, Beethoven, Mozart [redacted]

FORMAMUSICA c/o Teatro Le Salette vicolo del Campanile 14 tel. 6833867 Sabato 7 alle ore 17.00 concerto di A. D'Andrea (violino) e D. Capodieci (chitarra). Musiche di Giuliani, D'Ambrosio, Bloch, Paganini

GHIONE via delle [illegible] 16 alle ore 21.00 Euromusica [illegible] concerto del pianista Peter Frankl. Musiche di [illegible] Schumann

GONFALONE via del Gonfalone [illegible] Alle ore 21.00 rassegna "Le grandi [illegible] da film" concerto del gruppo Mauro M[illegible] e i suoi [redacted] Musiche di Morricone, Bacalov, Cipriani

O.R.L. ORCHESTRA REGIONALE DEL LAZIO [illegible] ore 21.00 presso il Teatro Nazionale [illegible] Nazionale 51 tel. 485494-4870520 [illegible] della da Pierluigi Urbini [illegible] pianoforte Stephen Hough. Musiche di Mendelssohn

SCUOLA POPOLARE DI MUSICA DI TESTACCIO via Monte Testaccio, 91 [redacted] 5750376. Domani ore 18.00 per la rassegna Radici, la Spirit presenta "Celebrazioni dansanti" le danze, gli strumenti [illegible] Francia centrale

PREVENDITE

INTERCLUB SERVICE piazza Ippoli[illegible] [illegible] 4293-580609. Chiuso domenica [illegible]

ORBIS p.za Esquilino 37 tel. 4744[illegible] Chiuso domenica. Orario 9.30-13/16-19 [illegible]

PLANETARIO via [illegible] 28 tel. [illegible] domenica. Orario [illegible] 13/16-19.30 sabato 10-1[illegible]

PRENIS [illegible]

PRENOTICKET Prenotazioni [illegible] telefoniche [illegible] pagamento [illegible] carta di credito e vaglia postale [illegible] 20721

QUADRIFOGLIO via di Macc[illegible] tel. 5214[illegible] Chiuso domenica [illegible] Orario 9-13/16-19.30

MUSEI E MOSTRE

[redacted] - VILLA MEDICI via Trinità dei Monti, 1 (Centro storico) tel. 67611 Orario: martedì-domenica ore 10-13 e 15-19. £ 12.000 "Il manierismo di Francesco Salviati (1510-1563)" Fino al 29 marzo

ARCHIVIO [redacted] DELLO STATO piazzale degli Archivi, 27 tel. 5920180 Orario: lunedì-venerdì ore 9.30-18 sabato [redacted] 9.30-12.30. "L'Italia in corpo 8, 1848-1948. Stampa e informazione dallo Statuto Albertino alla Costituzione" Fino al 30 giugno

COMPLESSO [redacted] DI VICOLO VALGINA vicolo Valgina, 6 tel. 67509706. Orario: lunedì-sabato ore 10-19 e domenica ore 10-13. "Icone bizantine d'Albania". Ingresso libero. Prorogata fino all'8 marzo

EX [redacted] BIRRA PERONI (Galleria Comunale d'Arte Moderna e Contemporanea) via Cagliari, 29 tel. 4742848 Orario: [illegible] 10-19, domenica ore 9.30-13.30 £ [redacted] "Lavori in corso - Mostra collettiva". Fino al 6 marzo.

[redacted] BORGHESE piazza Scipione Borghese, 5 tel. 8548577 Per visitare la collezione Borghese bisogna munirsi di prenotazione elettronica con giorno e fascia oraria al 328101. Orario martedì-sabato [redacted] 9.30-17, domenica [redacted] 9-13. £ 12.000 Visite guidate - [redacted] Accesso disabili

[redacted] COMUNALE [redacted] MODERNA E [redacted] via F. Crispi 24 tel. 4742848 Orario martedì-venerdì ore 9-19 e domenica ore 9-13.30 £ 10.000. Ultima domenica del mese [redacted] gratuito

GALLERIA DORIA PAMPHILJ piazza [redacted] Collegio Romano 2 tel. 6797323 Orario: tutti i giorni (chiuso il giovedì) ore 10-17. £ 13.000.

GALLERIA NAZIONALE D'ARTE MODERNA via [redacted] Belle Arti, 131 tel. 322981 Orario martedì-sabato ore 9-19, domenica ore 9-17. £ 8.000. Accesso disabili

GALLERIA [redacted] D'ARTE ANTICA (Galleria Corsini) via della Lungara 10 tel. [redacted] Orario martedì-sabato [illegible]-19, domenica [redacted] 9-13. £ 8.000. Accesso disabili

GOETHE INSTITUT via Savoia, 15 tel. 8440051. Orario: martedì-venerdì ore 10-19. "Anime" di Bernd e Hilla Becher. Fino al 13 marzo

ISTITUTO GIAPPONESE DI CULTURA via Antonio Gramsci, 74 tel. 3224794 [redacted] Orario lunedì-venerdì ore 9-12.30 e 14-18.30. "Intimate Theathers & Drive-in Theathers di Hiroshi Sugimoto". Fino al 6 marzo

ISTITUTO [redacted] LATINO-AMERICANO piazza [redacted] Cairoli 3 tel. 684921 Orario lunedì-venerdì [redacted] 11-19. "Se tu fossi un indio [redacted] sta fotografica". Fino al 7 marzo

LA SERRA - VISITORS CENTER DELL'AUDI[redacted] via Pietro de Coubertin (corso Francia) tel. 8076255 Orario lunedì-venerdì ore 10-13 e 15-17 [redacted] "Plastici progetti e schizzi del nuovo Auditorium di Renzo Piano"

[redacted] BARRACCO piazza dei Baullari 1 (Centro storico) tel. 68806848 Orario martedì-sabato ore 9-19, domenica ore 9-13.30. £ 10.000. "Storia di uno sventramento, Corso Vittorio Emanuele II tra urbanistica e archeologia". Fino al 29 marzo

MUSEI CAPITOLINI piazza del Campidoglio (Centro storico) tel. 67103069 Orario martedì-domenica ore 9-19. £ 10.000. Ultima domenica del mese ingresso gratuito

MUSEI E GALLERIE DEL [redacted] viale Vaticano, tel. [redacted] Orario lunedì-sabato ore 8.45-16, domenica ore 9-14. £ 15.000. L'ultima domenica del mese ingresso gratuito. Accesso [redacted]

MUSEO DELLA CIVILTÀ ROMANA piazza Agnelli, 10 tel. 5926135 Orario martedì-sabato ore 9-19, domenica ore 9-14. £ 5.000. Acc. disabili

MUSEO DELL'ALTO MEDIOEVO via Lincoln 3 (Eur) tel. 5915656 Orario martedì-sabato ore 9-14 e domenica ore 9-13. £ 4.000. Acc. disabili

MUSEO DELLE CERE piazza SS. Apostoli 67 tel. 6796482. Aperto tutti i giorni. £ 6.000

MUSEO DELLE NAVI ROMANE via Alessandro Guidoni (Fiumicino) tel. 65010089 Orario martedì-venerdì ore 9-14, il martedì e giovedì anche 14.30-17. £ 4.000. Accesso disabili

MUSEO DEL RISORGIMENTO via di San Pietro in Carcere, tel. [redacted] Orario lunedì-venerdì ore 9.30-18.30 sabato-domenica ore 9.30-20.30. £ 12.000. "Il Novecento nudo" mostra collettiva". Fino al 22 marzo.

MUSEO DI CRIMINOLOGIA via del Gonfalone 29 tel. 6866849 [redacted]-venerdì [redacted] 13, giovedì ore 14.30-18.30, martedì anche ore 14.30-18.30. £ 4.000. Ultima domenica del mese ingresso gratuito

MUSEO DI PALAZZO VENEZIA via del Plebiscito 118 tel. 69994221 Orario [illegible] 9-13.30, domenica ore 9-1[illegible] £ 8.000

MUSEO ETRUSCO piazzale Villa Giulia 9 tel. 3201951 [redacted] martedì [illegible]-19, domenica ore 9-14. £ 8.000

MUSEO FRANCESCANO [redacted] CAPPUCCINI (Chiesa di S. Maria della Concezione) [redacted] Vittorio Veneto 27 tel. 4871185 Orario tutti i giorni tranne il giovedì ore 9-12 e 15-18

[redacted] [redacted] DI [redacted] BANEA piazzale Aldo Moro, 5 tel. 49910365 Orario lunedì-giovedì ore 10-18 [redacted] ore 10-13. "Brocce". Mostra collettiva". Fino al 26 marzo.

MUSEO NAPOLEONICO piazza di Ponte Umberto I tel. 68806286 Orario martedì-sabato ore 9-19, domenica ore 9-13. £ 3.750. Ultima domenica del [redacted] ingresso gratuito

MUSEO NAZIONALE DEGLI STRUMENTI MUSICALI piazza S. Croce in Gerusalemme 9/a tel. 7014796 Orario [redacted]-sabato ore 9-13.30 [redacted] domenica ore 9-12.30. £ 4.000. Acc. [redacted]

MUSEO [redacted] DELLE ARTI E TRADIZIONI POPOLARI piazza Marconi 10 [redacted] Orario lunedì-venerdì ore 9-13.30 domenica 9-12.30. £ 4.000. "La bottega di Piero Fazari". Fino al 18 marzo. Accesso disabili

[redacted] NAZIONALE DELLE PASTE ALIMENTARI [redacted] piazza Scanderbeg, 117 tel. 6991120 Orario lunedì-domenica ore 9.30-17.30. £ 12.000

MUSEO NAZIONALE DI CASTEL SANT'ANGELO lungotevere Castello [redacted] tel. 6875036 Orario tutti i giorni ore 9-20. Chiuso il 2° e 4° martedì del mese. £ 8.000. Accesso disabili

MUSEO NAZIONALE PREISTORICO [redacted] GRAFICO LUIGI [redacted] piazza Guglielmo Marconi 14 (Eur) tel. 549521 Orario martedì-sabato ore 9-14, domenica ore 9-13. £ 8.000. A[illegible]

MUSEO NUMISMATICO DELLA ZECCA (Ministero del Tesoro) via XX Settembre 97 tel. 47613317 Orario [illegible] ore 9-12.30. Ingresso [illegible]

MUSEO STORICO DELLA LIBERAZIONE via Tasso, 145 tel. 7003866. [redacted] [illegible]-venerdì ore 16-19 sabato e domenica [illegible] 30. Ingresso libero

PALAZZO ALTEMPS [illegible] S. Apollinare 44 [illegible] 3724121 Orario martedì-sabato ore 9-17, domenica 9-1[illegible]. Riaperto al pubblico l'edificio [illegible] collezioni di scultura [illegible]

PALAZZO BARBERINI (Galleria [illegible] Arte Antica) via Quattro Fontane 13 tel. 4820052 Orario [illegible] ore 10-18 [illegible] 12.000. "Vetri romani della Croazia". Fino al 16 marzo

PALAZZO DELLE [redacted] via Nazionale 194 tel. [redacted] 4885465 Orario 10-21 (chiuso martedì) [illegible] De G[illegible] Balla [illegible] Opera [illegible]

PALAZZO RUSPOLI [illegible] tel. 68307344-687[illegible] Orario lunedì-venerdì ore 9.30-19 [illegible] 9.30-20.30 £ 12.000. "Fayum [illegible]". Fino al 30 aprile

SALA DEL BRAMANTE - CHIESA DI S. MARIA DEL POPOLO piazza del Popolo 1 (Centro storico) tel. 3610836 Orario tutti i giorni ore 10 [illegible] £ 10.000 "Da [illegible] a Banksy [illegible]" Fino al 15 marzo

TERME DI DIOCLEZIANO (Museo Nazionale Romano) viale E. De Nicola, 79 tel. 4880530. Orario martedì-sabato ore 10-14, domenica ore 9-13. £ 12.000

VITTORIANO piazza Venezia [redacted] 6780664 Orario [illegible] "Mostra storica [illegible] 1797-1997". Fino al 30 aprile

FARMACIE DI NOTTE

Aperte dalle 19.30 alle 8.30

USL RM/A: via dello Statuto 35/a; via Nomentana 564; piazza Massa Carrara 10; piazza Bologna 18; piazza Istria 8; Galleria di testa Stazione Termini (ore 7.30-22); corso Rinascimento 48, via Nazionale 228; via Arenula 73; via Bertoloni 3; piazza Barberini 49, corso d'Italia 100, via Roccantica 2; piazza della Repubblica 67; piazza dei Cinquecento 49.

USL RM/B: via Tiburtina 437; via Tuscolana 925/b in alternanza settimanale con via Tuscolana 1258 e via Tuscolana 918; via delle Robinie 81; via Casilina 1220

USL [redacted]: viale Europa 76; [redacted] Vergine del Carmelo 73; via Ostiense 168; piazza Ragusa 14; v.le Etruria 35, via Tuscolana 462, via Appia Nuova 213; via Acqua Bullicante 68; via Prenestina 365/e, via Collatina 112.

USL RM/D: viale Marconi 178; via Portuense 425; via Pietro Cartoni 183; piazza S. Giovanni di Dio 14; viale Trastevere 229; via Gino Bonichi 113; via Pietro Rosa 42; largo G. da Montesarchio [redacted]

USL RM/E: largo Cervinia 18; via Monti di Pri[redacted] 187; via Paracciani 12; piazza Risorgimento 44; corso Francia 174; largo Donaggio 8, piazza Ponte [redacted] 15, piazza Pio XI 30; via Cola di Rienzo 213

LIBRERIE DI NOTTE

BIBLI - via dei Fienaroli, 27/28 tel. 5884097. Orario: lunedì ore 17.00-24.00, dal martedì alla domenica ore 11.00-21.00. Libreria-Caffè con sala proiezioni, convegni, ristorante e sala da tè.

FAHRENHEIT 451 - piazza Campo de' Fiori, 44 tel. 6875930. Orario [redacted] ore 16.00-24.00 dal martedì al sabato ore 10-13.30 e 16.00-24.00, domenica ore 10.30-13.30 e 16.00-24.00. Libri d'arte, teatro, cinema e spettacolo con una particolare attenzione ai piccoli editori

GULLIVER - via Tuscolana, 771/a tel. 76960869. Orario: Tutti i giorni ore 9.00-23.00.

INVITO ALLA LETTURA - corso Vittorio Emanuele II, 283 tel. 6861396/6896826 Orario: [redacted] martedì al giovedì ore 9.00-1.00, venerdì e sabato [redacted] 9.00-2.00, domenica e lunedì ore 9.00-24.00. Presentazione di [redacted], incontri dedicati alla poesia, lezioni di ballo, domenica animazione bambini, libri introvabili (fuori catalogo) in particolare libri d'arte.

LIBRERIA DEL TESTACCIO - piazza S. Maria Liberatrice, [redacted] tel. 5746153. Orario: aperta tutti i giorni fino alle 23.00.

LIBRERIA [redacted] - via del Corso, 26/27 tel. 3204942 Orario: lunedì-giovedì ore 10-20.30, venerdì e sabato [redacted] 10.00-24.00, domenica ore 10.30-13.30 e 15.30-21.00.

LIBRERIA VIA DI RIPETTA - via Ripetta, 239/241 [redacted] 3207305-36003631. Orario: aperta tutte le sere fino alle ore 24.00 (escluso il lunedì), la domenica fino alle ore [redacted]

LIBRERIE [redacted] - via [redacted] Giubbonari, 76/77 tel. 68804192; via Nazionale, 71 tel. 4826985; via del Governo Vecchio, [redacted] tel. 68307645. Orario dal lunedì al giovedì ore 9.00-24.00, venerdì e sabato ore 9.00-1.00. Orario continuato. Novità e vasta scelta di volumi a metà prezzo.

[redacted] - via Gustavo Bianchi, 7 tel. 5750477-5754632. Orario: dal martedì alla domenica ore 14.00-1.00. Libreria-Caffè con Internet café, sala conferenze con maxischermo per proiezioni

PAESI NUOVI - piazza Montecitorio, 59 [redacted]. 6781103. Orario: aperta tutte le sere fino alle ore 23.00, il sabato fino alle ore 24.00

LA STRADA - via Veneto, 36 tel. 4824151. Orario: dal lunedì al venerdì ore 9.30-24.00, sabato ore 9.30-1.00, domenica [redacted] 11.00-13.30 e ore 17.00-24.00. Costruita su diversi piani la libreria ospita eventi e presentazione di [redacted]

[redacted] - [redacted] Termini (Atrio biglietteria) tel. [redacted] aperta tutte le sere fino alle ore 23.00.

I LOCALI

ALPHEUS via Galvani, 54 tel. 5746013. Alle 22 concerto blues con il Lucie Blues Trio

ALEXANDERPLATZ JAZZ CLUB via Ostia, 9 tel. 39742171. Alle 22.15 il Marco Rosa Brasstars

ALIEN via Velletri, 13/19 tel. 8412212. Dalle 23 alle 4 Sala piccola happy music. Sala grande: garage e underground.

ALPHEUS via del Commercio, 36 tel. 5747826. Alle 22.30 Sala Mississippi: rock e blues con Tony Braschi & gli Alta Tensione, Sala Momotombo: musica orientale araba tradizionale, folkloristica e moderna con Nahawand. Sala Red River: il blues dei Rassavino.

BABYLON CAFÉ via Anagnina, 468 tel. 79848343. Alle 22 disco commerciale con le selezioni del dj Ettore Raso. Ingresso libero.

[redacted] via dei Fienaroli, 30/b tel. [redacted]. Alle 22 musica brasiliana dal vivo con il gruppo Berimbau

BIG MAMA vicolo S. Francesco Ripa, 18 [redacted] Alle 22 concerto blues con i Sure Emil.

BLACK OUT via Saturnia, 18 tel. 70496791. Alle 23 concerto con le cover suonate dai Bugs

BLUES RIVER via F. Compagna 35 tel. 4070111 [redacted] 22 cabaret e musica con Roberto Mangione.

[redacted] via Levanto, 11 tel. [redacted] 21.30 "Cool Vibes" reggae-roots dalla Giamaica e dintorni selezionate da Jolly Dread

CAFFÈ DELLA SCALA via della Scala, 4 tel. 580[redacted] Alle 22.30 Laurent Digbeu, Sabrina Schiva, Giuditta Santoni in "Lui lei, l'altra" - Segue musica Afroreggae. Ingresso libero

CAFFÈ [redacted] via di [redacted] Testaccio 96 tel. 57288384. Domani [redacted] 22.30 il funky dei Controllo Elettronico della Velocità. Segue [redacted] con il dj Francesco Bruni

[redacted] [redacted] Arnia, 38 tel. [redacted] Alle 22.30 spettacolo di [redacted] con Maurizio Sanbili in "Ma che sì da fà pe campà"

[redacted] DEGLI [redacted] via [redacted] 28 [redacted] 4464968/4454279 Alle 21.30 grande party "Parrucca Night" con i dj Luzy.L & Cony.X che selezionano il meglio degli anni 60. Ingresso libero

COLOSSEUM via Pietro Verri, 17 tel. 70497412 Alle 22 concerto con Jimmy Polosa Trio.

[redacted] via S. Giovanni in Laterano, 196 tel. [redacted] Alle [redacted] serata di musica italiana dedicata a "Fabrizio De André".

[redacted] via dei Marsi, 17 tel. 4456270. Alle 22 café cabaret con Roberto "Freak" Antoni.

FORCLEA via Crescenzo, 82/a tel. 6896302 Alle 21.30 soul e gospel con gli Heart and Soul

FOUR GREEN FIELDS via C. Morin, 42 tel. 3725091 [redacted] 22 musica jazz con Susanna Stivali Quartet

FOUR [redacted] PUB via Galvani [redacted] tel. 5757296 Alle 21.30 il dixieland [redacted] Old Record's Trio

[redacted] via Aurelia 1051-altezza G.R.A. tel. 6692878 Domani alle 21.30 serata di musica reggae con Radio Rebelde e Rasta Family.

I GIARDINI DI ADONE via dei Reti, 38/a tel. 4454382 Alle ore 21.30 le cover di Jamiroquai e Jackson Browne con gli Egoriacica.

GILDA via Mario de' Fiori, 97 tel. 6784838. Alle 23.30 una serata in onore dei Momix, il gruppo di ballerini appena arrivati a Roma

GOA via Libetta, 13 tel. 5748277. Dalle 23 alle 4 "House in motion" con i dj Claudio Coccoluto e Giancarlino

[redacted] via Ostiense, 131/h tel. 5783146. Alle 21 spettacolo funk a cura di una palestra capitolina. A seguire [redacted] dance del remixer Scavarda

[redacted] SESSION [redacted] via del Cardello 13/a tel. 4745076. Alle 23 concerto con la musica funky, [redacted] rhythm'n'blues dei Second Floor di Romina Johnson che presentano il loro nuovo album "Simply passion"

JIVE via Libetta 7 tel. [redacted] Alle 22 [redacted] performance "Funk'n'action" con il dj Ettore Rossi

[redacted] vicolo del Fico, 3 tel. 6879075 Alle 22.30 concerto con i Superjam

MY WAY via Arco de' Ginnasi, 14 tel. 68923484 Alle 21.30 concerto jazz della Lino Patruno Jazz Show

NEW MISSISSIPPI JAZZ CLUB Borgo Angelico, [redacted] tel. [redacted] Alle 22 concerto jazz con il Giacomo Aula Trio

OPEN GATE - TERRITORIO LATINO AMERICA via S. Nicola da Tolentino 4 tel. 4746301. Alle 22 animazione di Ricardo e Miky. Salsa e merengue con i de Orlando de Colombia, Toto e Charlie Brown

[redacted] via dei Magazzini Generali, 8/b tel. 5758040 Alle 21.30 "Dopo la Russia" recital con Clara Galante

PICASSO via di Monte Testaccio 69 tel. 5742975 Alle 22.30 discoteca con le [redacted] curate da Micky [redacted]

PIPER via Tagliamento, 9 tel. 8414459 Dalle 23 alle 4.30 house, underground, rock e disco anni '70.

[redacted] [redacted] CAFÈ via Beatrice Cenci 8 tel. 68807999 Alle 22 il rock dei Westcoast Lizzy

[redacted] [redacted]'S PUB via della Giuliana, 95 tel. 39741303 Alle 22 concerto [redacted] jazz con il Leaping Fish Ensemble

SPEEDY [redacted] via Libetta, [redacted]. Alle 20.30 animazione e balli africani in costume a cura del ballerino Steve

TUTTIFRUTTI via Luca Della Robbia, 5 tel. 5757902 Alle 23 salsa e merengue con il Rumbero Trio.

[redacted] [redacted] Lungo [redacted] Testaccio, [redacted] 57300329 Alle 21 il pop del [redacted] dei Marilu Loren

TRAME

ALIEN - LA CLONAZIONE. Fantascienza [illegible] quarto episodio della celeberrima serie cinematografica Ripley (Sigourney Weaver) ritorna [illegible] vita dopo un esperimento di clonazione
(Academy Hall, Adriano, Atlantic 1, Lux 1, New York, Odeon 4, Reale 1, Rouge et Noir, Royal 1)

BOOGIE NIGHTS. Commedia. Il mondo della pornografia e il ritratto della gente che lo popola nella Los Angeles degli anni Settanta
(Ariston, Atlantic 3, Augustus 1, Capitol, Quirinetta, Ritz, Royal 2, Universal)

COLLEZIONISTA. Giallo psicologico. Un famoso criminologo di Washington (Mor[illegible] Freeman) indaga sul rapimento della nipote che vive nel Nord Carolina. Lo aiuta una giovane dottoressa (Ashley Judd) scampata alla stessa sorte.
(Alhambra 1, Eurcine 1, Giulio Cesare 1, Jolly 1, Maestoso 4, Pasquino, Rivoli)

[illegible] INVISIBILI. Thriller. Nel film di Wenders: uno scienziato alle prese con un sistema elettronico per «diminuire il crimine»: un cinico produttore di film violenti che viene rapito, si libera, finisce in una famiglia ispanica e ritrova il senso della vita: la moglie ne eredita il potere professionale e diventa spietata
(Atlantic 4, Etoile, Excelsior 2, Golden, Lux 2, Reale [illegible])

HARRY A PEZZI. Commedia. Allen de[illegible] [illegible] crisi creativa ed esistenziale di [illegible] intellettuale egoista e nevrotico. Meno ironia e più forza in questo Woody in parte autobiografico.
(Ambassade, Atlantic 6, Augustus 2, Broadway 3, Ciak 2, Empire, Excelsior 1, Gregory, Paris, Roma)

MARIUS E JEANNETTE. Sentimentale. Guediguian narra con allegria e leggerezza l'atipico amore fra una cassiera e il guardiano d'una fabbrica [illegible] un quartiere proletario di Marsiglia dove [illegible] vive di po[illegible] ma [illegible] passione e altruismo
(Nuovo Sacher)

[illegible]DISO PERDUTO. Sentimentale. Versione moderna del libro di Charles Dickens narra la storia d'amore fra un aspirante artista (Ethan Hawke) e la giovane Estelle (Gwyneth Paltrow)
(Admiral, Capranica, Savoy 3, Superga)

QUALCOSA È CAMBIATO. Commedia. Jack Nicholson è uno scrittore scorbutico e [illegible] I suoi rapporti con il prossimo sono tremendi, finché non avviene un incontro che gli cambia la [illegible] con un cane
(Alhambra 3, Barberini 1, Cinema Blu, Greenwich 1, King)

SIMPATICI E ANTIPATICI. Commedia. Scritto dai fratelli Vanzina, il film di Christian De Sica descrive i frequentatori di un circolo della capitale.
(Alhambra 2, Barberini 2, Cola di Rienzo, Eurcine 2, Maestoso 1, Ulisse)

STARSHIP TROOPERS. Fantascienza. Tratto dal romanzo «Fanteria dello spazio» di Robert Heinlein, il nuovo film di Paul Verhoeven («Basic instinct») racconta dell'esercito [illegible] che, in un futuro lontano, combatte contro una razza aliena: i giganteschi insetti Bugs
(Apollo, Broadway 2, [illegible] 3, Garden, Lux 5, Madison 1, Missouri 2, Odeon 2, Savoy 1, Trianon 2)

IL TESTIMONE DELLO SPOSO. Drammatico. A cavallo fra Otto e Novecento Fran[illegible] sta per sposarsi con il ricco Edgar[illegible] per convenienza. Ma quando conosce il [illegible] testimone di nozze Angelo tor[illegible] [illegible] paese dopo [illegible] in America, si innamora di lui
(Antares 2, Doria 2, Lux 6, Madison 4, Missouri 3, Olimpia B, Odeon 3, Savoy 2, Trianon 3)

THE BOXER. Drammatico. Ispirato alla vita di un campione di pugilato, il [illegible] film della coppia formata da Jim Sheri[illegible] e Daniel Day Lewis (dopo «Il mio piede sinistro» e «Nel [illegible] del padre») racconta di un ex militante dell'Ira che, [illegible] in libertà dopo 14 [illegible] di prigio[illegible] torna nel quartiere di Belfast dove è cresciuto e rivede la donna amata
(Embassy, Eurcine 3, Jolly 2)

THE JACKAL. Azione. Bruce Willis è lo sciacallo, un killer abile nei travestimenti assoldato dalla mafia russa per uccidere una personalità del governo americano. Per fermarlo si ricorre a un ex [illegible] dell'Ira (Richard Gere)
(Giulio Cesare 3, Maestoso 3, Quattro Fontane 1)

TITANIC. Drammatico. Il kolossal di Cameron ricostruisce il naufragio del celeberrimo Titanic e narra la storia d'amore tra due giovani di classi sociali diverse: il pittore squattrinato Jack (Leonardo Di Caprio) e la ricca borghese Rose (Kate Winslet)
(Antares 1, Atlantic 2, Broadway 1, Ciak 1, Doria 1, Empire 2, Excelsior 3, Lux 3, Lux 4, Madison 2, Missouri 1, Odeon 1, Quirinale 1, [illegible] Troisi, Savoy 4, Sisto, Trianon 1)

L'UOMO DEL GIORNO DOPO. Fantascienza. Tratto dal romanzo "The Postman", il film di Kevin Costner è ambientato nell'A[illegible] devastata del 2013 e descrive le gesta di un [illegible] solitario
(Jolly 4, Metropolitan)

L'UOMO DELLA PIOGGIA. Giudiziario. Dal best seller di John Grisham, la storia di un giovane avvocato idealista che si oppone al potente e corrotto studio legale di una compagnia di assicurazioni. Lui è l'astro nascente Matt Damon
(Fiamma 1, Giulio Cesare 2)

LA VITA E' BELLA. Commedia drammatica [illegible] Anni Trenta. Roberto Benigni [illegible] le vicissitudini dell'ingenuo Guido e affronta in chiave tragicomica il tema della prigionia in un campo di concentramento nazista
(Atlantic 5, Holiday, Madison 3)

PRIME VISIONI

ACCESSO HANDICAP · LOCALE CON ARIA CONDIZIONATA · RISTORO · S.G.M.P. · [illegible] DELLO SCHERMO · [illegible] A SEDERE

LA RECENSIONE

DI LIETTA TORNABUONI

Nella Pechino anni Novanta di Zhang Yimou

DISCOTECHE indiavolate, telefonini e cercapersone innumerevoli, casino, frastuono, fretta, nervosismo, gangster in limousine, computer e software, protagonista con jeans e testa rasata, ragazze eleganti pazze per lo shopping, grattacieli, risse, luci fluorescenti, musica forte, violenza: la nuova Pechino appare più caotica e consumista di Singapore o di Hong Kong, fra tradizioni residuali, modernità squilibrata, fame di soldi. Il ritratto di città viene tracciato dal regista meraviglioso di «Lanterne rosse» e de «La Triade di Shanghai» intorno a una storia d'amore di disamore che ha i toni della commedia comica; la cristallizzazione sarcastica è portatrice d'un messaggio edificante evidente (Keep Cool, prendiamocela calma, dialoghiamo anziché aggredirci) e di verità non ostentate: i dislivelli sociali devono essersi accentuati in Cina quanto in Occidente, se nel film c'è chi vive con 30 yuan, chi vive con 100 e chi con 50.000 yuan, chi fa lavori precari servili, chi sta bene con il commercio e chi è ricco con il crimine. Un film divertente, intelligente e significativo.

[illegible] COOL
di Zhang Yimou [illegible] Jiang Wen, Li Baotian, Qu Ying, Ge You; Repubblica popolare cinese, 1997
(Intrastevere 1, Mignon 1, Nuovo Olimpia [illegible])

ACADEMY HALL [1100] — via Stamira 5 tel. 44237778. **[illegible] la clonazione** di Jean-Pierre Jeunet, con Sigourney Weaver. Orario: 15.30-17.50 L. 8.000; 20.10-22.30 L. 12.000

ADMIRAL 371 — piazza Verbano 5 tel. 8541195. **Paradiso perduto** di Alfonso Cuarón, con Ethan Hawke, Gwyneth Paltrow. Orario: 16.00-18.10 L. 8.000; 20.20-22.30 L. 12.000

ADRIANO 1343 — piazza Cavour 22 tel. 3211896. **Alien-La clonazione** di Jean-Pierre Jeunet, con Sigourney Weaver. Orario: 15.30-17.50 L. 8.000; 20.10-22.30 L. 12.000

ALCAZAR 210 — via Merry del Val 14 tel. 5880099. **In & Out** di Frank Oz, con Kevin Kline, Joan Cusack. Orario: 15.30-17.15 L. 8.000; [illegible] 20.50-22.30 L. 12.000

ALHAMBRA Sala 1 340 — via Pier [illegible] Vigne 4 tel. 66012154. **Il collezionista** di Gary Felder, con Morgan Freeman, Ashley Judd (VM 14). Orario: 15.15-17.35 L. 8.000; 20.00-22.30 L. [illegible]

ALHAMBRA Sala 2 — via Pier [illegible] Vigne 4 tel. 66012154. **Simpatici & antipatici** [illegible] Christian De Sica, con Leo Gullotta. [illegible] 16.00-18.05 L. 8.000; 20.15-22.30 L. 12.000

ALHAMBRA Sala 3 140 — via Pier [illegible] Vigne 4 tel. 66012154. **Qualcosa è cambiato** di James L. Brooks, con Jack Nicholson. Orario: 16.35 L. 8.000; 19.30-22.30 L. 12.000

AMBASSADE [illegible] — via Accademia Agiati 57 tel. 5408901. **Harry a pezzi** di e con Woody Allen, con Billy Crystal, Demi Moore. Orario: 16.00-18.10 L. 8.000; 20.20-22.30 L. 12.000

AMERICA 750 — via Natale del Grande 6 tel. 5816168. **Viola bacia tutti** di Giovanni Veronesi, con Asia Argento, Rocco Papaleo. Orario: 16.30-18.30 L. 8.000; 20.30-22.30 L. 10.000

ANTARES Sala 1 400 — viale Adriatico 15-21 tel. 8184388. **Titanic** di James Cameron, con Leonardo Di Caprio, Kate Winslet. Orario: 15.00 L. 8.000; 18.30-22.00 L. 12.000

ANTARES Sala 2 120 — viale Adriatico 15-21 tel. [illegible]. **Il testimone dello sposo** di Pupi [illegible], con Diego Abatantuono. Orario: 16.15-18.20 L. 8.000; 20.30-22.30 L. 12.000

APOLLO 740 — via dei Galla e Sidama 20 tel. 86208806. **Starship troopers-Fanteria dello spazio** di Paul Verhoeven. Orario: 15.00-17.30 L. 8.000; 20.00-22.30 L. 12.000

ARCHIMEDE 250 — via Archimede 71 tel. 3242504. **Il matrimonio del mio migliore amico** di P.J. Hogan. Orario: 16.30-18.30 L. 8.000; 20.30-22.30 L. 12.000

ARISTON [illegible] — via Cicerone 19 tel. 3212597. **Boogie nights** di Paul Thomas Anderson, con Burt Reynolds (VM 18). Orario: 16.15 L. [illegible] 19.15-22.30 L. 12.000

ATLANTIC Sala 1 544 — via Tuscolana 745 tel. [illegible]. **Alien-La clonazione** di Jean-Pierre Jeunet, con Sigourney Weaver. Orario: 15.30-17.50 L. 8.000; 20.10-22.30 L. 12.000

ATLANTIC Sala 2 186 — via Tuscolana 745 tel. 7610656. **Titanic** di James Cameron, con Leonardo Di Caprio, [illegible] Winslet. Orario: 15.00 L. 8.000; 18.30-22.00 L. 12.000

ATLANTIC Sala 3 140 — via Tuscolana 745 tel. 7610656. **Boogie nights** di Paul Thomas Anderson, con Burt Reynolds (VM 18). Orario: 16.10 L. 8.000; 19.20-22.30 L. 12.000

ATLANTIC Sala 4 140 — via Tuscolana 745 tel. 7610656. **Criminal invisibili** di Wim Wenders, con Andie MacDowell. Orario: 15.00-17.30 L. 8.000; 20.00-22.30 L. 12.000

ATLANTIC Sala 5 140 — via Tuscolana 745 tel. 7610656. **La vita è bella** di e con Roberto Benigni, con Nicoletta Braschi. Orario: 15.00-17.30 L. 8.000; 20.00-22.30 L. 12.000

ATLANTIC Sala 6 220 — via Tuscolana 745 tel. 7610656. **Harry a pezzi** di e con Woody Allen, con Billy Crystal, Demi Moore. Orario: 16.00-18.10 L. 8.000; 20.20-22.30 L. 12.000

AUGUSTUS Sala 1 400 — corso Vittorio Emanuele 203 tel. 6875455. **Boogie nights** di Paul Thomas Anderson, con Burt Reynolds (VM 18). Orario: 16.30 L. [illegible] 19.30-22.30 L. 12.000

AUGUSTUS Sala 2 100 — corso Vittorio Emanuele 203 tel. 6875455. **Harry a pezzi** di e con Woody Allen, con Billy Crystal, Demi Moore. Orario: [illegible] 18.10 L. 8.000; 20.20-22.30 L. 12.000

BARBERINI Sala 1 500 — piazza Barberini 24-25-26 tel. 4827707. **Qualcosa è cambiato** di James L. Brooks, con Jack Nicholson. Orario: 16.40-19.35 L. 8.000; 22.30 L. 12.000

BARBERINI Sala 2 250 — piazza Barberini 24-25-26 tel. 4827707. **Simpatici & antipatici** di e con Christian De Sica, con Leo Gullotta. Orario: 16.15 L. 8.000; 18.20-20.30-22.30 L. 12.000

BARBERINI Sala 3 100 — piazza Barberini 24-25-26 tel. 4827707. **Tre uomini e una gamba** di e con Aldo, Giovanni, Giacomo e M. Venier. Orario: 16.00-18.15 L. 8.000; 20.30-22.30 L. 12.000

BROADWAY Sala 1 174 — via dei Narcisi [illegible] 2303408. **Titanic** di James Cameron, con Leonardo [illegible] Caprio, Kate Winslet. Orario: 15.00-18.30-22.00 L. 8.000

BROADWAY Sala 2 100 — via dei Narcisi 36 tel. 2303408. **Starship troopers-Fanteria dello spazio** di Paul Verhoeven. Orario: 15.00-17.30-20.00-22.30 L. 8.000

BROADWAY Sala 3 100 — via dei Narcisi 36 tel. 2303408. **Harry a pezzi** di e con Woody Allen, con Billy Crystal, Demi Moore. Orario: 16.00-18.10-20.20-22.30 L. 8.000

CAPITOL 675 — via G. Sacconi 39 tel. 3236619. **Boogie nights** di Paul Thomas Anderson, con Burt Reynolds (VM 18). Orario: 16.15 L. 8.000; 19.15-22.30 L. 12.000

CAPRANICA 666 — piazza Capranica 101 tel. 6792465. **[illegible] perduto** di Alfonso Cuarón, con Ethan Hawke, Gwyneth Paltrow. Orario: 16.00-18.10 L. 8.000; 20.20-22.30 L. 12.000

CAPRANICHETTA 121 — piazza Montecitorio 125 tel. 6796957. **I dilettanti** di Paddy Breathnach, con Brendan Gleeson, Peter McDonald. Orario: 16.30-18.30 L. 8.000; 20.30-22.30 L. 12.000

CIAK Sala 1 [illegible] — via Cassia 692 tel. 33251607. **Titanic** di James Cameron, con Leonardo Di Caprio, Kate Winslet. Orario: 15.00 L. 8.000; 18.30-22.00 L. 12.000

CIAK Sala 2 90 — via Cassia 692 tel. 33251607. **Harry a pezzi** di e con Woody Allen, con Billy Crystal, Demi [illegible]. Orario: 16.30-18.30 L. 8.000; 20.30-22.30 L. 12.000

CINEMA BLU 331 — Borgo Santo Spirito 75 tel. 6832724. **Qualcosa è cambiato** di James L. [illegible], con Jack Nicholson. Orario: 14.45-17.15 L. 8.000; 19.50-22.30 L. 12.000

[illegible] 500 — [illegible] di Rienzo 88 tel. 3235693. **Simpatici & antipatici** di e con Christian De Sica, con Leo Gullotta. [illegible] 16.15-18.30 L. 8.000; 20.30-22.30 L. 12.000

[illegible] 69 — v.le della Pineta [illegible] Villa Borghese tel. [illegible]. **[illegible] nuove avventure di [illegible]** Orario: 17.00 L. 7.000. **Le stagioni dell'aquila** Orario: 18.30-20.30-22.30 L. 10.000

[illegible] 290 — via Andrea Doria 52/[illegible] tel. 39721446. **Titanic** di James Cameron, con Leonardo Di Caprio, Kate Winslet. Orario: 15.00 L. 8.000; 18.30-22.00 L. 12.000

[illegible] 120 — via Andrea Doria 52/60 tel. 39721446. **Il testimone dello sposo** di Pupi Avati, con Diego Abatantuono. Orario: 16.00-18.10 L. 8.000; 20.20-22.30 L. 12.000

[illegible] 110 — via Andrea Doria 52/60 tel. 39721446. **Starship troopers-Fanteria dello spazio** di Paul Verhoeven. Orario: 15.00-17.30 L. 8.000; 20.00-22.30 L. 12.000

EDEN 430 — piazza Cola di Rienzo 74 tel. 3612449. **In & Out** di Frank Oz, con Kevin Kline, Joan Cusack. Orario: 16.15-18.30 L. [illegible]; 20.30-22.30 L. 12.000

EMBASSY 700 — via Stoppani 7 tel. 8070245. **The boxer** di Jim Sheridan, con Daniel Day-Lewis. Orario: 15.15-17.50 L. 8.000; 20.10-22.30 L. 12.000

EMPIRE 884 — viale Regina Margherita 29 tel. 8417719. **Harry a pezzi** di e con Woody Allen, con Billy Crystal, Demi Moore. Orario: 16.00-18.10 L. 8.000; 20.20-22.30 L. 12.000

EMPIRE 2 [illegible] — viale Esercito 44 (Cecchignola) tel. 5010652. **Titanic** di James Cameron, con Leonardo Di Caprio, Kate Winslet. Orario: [illegible] 22.00 L. 8.000

ETOILE 707 — piazza in Lucina 41 tel. 6876125. **Criminal invisibili** di Wim Wenders, con Andie MacDowell. Orario: 15.20-17.40 L. 8.000; 20.00-22.30 L. 12.000

EURCINE Sala 1 420 — via Liszt 32 tel. 5910986. **Il collezionista** di Gary Felder, con Morgan Freeman, Ashley Judd (VM 14). Orario: 15.00-17.30 L. 8.000; 20.00-22.30 L. 12.000

EURCINE Sala 2 220 — via Liszt 32 tel. 5910986. **Simpatici & antipatici** di e con Christian De Sica, con Leo Gullotta. Orario: 16.00-18.10 L. 8.000; 20.20-22.30 L. 12.000

EURCINE Sala 3 220 — via Liszt 32 tel. 5910986. **The boxer** di Jim Sheridan, con Daniel Day-Lewis. Orario: 14.45-17.20 L. [illegible] 19.55-22.30 L. 12.000

EUROPA 710 — corso [illegible] 107 tel. 44249760. **L'ultimo Capodanno** Serata ad inviti. Ore 21.00

EXCELSIOR Sala 1 400 — via Beata V. Carmelo 2 tel. 5292296. **Harry a pezzi** di e con Woody Allen, con Billy Crystal, Demi Moore. Orario: 15.30-17.50 L. 8.000; 20.10-22.30 L. 12.000

EXCELSIOR Sala 2 130 — via Beata V. Carmelo 2 tel. 5292296. **Criminal invisibili** di Wim Wenders, con Andie MacDowell. Orario: 15.00-17.30 L. 8.000; 20.00-22.30 L. 12.000

EXCELSIOR Sala 3 130 — via Beata V. Carmelo 2 tel. 5292296. **[illegible]** di James Cameron, con Leonardo Di Caprio, Kate Winslet. Orario [illegible]. 18.30-22.00 L. 12.000

FARNESE 200 — Campo de' Fiori [illegible] tel. 6864395. **L'ospite d'inverno** di Alan Rickman, con Emma Thompson, Phyllida Law. Orario: 16.30-18.30 L. 8.000; 20.30-22.30 L. 12.000

[illegible] 500 — via Bissolati 47 tel. 4827100. **L'uomo della pioggia** di Francis Ford Coppola, con Matt Damon, Danny De Vito. Orario: 17.00 L. 8.000; 19.55-22.30 L. 12.000

[illegible] 2 173 — via Bissolati 47 tel. 4327100. **L.A. Confidential** di Curtis Hanson, con Kevin Spacey, Kim Basinger. Orario: 17.00 L. 8.000; 19.55-22.30 L. [illegible]

[illegible] 500 — viale Trastevere 246 tel. 5812848. **Starship troopers-Fanteria dello spazio** di Paul Verhoeven. Orario: 15.00-17.30 L. 8.000; 20.00-22.30 L. 12.000

GIOIELLO 217 — via Nomentana 43 tel. [illegible]. **Fuochi d'artificio** di e con Leonardo Pieraccioni, con [illegible] Lorenzo. Orario: 16.30-18.30 L. 8.000; 20.30-22.30 L. 10.000

GIULIO CESARE 1 404 — viale Giulio Cesare 259 tel. 39720795. **Il collezionista** di Gary Felder, con Morgan Freeman, Ashley Judd (VM 14). [illegible] 15.00-17.30 L. 8.000; 20.00-22.30 L. [illegible]

GIULIO CESARE 2 237 — viale Giulio Cesare 259 tel. 39720795. **L'uomo della pioggia** di Francis Ford Coppola, con Matt Damon, Danny De Vito. Orario: 14.40-17.15 L. 8.000; 19.50-22.30 L. 12.000

GIULIO CESARE 3 221 — viale Giulio Cesare 259 tel. 39720795. **The Jackal** di Michael Caton-Jones, con Richard Gere, Bruce Willis. Orario: 14.45-17.20 L. 8.000; 19.55-22.30 L. 12.000

GOLDEN 500 — viale Taranto 36 tel. 70496602. **[illegible]** di Wim Wenders, con Andie MacDowell. Orario: 15.15-17.40 L. 8.000; 20.05-22.30 L. 10.000

GREENWICH Sala 1 220 — via G. Bodoni 59 tel. 5745825. **[illegible]** di James L. Brooks, con Jack Nicholson. Orario: 17.30 L. 8.000; 20.00-22.30 L. 12.000

GREENWICH Sala 2 140 — via G. Bodoni 59 tel. 5745825. **Grazie signora [illegible]** di [illegible] Herman, con Ewan McGregor. Orario: 16.30-18.30 L. 8.000; 20.30-22.30 L. 12.000

GREENWICH Sala 3 60 — via G. Bodoni 59 tel. 5745825. **Tre uomini e una gamba** di e con Aldo, Giovanni, Giacomo e M. Venier. Orario: 16.30-18.30 L. 8.000; 20.30-22.30 L. 12.000

GREGORY 600 — via Gregorio VII 180 tel. [illegible]. **Harry a pezzi** di e con Woody Allen, con Billy Crystal, Demi Moore. Orario: [illegible] 18.10 L. 8.000; 20.20-22.30 L. 12.000

HOLIDAY 274 — largo Benedetto Marcello 1 tel. 8548326. **La vita è bella** di e con Roberto Benigni, con Nicoletta Braschi. Orario: 15.00-[illegible] L. 8.000; 20.00-22.30 L. 12.000

INTRASTEVERE 1 210 — vicolo Moroni 3/A (p.za Trilussa) tel. 5884230. **Keep cool** di Zhang Yimou, con Li Baotian, J. Wen. Orario: 17.00-18.45 L. 8.000; 20.30-22.30 L. 12.000

INTRASTEVERE 2 130 — vicolo Moroni 3/A (p.za Trilussa) tel. 5884230. **L'avvocato del diavolo** di Taylor Hackford, con Al Pacino, Keanu Reeves (VM 14). Orario: 17.30 L. 8.000; 20.00-22.30 L. 12.000

INTRASTEVERE 3 36 — vicolo Moroni 3/A (p.za Trilussa) tel. 5884230. **Wilde** di Brian Gilbert, con Stephen Fry, Jude Law. Orario: 16.00-18.15 L. 8.000; 20.30-22.30 L. 12.000

JOLLY Sala 1 322 — via Giano Della Bella, 4/6 tel. 44232190. **Il collezionista** di Gary Felder, con Morgan Freeman, Ashley Judd (VM 14). Orario: 15.30-17.50 L. 8.000; 20.10-22.30 L. 12.000

JOLLY Sala 2 160 — via Giano Della Bella, 4/6 tel. 44232190. **The boxer** di Jim Sheridan, con Daniel Day-Lewis. Orario: 15.30-17.50 L. 8.000; 20.10-22.30 L. 12.000

JOLLY Sala 3 130 — via Giano Della Bella, 4/6 tel. 44232190. **In & Out** di Frank Oz, con Kevin Kline, Joan Cusack. Orario: 14.45-16.45 L. 8.000; 18.40-20.35-22.30 L. 12.000

JOLLY Sala 4 140 — via Giano Della Bella, 4/6 tel. 44232190. **L'uomo del giorno dopo** di e con Kevin Costner, con Will Patton. Orario: 15.00 L. 8.000; 18.30-22.00 L. 12.000

KING 600 — via Fogliano 37 tel. 86206732. **[illegible] è cambiato** di James L. Brooks, con Jack Nicholson. Orario: 17.00 L. 8.000; 19.55-22.30 L. 12.000

LUX 1 330 — via Massaciuccoli, 39 tel. 86204960. **Alien-La clonazione** di Jean-Pierre Jeunet, con Sigourney Weaver. Orario: 14.30-16.40 L. 8.000; 18.40-20.50-22.55 L. [illegible]

LUX 2 90 — via Massaciuccoli, 39 tel. 86204960. **Criminal invisibili** di Wim Wenders, con Andie MacDowell. Orario: 15.45-18.10 L. 8.000; 20.25-22.35 L. 12.000

LUX 3 115 — via Massaciuccoli, 39 tel. 86204960. **Titanic** di James Cameron, con Leonardo Di Caprio, Kate Winslet. Orario: 14.45 L. 8.000; 18.15-21.45 L. 12.000

LUX 4 [illegible] — via Massaciuccoli, 39 tel. 86204960. **Titanic** di James Cameron, con Leonardo Di Caprio, Kate Winslet. Orario: 15.15 L. 8.000; 19.15-22.35 L. 12.000

LUX 5 175 — via Massaciuccoli 39 tel. 86204960. **Starship troopers-Fanteria dello spazio** di Paul Verhoeven. Orario: 15.35-18.00 L. 8.000; 20.30-22.55 L. 12.000

LUX 6 95 — via Massaciuccoli [illegible] tel. 86204960. **Il testimone dello sposo** di Pupi Avati, con Diego Abatantuono. Orario: 15.00-17.00 L. 8.000; 19.00-21.00-22.55 L. [illegible]

MADISON Sala 1 300 — via Chiabrera 121 tel. 5417926. **Starship troopers-Fanteria dello spazio** di Paul Verhoeven. Orario: 14.55-17.30 L. 8.000; 20.00-22.30 L. 12.000

MADISON Sala 2 — via Chiabrera 121 tel. 5417926. **Titanic** di James Cameron, con Leonardo Di Caprio, Kate Winslet. Orario: 14.45 L. 8.000; 18.30-22.00 L. 12.000

MADISON Sala 3 160 — via Chiabrera 121 tel. 5417926. **La sirena** [illegible] Orario: 14.45-16.45 L. 8.000. Orario: 18.30 L. 12.000. **La vita è bella** Orario: 20.15-22.30 L. 12.000

MADISON Sala 4 100 — via Chiabrera 121 tel. 5417926. **Il testimone dello sposo** di Pupi Avati, con Diego Abatantuono. Orario: 15.30-17.50 L. 8.000; 20.10-22.30 L. 12.000

MAESTOSO Sala 1 534 — via Appia Nuova 416 tel. 786086. **Simpatici & antipatici** di e con Christian De Sica, con Leo Gullotta. Orario: 15.30-17.50 L. 8.000; 20.10-22.30 L. 12.000

MAESTOSO Sala 2 130 — via Appia Nuova 416 tel. [illegible]. **In & Out** di Frank Oz, con Kevin Kline, Joan Cusack. Orario: 14.30-16.45 L. 8.000; 18.40-20.35-22.30 L. 12.000

MAESTOSO Sala 3 140 — via Appia Nuova 416 tel. 786086. **The Jackal** di Michael Caton-Jones, con Richard Gere, Bruce Willis. Orario: 14.45-17.20 L. 8.000; 19.55-22.30 L. 12.000

MAESTOSO Sala 4 130 — via Appia Nuova 416 tel. [illegible]. **Il collezionista** di Gary Felder, con Morgan Freeman, Ashley Judd (VM 14). Orario: 15.00-17.30 L. 8.000; 20.00-22.30 L. 12.000

MAJESTIC 402 — via SS. Apostoli 20 tel. 6794908. **Sette anni in Tibet** di Jean-Jacques Annaud, con Brad Pitt, David Thewlis. Orario: 15.00-17.30 L. 8.000; 20.00-22.30 L. 10.000

METROPOLITAN 612 — via del Corso 7 tel. 3200933. **L'uomo del giorno dopo** [illegible] Kevin Costner, con Will Patton. Orario: 15.00 L. 8.000; 18.30-22.00 L. 12.000

MIGNON Sala 1 300 — via Viterbo 11 tel. 8559493. **Keep cool** di Zhang Yimou, con Li Baotian, J. Wen. Orario: 17.00-18.50 L. 8.000; 20.40-22.30 L. 12.000

MIGNON Sala 2 100 — via Viterbo 11 tel. 8559493. **Grazie signora Thatcher** di [illegible] Herman, con [illegible] McGregor. Orario: 16.30-18.30 L. 8.000; 20.30-22.30 L. 12.000

MISSOURI Sala 1 400 — via E. Bombelli 25 tel. 55383193. **Titanic** di James Cameron, con Leonardo Di Caprio, Kate Winslet. Orario: 14.45 L. 8.000; 18.05-21.30 L. 12.000

MISSOURI Sala 2 210 — via E. Bombelli 25 tel. 55383193. **Starship troopers-Fanteria dello spazio** di Paul Verhoeven. Orario: 15.15-17.40 L. 8.000; 20.10-22.30 L. 12.000

MISSOURI Sala 3 112 — via E. Bombelli 25 tel. 55383193. **La [illegible]** Orario: 15.00-16.45 L. 8.000; Orario: 18.30 L. 12.000. **Il testimone dello sposo** Orario: 20.30-22.30 L. 12.000

NEW YORK 1100 — via Cave 36 tel. 7810271. **[illegible] clonazione** di Jean-Pierre Jeunet, con Sigourney Weaver. Orario: 15.30-17.50 L. 8.000; 20.10-22.30 L. 10.000

NUOVO [illegible] A 200 — via in Lucina 16/G tel. 6861068. **Keep cool** di Zhang Yimou, con Li [illegible]tian, J. Wen. Orario: 16.30-18.30 L. 8.000; 20.30-22.30 L. 12.000

NUOVO OLIMPIA B 80 — via in Lucina 16/G tel. [illegible]. **Il testimone dello sposo** di Pupi Avati, con Diego Abatantuono. Orario: 16.30-18.30 L. [illegible]; 20.30-22.30 L. 12.000

NUOVO SACHER 306 — largo Ascianghi 1 tel. 5818116. **[illegible] e [illegible]** di Robert Guédiguian, con Ariane Ascaride. Orario: 16.30-18.30 L. 8.000; 20.30-22.30 L. [illegible]

ODEON 1 306 — piazza S. Jacini, 22 tel. 36298171. **[illegible]** di James Cameron, con Leonardo Di Caprio, Kate Winslet. [illegible] 15.15 L. 8.000; 18.45-22.15 L. 12.000

ODEON 2 135 — piazza S. Jacini, 22 tel. 36298171. **Starship troopers-Fanteria dello spazio** di Paul Verhoeven. Orario: 15.30-18.00 L. 8.000; 20.30-22.55 L. 12.000

ODEON 3 60 — piazza S. Jacini, [illegible]. 36298171. **Il testimone dello sposo** di Pupi Avati, con Diego Abatantuono. Orario: 15.00-17.00 L. 8.000; 19.00-21.00-22.55 L. 12.000

ODEON 4 100 — piazza S. Jacini, 22 tel. 36298171. **Alien-La clonazione** di Jean-Pierre Jeunet, con Sigourney Weaver. Orario: 14.30-16.40 L. 8.000; 18.40-20.50-22.55 L. 12.000

PARIS 1100 — via Magna Grecia 112 tel. [illegible]. **Harry a pezzi** di e con Woody Allen, con Billy Crystal, Demi Moore. Orario: 16.00-18.10 L. 8.000; 20.20-22.30 L. 12.000

PASQUINO 100 — vicolo del Piede 19 tel. 5803622. **Il collezionista V.O.** di Gary Felder, con Morgan Freeman, Ashley Judd (VM 14). Orario: 16.30-18.30 L. 8.000; 20.30-22.30 L. 12.000

QUATTRO FONTANE 1 140 — via Quattro Fontane 23 tel. 4741515. **[illegible] Jackal** di Michael Caton-Jones, con Richard Gere, Bruce Willis. Orario: 17.30 L. 8.000; 20.10-22.30 L. 12.000

QUATTRO FONTANE 2 200 — via [illegible] Fontane 23 tel. 4741515. **L'avvocato del diavolo** di Taylor Hackford, con Al Pacino, Keanu Reeves. Orario: 17.30 L. 8.000; 20.00-22.30 L. 12.000

QUATTRO FONTANE 3 140 — via Quattro Fontane 23 tel. 4741515. **Big fish** di Stefan Schwartz, con Kate Beckinsale, Dan Futterman. Orario: 16.30-18.30 L. 8.000; 20.30-22.30 L. 12.000

QUATTRO FONTANE 4 70 — via Quattro Fontane 23 tel. 4741515. **Storie d'[illegible]** di e con Jerzy Stuhr, con Dominika Ostalowska. Orario: 17.30 L. 8.000; 19.10-20.50-22.30 L. 12.000

QUIRINALE Sala 1 300 — via Nazionale 190 tel. 4882653. **Titanic** di James Cameron, con Leonardo Di Caprio, Kate Winslet. Orario: 15.00 L. 8.000; 18.30-22.00 L. [illegible]

QUIRINALE Sala 2 100 — via Nazionale 190 tel. [illegible]. **Naja** di Angelo Longoni, con Enrico Lo Verso, [illegible] Accorsi. Orario: 16.00-18.10 L. 8.000; 20.20-22.30 L. [illegible]

[illegible] 300 — via Minghetti 4 tel. 6790012. **Boogie nights V.O.** di Paul Thomas Anderson, con Burt Reynolds (VM 18). Orario: 16.30 L. 8.000; 19.30-22.30 L. 12.000

REALE Sala 1 725 — piazza Sonnino 7 tel. 5810234. **Alien-La clonazione** di Jean-Pierre Jeunet, con Sigourney Weaver. Orario: 16.00-18.10 L. 8.000; 20.20-22.30 L. 12.000

REALE Sala 2 300 — piazza Sonnino 7 tel. 5810234. **[illegible] invisibili** di Wim Wenders, con Andie [illegible]. Orario: 15.30-17.50 L. 8.000; 20.10-22.30 L. 12.000

RIALTO 330 — via IV Novembre [illegible] tel. 6790763. **Il matrimonio del mio migliore amico** di P.J. Hogan. Orario: 16.30-18.30 L. 8.000; 20.30-22.30 L. [illegible]

RITZ 600 — viale Somalia [illegible]. **Boogie nights** di Paul Thomas Anderson, con Burt Reynolds (VM 18). Orario: 16.15 L. 8.000; 19.15-22.30 L. [illegible]

RIVOLI 370 — via Lombardia 23 tel. [illegible]. **Il collezionista** di Gary Felder, con Morgan Freeman, Ashley Judd (VM 14). Orario: 16.00-18.10 L. 8.000; 20.20-22.30 L. 12.000

ROMA 274 — piazza Sonnino 37 tel. 5812884. **Harry a pezzi** di e con Woody Allen, con Billy Crystal, Demi Moore. Orario: 16.00-18.10 L. 8.000; 20.20-22.30 L. 12.000

[illegible] 710 — via Salaria 31 tel. 8554305. **Alien-La clonazione** di Jean-Pierre Jeunet, con Sigourney Weaver. Orario: 15.30-17.50 L. 8.000; 20.10-22.30 L. 12.000

ROYAL Sala 1 — via E. [illegible] 175 tel. 70474549. **Alien-La clonazione** di Jean-Pierre Jeunet, con Sigourney Weaver. Orario: 15.30-17.50 L. 8.000; 20.10-22.30 L. 12.000

ROYAL Sala 2 200 — via E. Filiberto 175 tel. 70474549. **Boogie nights** di Paul Thomas Anderson, con Burt Reynolds (VM 18). Orario: 16.15 L. 8.000; 19.15-22.30 L. 12.000

[illegible] 372 — via Girolamo Induno 1 tel. 5812495. **Titanic** di James Cameron, con Leonardo [illegible] Caprio, Kate Winslet. Orario: 15.00 L. 8.000; 18.40-22.15 L. 12.000

[illegible] 400 — via Mercede 50 tel. 6794753. **In & Out** di Frank Oz, con Kevin Kline, Joan Cusack. Orario: 16.30-18.30 L. 8.000; 20.30-22.30 L. 12.000

[illegible] Sala 1 400 — via Bergamo 25 tel. 85300948. **Starship troopers-Fanteria dello spazio** di Paul Verhoeven. Orario: 15.00-17.30 L. 8.000; 20.00-22.30 L. 12.000

SAVOY Sala 2 320 — via Bergamo 25 [illegible] 85300948. **Il testimone dello sposo** di Pupi Avati, con Diego Abatantuono. Orario: [illegible] 18.10 L. 8.000; 20.20-22.30 L. [illegible]

SAVOY Sala 3 130 — via Bergamo [illegible] tel. [illegible]. **Paradiso perduto** di Alfonso Cuarón, con Ethan Hawke, Gwyneth Paltrow. Orario: 15.30-17.40 L. 8.000; 20.00-22.30 L. 12.000

SAVOY Sala 4 [illegible] — via Bergamo 25 tel. 85300948. **Titanic** di James Cameron, con Leonardo Di Caprio, Kate Winslet. Orario: 15.15 L. 8.000; 18.45-22.15 L. 12.000

SISTO 555 — via [illegible] Romagnoli 125 (Ostia) tel. 5610750. **[illegible]** di James Cameron, con Leonardo [illegible] Caprio, Kate Winslet. Orario: 15.00 L. 8.000; 18.30-22.00 L. 12.000

SUPERGA 600 — [illegible] della Marina 44 (Ostia) tel. 5672528. **[illegible] perduto** di Alfonso Cuarón, con Ethan Hawke, Gwyneth Paltrow. Orario: 16.00-18.10 L. 8.000; 20.15-22.30 L. 12.000

TRIANON Sala 1 400 — via [illegible] Scevola 99 tel. 7858158. **[illegible]** di James Cameron, con Leonardo Di Caprio, Kate Winslet. Orario: 15.00 L. [illegible] 18.30-22.00 L. 12.000

TRIANON Sala 2 200 — via Muzio Scevola 99 tel. [illegible]. **Starship troopers-Fanteria dello spazio** di Paul Verhoeven. Orario: 15.00-17.30 L. 8.000; 20.00-22.30 L. 12.000

TRIANON Sala 3 200 — via Muzio Scevola 99 tel. 7858158. **Il testimone dello [illegible]** di Pupi Avati, con Diego Abatantuono. Orario: 16.15-18.20 L. 8.000; 20.30-22.30 L. [illegible]

[illegible] 4 150 — via [illegible] Scevola 99 tel. [illegible]. **Monella** di Tinto Brass, con Anna Ammirati, Serena Grandi (VM 18). Orario: 16.30-18.30 L. 8.000; 20.30-22.30 L. [illegible]

TRIANON Sala 5 140 — via Muzio Scevola 99 tel. 7858158. **Grazie signora Th[illegible]** di [illegible] Herman, con Ewan McGregor. Orario: 16.30-18.30 L. 8.000; 20.30-22.30 L. 12.000

ULISSE 700 — via Tiburtina 374 tel. 43533744. **Simpatici & antipatici** di e con Christian De Sica, con Leo Gullotta. Orario: 16.30-18.30 L. 8.000; 20.30-22.30 L. 12.000

UNIVERSAL 800 — via Bari 18 tel. 44231216. **Boogie nights** di Paul Thomas Anderson, con Burt Reynolds (VM 18). Orario: 16.30 L. 8.000; 19.30-22.30 L. 12.000

D'ESSAI

[illegible] via F. Redi 1/A tel. 4402719 L.7.000 **Riposo**

AZ. LABIRINTO Sala A via Pompeo Magno, 27 tel. 3216283. L.10.000 **Come tremolo [illegible]** Orario 20.30-22.30.

AZ. LABIRINTO Sala B via Pompeo Magno, 27 tel. 3216283. L.10.000. **La seconda guerra [illegible] americana**. Orario: 20.30-22.30.

AZ. LABIRINTO Sala C via Pompeo Magno, 27 tel. 3216283 L.10.000 **Febbre a 90°**. Orario: 20.30-22.30.

AZZURRO SCIPIONI Sala Lumière via degli Scipioni, 82 tel. 39737161. Ingresso con tessera **Accattone** Orario: 17.30 **Calcutta** Orario 19.30 **Don Juan De Marco** Orario 21.00

[illegible]CIPIONI Sala Chaplin via degli Scipioni 82 tel. 39737161. Ingresso con tessera **I pugni in tasca** Orario: 18.30 **[illegible]** Orario [illegible]. **[illegible]** Orario 22.30. Ogni proiezione sarà preceduta dal cortometraggio "Asino che legge" di P. Reggiani

GRANCALEONE via Levanna 11 tel. 82000959. Ingresso a sottoscrizione **Orizzonti di gloria**. Orario 20.40-22.30.

[illegible] via Paisiello, 24 tel. 8554210. L.7.000 **I pugni in tasca** Orario: 19.00 **L'uomo proiettile** Orario 21.00

[illegible] via Diego Angeli, 143 tel. 41730851 L.7.000. **Riposo**

CULT [illegible] via T. Vipera, 5 tel. [illegible] L.5.000. **Riposo**

DELLE PROVINCIE via delle Provincie, 41 tel. 44236021 L. [illegible] **Angeli protettore [illegible]** Orario 16.00-18.10-20.20-22.30.

[illegible] via Urbana, 47/A tel. 4872368. L.6.000. **Greenhood** V.O. Orario: 21.00 **[illegible]** V.O. Orario: 22.45.

[illegible] via Perugia, 34 tel. 7824167. **[illegible] amore di Petra Von Kant**. Orario: 17.00 **Il prato** Orario: [illegible] **Pianoso [illegible], 14 anni e maggio** Orario 21.00

[illegible] via Cattaro, 10 tel. 5124656-5130273. L.5.000 **Vieni per me-La maglia del futuro** Orario: 20.30

[illegible] PALOCCO Parr. S. Timoteo - via Apelle 1 tel. 50916710 L.6.000 **[illegible]** Orario 21.15

[illegible] via Nazionale, 194 tel. [illegible] L.12.000 Rassegna Robert Mitchum: **[illegible] enemy below (Duello nell'Atlantico)** V.O. Orario 16.30 **The human comedy (La commedia umana)** V.O. Orario 18.15 **Out of the past (Le catene della colpa)** Orario 20.30 V.O.

[illegible] via G. B. Tiepolo, 13/A tel. 3227559 L.10.000 **Ci sarà la neve a Natale?** Orario: 18.30-20.30-22.30.

TIBUR via degli Etruschi, 40 tel. 4957762 L. [illegible] **Sette anni in Tibet**. Orario 18.00-20.15-22.30.

TIZIANO via G. Reni, 2 tel. 3236588. L.7.000. **[illegible] Ho d'amore** Orario 20.30-22.30

tuttosoldi ogni lunedì con LA STAMPA

La formula giusta per capire

Non occorre essere specialisti per amare e capire la scienza.
Oggi è possibile con i primi nove volumi di «Argomenti di scienze», la collana che unisce il rigore scientifico al piacere della lettura.

ISABELLA LATTES COIFMANN
L'intelligenza degli animali
pp. VIII-152
con ■ figure nel testo, L. 25.000

PIERO BIANUCCI
Piccolo, grande, vivo.
Storie di quark e di galassie, di uomini e altri animali
pp. X-198, L. 25.000

ENRICO STELLA
Elogio dell' insetto
pp. XIV-214
con 65 tavole fuori testo a colori, L. 30.000

ALDO ZULLINI
I giochi della natura.
L'evoluzione all'opera
pp. XIV-106
con 12 figure nel testo, L. 20.000

ULRICO DI AICHELBURG
Batteri e virus.
Dalla peste all'Aids
pp. VIII-192, L. 28.000

TULLIO REGGE
Gli eredi di Prometeo.
L' energia nel futuro
pp. X-158
con 8 figure nel testo, L. 22.000

PIERO SCARUFFI
La fabbrica del pensiero.
Nuove frontiere dell'intelligenza artificiale
pp. XVI-188
con 25 figure nel testo, L. 25.000

ELISABETTA VISALBERGHI
Storie di scimmie
pp. XII-180
con 12 tavole a colori nel testo, L. 30.000

ULRICO DI AICHELBURG
Rivoluzioni della medicina nel xx secolo.
Dai trapianti all' ingegneria genetica
pp. VI-198, L. 25.000

Gli abbonati a «La Stampa» hanno diritto a uno sconto del 20% sulle singole opere e potranno acquistarle presso il Salone di via Roma 80 a Torino.
I nove volumi della collana «Argomenti di scienze» sono in vendita - per abbonati e non - al prezzo speciale di L. 180.000.
Chi fosse interessato ad acquistarli, potrà richiederli contrassegno all'Editrice La Stampa, Ufficio «Edizioni librarie», via Marenco 32, 10126 Torino (fax 011-655306).

LIBRI DE LA STAMPA

I VOLUMI DE «LA STAMPA», DISTRIBUITI DA RCS LIBRI E GRANDI OPERE, SONO IN VENDITA PRESSO LE MIGLIORI LIBRERIE

LE GRANDI INIZIATIVE LA STAMPA IN OFFERTA SPECIALE.

LE ALPI DI MESSNER

OLTRE 7 ORE DI FILMATO, 700 FOTO, 800 PAGINE DI RACCONTI INSIEME AD UNA GUIDA D'ECCEZIONE.

Prima serie (dal n° 1 al n° 7)
1 ODLE, L'invenzione della montagna - 2 MONTE BIANCO, Alle origini dell'alpinismo - 3 MONVISO, Il pilastro del cielo - ■ CERVINO, La sfida della vertigine - ■ SASSOLUNGO, CATINACCIO, SELLA, Le Dolomiti ■■■ gioventù - 6 CIVETTA, La leggenda del 6° grado - 7 ADAMELLO, Montagne ■ pace, montagne di guerra. **Lire 105.000**

Seconda ■■■ (dal n° 8 al n° 13)
■ ALPI GIULIE, L'oriente selvaggio - ■ MONTE ROSA, Orizzonti di ghiaccio - 10 MASINO, BREGAGLIA, Il regno del granito - 11 GRAN PARADISO, Dalla parte ■■■ montagna - 12 CONCA DI CORTINA, Le Dolomiti del sorriso - 13 ALPI D'INVERNO, La lezione del freddo.
Lire 90.000

Serie completa (dal n° 1 al n° 13) **Lire 160.000**

Ogni videocassetta **Lire 18.000**

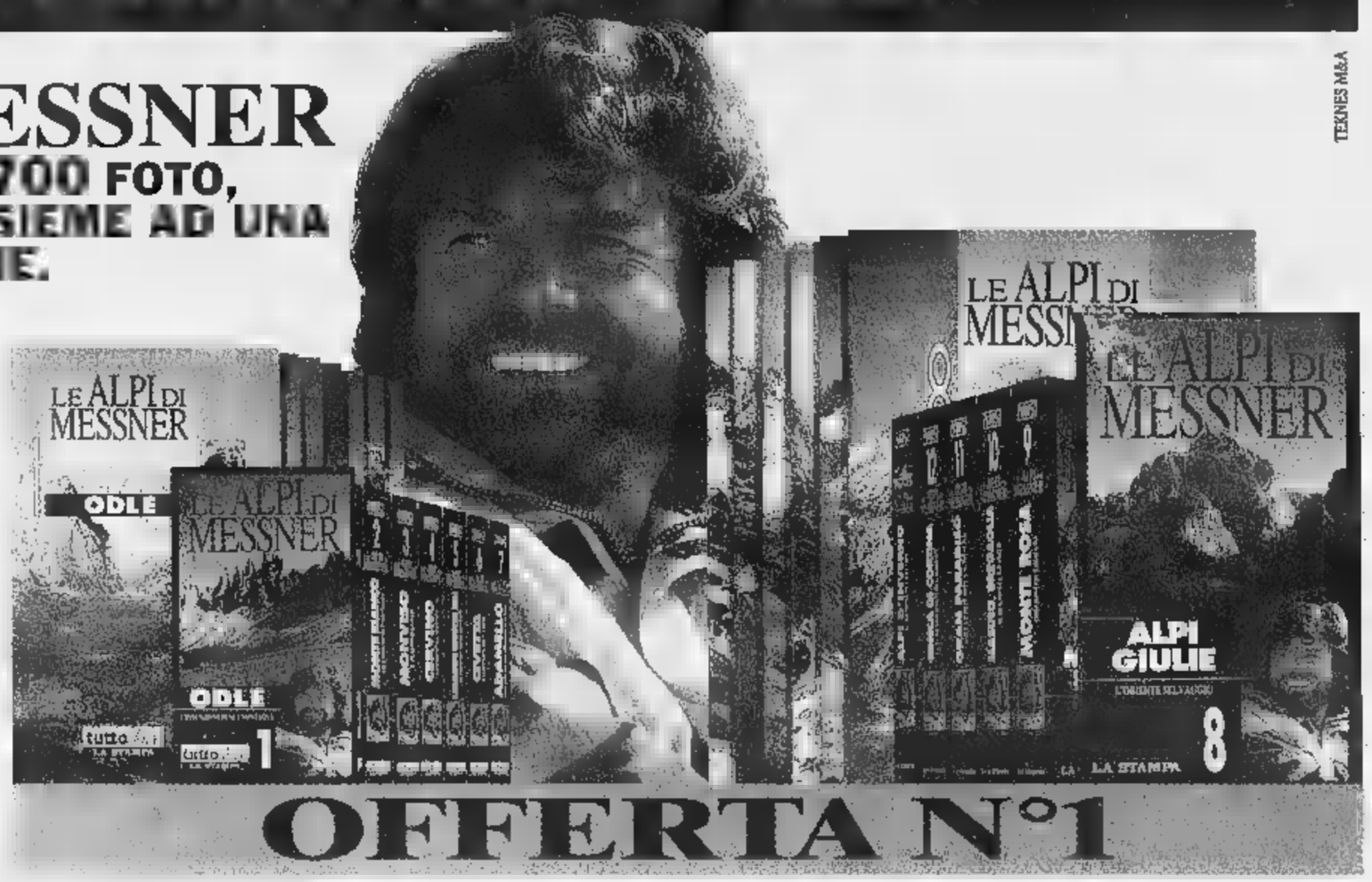

TEKNES M&A

OFFERTA N°1

LE VIDEOCASSETTE serie GAMBAROTTA

UN NUOVO MODO DI ESPLORARE IL TERRITORIO CON GLI HOME-VIDEO LA STAMPA

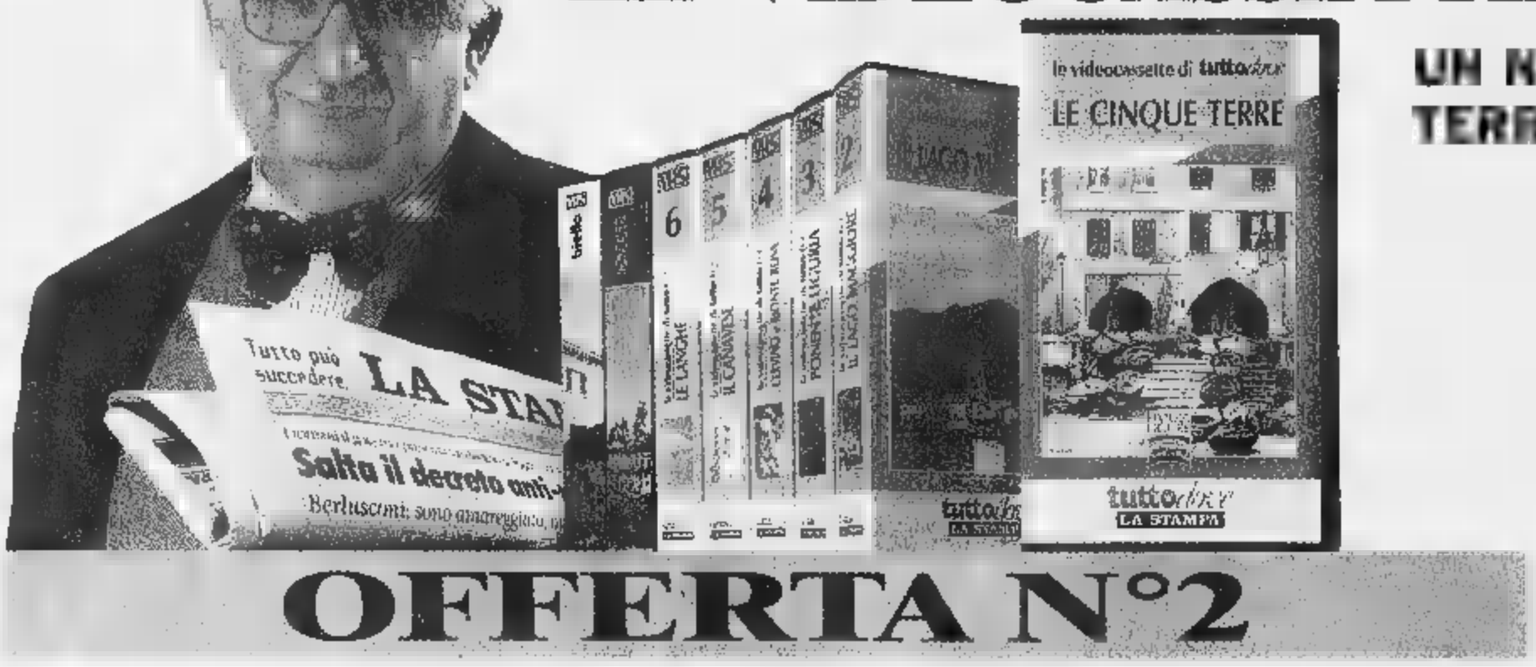

Serie completa (n° 8 videocassette)
Le Cinque Terre, Il Lago Maggiore, Ponente Ligure, Cervino e Monte Rosa, Il Canavese, Bassa Langa ■ Roero, Moncalieri e Biella.
Lire 80.000

Ogni videocassetta **Lire 12.000**

OFFERTA N°2

GLI AUDIOLIBRI DI TUTTOLIBRI

I TUOI NUOVI COMPAGNI DI VIAGGIO E DEL TEMPO LIBERO

Autori vari (n° 6 audiolibri)
1 ČECHOV - La signora col cagnolino e Il monaco nero, 2 POE - I misteri della rue Morgue e La lettera rubata, 3 JANOWITZ - Schiavi di New York, ■ GOETHE - I dolori del giovane Werther, 5 FENOGLIO - La malora, ■ DOSTOEVSKIJ - Le notti bianche. **Lire 45.000**

I racconti di Italo Svevo (n° 5 audiolibri)
1 L'assassinio di via Belpoggio e Un contratto, 2 La novella del buon vecchio e della bella fanciulla, 3 Argo e ■ suo padrone ■ Vino generoso, ■ Le confessioni del vegliardo, 5 ■ mio ozio, Proditoriamente e Il vecchione. **Lire 38.000**

Ogni audiolibro **Lire 8.000**

OFFERTA SCUOLA

I racconti di Italo Svevo (n° 5 audiolibri) **Lire 28.000**
Autori vari (n° 6 audiolibri) **Lire 35.000**
Ogni audiolibro **Lire 6.000**

OFFERTA N°3

LE SPESE POSTALI SONO A CARICO DELL'EDITRICE **LA STAMPA**

PER INFORMAZIONI E PRENOTAZIONI RIVOLGETEVI AL SEGUENTE NUMERO VERDE:

Numero Verde **167-233383**

Per la pubblicità su
LA STAMPA
PK
publikompass
Sig. BRUNO CONTI
Agente Publikompass spa
Alessandria Via Vochieri, 50
Tel. (0131) 442.543-442.544

LA STAMPA

ALESSANDRIA

E PROVINCIA

Giovedì 5 Marzo 1998

REDAZIONE: VIA CAVOUR 5, TELEFONO 265.303 / STAMPA IN: 263.360

arsal
ARGENTERIE SACCO
DAL 1915 IN [redacted]
VIA GALIMBERTI 44, TEL. 0131.226633
VASSOI

Una folta delegazione, nell'Alessandrino centinaia le ditte d'autotrasporto

Tir pronti a marciare su Torino

In provincia mobilitati per la protesta di sabato

ALESSANDRIA. La Fai prepara la «marcia [redacted] Torino», che gli autotrasportatori effettueranno sabato, in concomitanza con la manifestazione di protesta per le strade del capoluogo piemontese. Dalla provincia (in particolare Novese e Tortonese dove hanno sede almeno un terzo delle imprese italiane), partirà [redacted] folta delegazione [redacted] «padroncini» [redacted] titolari [redacted] grandi imprese del settore. Saranno almeno in quaranta a chiedere al governo soluzioni urgenti [redacted] problemi della categoria, che nell'Alessandrino conta centinaia di operatori.

I camionisti hanno già posto [redacted] «ultimatum» al governo sulla questione del bonus fiscale di 275 miliardi, [redacted] cui l'Ue pretende la restituzione. «Le ditte non intendono pagare le multe - tuonano alla Fai -. Gli [redacted] statali degli anni passati [redacted] frutto di una legge che puntava a sanare in parte gli squilibri tra autotrasportatori italiani e colleghi stranieri».

I «bisonti della strada» raggiungeranno Torino sabato e dalle 16 sfileranno per le vie [redacted] città dal 15 poi [redacted] prepara il blocco totale della categoria

Si sollecita poi il ministro Burlando ad attuare una politica di rilancio del settore. «Vogliamo [redacted] in linea con i camionisti delle altre nazioni europee - afferma Giorgio Guaraglia, della Fai -. Occorrono agevolazioni [redacted] pedaggi autostradali e riduzioni di prezzo del gasolio, che in Italia costa mediamente 160 al litro in più rispetto agli altri Paesi dell'Ue».

Inoltre, per la Fai «è indispensabile l'utilizzo dei 1800 miliardi stanziati per il potenziamento della nostra attività».

I delegati locali della Federazione autotrasportatori sono stati ricevuti dal presidente della Regione, Enzo Ghigo, che ha assicurato il pieno sostegno alla categoria.

«Adesso, attendiamo dal governo un'analoga presa di posizione, che tarda però ad arrivare - sostiene Guaraglia -. Burlando ha ricevuto i rappresentanti nazionali, ma [redacted] è pronunciato sulle nostre richieste». Così cresce il malumore ed è stata promossa la mobilitazione di Torino, che si svolgerà sabato alle 16. I «bisonti della strada» sfileranno in corteo per le vie principali, creando qualche disagio alla circolazione.

[redacted] contemporanea, la Fai organizzerà iniziative analoghe [redacted] Como e in altre città del Nord. Nel weekend, si deciderà poi [redacted] attuare dal 15 al [redacted] il blocco totale dell'autotrasporto, che paralizzerebbe l'Italia per un'intera settimana.

Massimo [redacted]

[illegible]

Presto partirà la rubrica «filo diretto» con l'esperto

Oggi [redacted] edicola i lettori de La Stampa trovano il quattordicesimo fascicolo della «Guida ai cognomi di Alessandria [redacted] provincia». Intanto in redazione continuano ad arrivare numerosissimi i tagliandi con richieste di spiegazioni: [redacted] pubblicheremo altri a fine settimana e presto parte la rubrica [redacted] le risposte del prof. Soranzo.

Ieri in Regione si decideva su altre mille richieste dal Piemonte

Di Bella: in provincia oltre 200 chiedono la sperimentazione

ALESSANDRIA. Sono 227 gli alessandrini affetti [redacted] patologie tumorali che hanno chiesto [redacted] essere inseriti nel protocollo di «osservazione sperimentale» dell'applicazione del metodo Di Bella. Ma si tratta di un conto fatto su 2100 richieste arrivate all'assessorato alla Sanità regionale, che in questi giorni ne sta vagliando altre: in totale forse si arriverà a 3 mila. Alcune infatti [redacted] giunte in ritardo, ma l'assessorato ha concess[redacted] una dilazione nei tempi per consentire a più persone di poter accedere al trattamento.

Il professor Luigi Di Bella in tutta la regione migliaia [redacted] domande per la sperimentazione

Per il territorio dell'azienda sanitaria [redacted] Alessandria e Tortona le domande [redacted] 115, mentre per quanto riguarda l'Asl Casale e Valenza sono 50, e per quella delle città di Novi - Acqui e Ovada [redacted] 62.

Ieri pomeriggio all'assessorato torinese di corso Regina Margherita riunione fiume tra l'assessore Antonio D'Ambrosio [redacted] la commissione oncologica per discutere sulle metodologie di scelta [redacted] di applicazione della sperimentazione nei reparti degli ospedali. Intanto ieri il Ministero della Sanità ha inviato alle Regioni il riparto dei farmaci a base di somatostatina e octreotide che le aziende farmaceutiche dichiarano di poter mettere a disposizione. Secondo quanto ha reso noto il ministero, il riparto dei farmaci alle Regioni è stato fatto «in base alla popolazione e all'incidenza dei tumori». Le Regioni potranno fornirsi dei farmaci a partire da domani: sarà cura delle Regioni, ha ricordato il ministero, indicare le farmacie nelle quali è possibile acquistare i farmaci [redacted] prezzo ridotto.

Antonella [redacted]

[redacted]

E [illegible] in 4 [illegible]

CASALE. Dei sei ricorsi presentati al pretore Valentino Pezzuti per ottenere l'autorizzazione ad [redacted] i farmaci della cura Di Bella, ne resta soltanto uno su cui il giudice si è riservato alcuni giorni per decidere.

In un [redacted] il paziente è deceduto nel frattempo. «Per altri quattro - spiega l'avvocato Paolo Casalone - abbiamo desistito: è il termine esatto per dire che [redacted] è rinunciato a pro[redacted] ricorso, poiché il decreto del 19 febbraio concede, praticamente, quanto richiedevamo: cioè la somatostatina a prezzo politico».

Rimane ancora il [redacted] di un paziente per il quale [redacted] legale torinese, rappresentato a Casale dall'avvocato Grangia, ha deciso comunque di procedere. [s. m.]

La più nota manifestazione di calcio giovanile in provincia

Addio al Torneo Caligaris?

Quest'anno non ci sarà la 38ª edizione

CASALE. La città perde [redacted] altro pezzo della sua storia e della [redacted] tradizione. Quest'anno, infatti, non verrà disputato il torneo di calcio «Umberto Caligaris» che nelle ultime edizioni aveva visto in azione le più importanti nazionali giovanili d'Europa under [redacted].

L'annuncio [redacted] stato diramato ieri attraverso un sintetico comunicato. Profonda è l'amarezza degli organizzatori, costretti a prendere questa drastica decisione. «Negli ultimi anni, nonostante i risultati positivi dal punto [redacted] vista sportivo e tecnico, c'è stato, purtroppo, grande disinteresse tra gli sportivi - precisa Luciano Percivalle, presidente del Comitato organizzatore -. Continuavamo a perdere decine di milioni per mancanza di pubblico [redacted] la manifestazione poteva sopravvivere solo grazie all'interessamento [redacted] Camillo Venesio che ha sempre voluto proseguire l'iniziativa [redacted] intrapresa dal nonno, fondatore della Banca di Credito del Piemonte».

Lo sfogo prosegue: «Casale è una città che non si merita niente. I monferrini non hanno capito l'importanza di questa iniziativa che ha portato il no[redacted] della città [redacted] Europa, essendo un torneo internazionale».

Il calciatore Umberto Caligaris

La sospensione della gara [redacted] come pausa di riflessione, ma Percivalle teme che possa essere «un addio definitivo».

Lo scorso anno sono stati incassati 3 milioni [redacted] mila lire in tre serata: «Una vera miseria» commenta di Percivalle.

Il torneo Caligaris nacque in memoria del grande calciatore casalese, morto nel 1940, che fu terzino sinistro prima nerostellato, poi nella Juventus [redacted] nella Nazionale di Vittorio Pozzo che vinse i Mondiali nel '34 e '38.

Alla nascita del torneo internazionale, accompagnato dalla tradizionale sfilata per le vie [redacted] dai fuochi artificiali, facevano parte del Comitato promotore il banchiere Camillo Venesio (nonno dell'attuale presidente dello staff organizzativo), Bruno Borghini, Aldo Bagna, Pierino Dusio e i fratelli Buzzolino. Dopo la prova con la «Coppa Scriuzo» nel 1956, la gara intitolata [redacted] Umberto Caligaris partì [redacted] gonfie vele [redacted] per decenni vide [redacted] azione le future stelle del calcio mondiale: da mostri sacri come Pulici e Bergomi, fino [redacted] giorni nostri con Buffon, Tacchinardi e Totti. [r. al.]

[illegible]

Alessandria

Il Demanio cederà i suoi «gioielli»

Un disegno [redacted] legge del vicepremier Veltroni è in discussione alla Camera: prevede la cessione ai privati, per 30 anni, degli edifici demaniali [redacted] valore storico-culturale: unica clausola, il loro restauro. In provincia sono interessati la Cittadella e l'ex Distretto di Alessandria, il Forte [redacted] Gavi, [redacted] Castello di Acqui. PAG. 39

[illegible]

Morto Franco Ponti sindaco fino all'80

E' morto ieri mattina all'ospedale Santo Spirito l'avvocato Franco Ponti, 76 anni, dal 1975 al 1980, sindaco della città, il primo iscritto al pci: guidò [redacted] giunta di centro sinistra, all'epoca un «debutto» per Casale. PAG. 41

Acqui Terme

Adesso i rifiuti vanno a Vercelli?

L'assemblea dei sindaci del Consorzio ha approvato un'intesa: prevede il conferimento di circa [redacted] mila tonnellate di rifiuti nell'impianto di Vercelli. PAG. 41

"La Maranzana"

CANTINA MARANZANA
Soc. Coop.r.l.

VINI D.O.C. PIEMONTESI

Dalle nostre colline alla Vostra tavola, la tradizione dei nostri vini.

Vendita diretta di vini D.O.C. [redacted] D.O.C.G.
sia in bottiglia che in damigiane.

Orario di apertura nuovo centro vendita al dettaglio
"LA CANTINETTA DEL CONSUMATORE"
dal lunedì al sabato: 8-12 / 14-18
domenica mattina: 9-12
giorno di chiusura: domenica pomeriggio

Via S. Giovanni, 20
Tel. 0141-77927 - Fax 0141-777287

MARANZANA (AT)

[redacted]

[redacted]

Una signora rimasta ustionata in via dei Preti mentre si recava a dar da mangiare ai gatti randagi, che da anni continua a mantenere [redacted] a proprie spese, chiede aiuto (anche in base alla legge regionale 281) per la sterilizzazione delle gatte, che l'anno scorso hanno partorito ben 24 micetti.

E' arrivata la risposta alla lettera scritta dal signor Aldo Fornari che a causa di un pullman sostitutivo di un treno passato da Cantalupo 10 minuti prima del previsto, non ha potuto partecipare ad un concorso che si teneva a Torino. Un architetto suggerisce di abbassare [redacted] riscaldamento in teatro. Il consigliere provinciale Cristiano Bussola scrive al prefetto affinchè faccia presente al ministro degli Interni che i cittadini devono pagare un sovrapprezzo per le carte d'identità valide per l'espatrio.

Lo sportello del cittadino è sempre aperto: chi ha disservizi da segnalare, dubbi da chiarire, lamentele da esternare, può continuare a rivolgersi alla redazione [redacted] de «La Stampa», in via Cavour 5, 15100 Alessandria.

E' possibile scrivere, presentarsi [redacted] persona, telefonare ai numeri (0131) 266303-266355, o anche mandare un fax allo (0131) 232508. Ogni giovedì [redacted] «La Stampa» saranno pubblicati i quesiti dei lettori e le relative risposte chieste agli enti competenti.

A CURA DI Selma Chiosso E Gino Defrancisci

Le Ferrovie accerteranno gli orari di fermata [redacted] Cantalupo

Chi sterilizzerà le gatte?

Carte d'identità «in sovrapprezzo»

BOTTA [redacted]

Un aiuto per i [redacted] di via dei Preti

Sono la signora rimasta coinvolta in un incendio scoppiato in via dei Preti in una baracca dove mi reco da 3 anni e mezzo a dar da mangiare ad alcuni gatti. Non [redacted] ancora del tutto guarita dalle ustioni anche se voglio ringraziare i medici dell'ospedale cittadino perché è grazie [redacted] loro che posso vivere una vita quasi normale. Mi aspettavo, che dopo aver letto l'accaduto - pubblicato sul giornale - qualcuno mi aiutasse o mi sostituisse nell'accudire i mici, che, [redacted] non fosse stato per mia figlia sarebbero rimasti senza cibo. Eppure in città esistono associazioni che si occupano [redacted] animali. Adesso però pongo un problema sperando che qualcuno mi aiuti a trovare una risposta, ma soprattutto delle soluzioni. Il Comune di Alessandria sponde circa [redacted] milioni l'anno per i cani. [redacted] io trovo un [redacted] randagio telefono [redacted] ai vigili e loro chiamano l'addetto che [redacted] ne prende cura, come è giusto che sia.

Invece i gatti sono i parenti poveri. Io cerco di curarli, perchè difficilmente riesco [redacted]

Il consigliere Cristiano Bussola

«sistemarli». Ed è [redacted] carico delle cure che sorge il problema. Mi hanno detto che in base alla legge [redacted] qualcuno deve prendersi c[redacted] dei «calori» dei gatti e provvedere alla sterilizzazione delle gatte. Due [redacted] loro lo scorso anno hanno partorito 12 micetti [redacted] testa e anche se io gioisco nel vederli vorrei che, chi di competenza mi aiutasse.

Per arrivare al nocciolo: chi paga la sterilizzazione delle gatte [redacted] la [redacted] per quei 10 gior[redacted] dopo l'intervento? Io [redacted]tinuo a mantenere i gatti [redacted] dei Preti ma non ce la faccio a pagare gli interventi che costano 250 o 350 mila lire l'uno. Non posso farlo e non sarebbe nemmeno giusto. Chi ha preso in appalto il gattile ha pochi soldi. A questo punto intervenga qualcuno, Comune, Asl, il veterinario provinciale, sponsor privati, non importa chi, ciò che conta è che mi si dia una [redacted] altrimenti i gatti si «centuplicano» e [redacted] provveda all'attuazione della legge. [redacted] che a Torino si [redacted] agito quartiere per quartiere. Vorrei che fosse chiaro che io amo i gatti e li curo più che posso.

Quando li ho rivisti, dopo le ustioni, mi correvano incontro, anche il micino salvato quel giorno dalle fiamme e che ha perso un occhio. Poi manca anche un posto dove ci siano dei veterinari convenienti e si possano portare i gatti bisognosi di cura e in emergenza. Mi spiace che ci siano animali di serie A e B. Tutti si commuovono per i cani, per i gatti no; il gatto passa inosservato perché nella [redacted] grande dignità nasconde le [redacted] ferite e non fa rumore. E' la prima volta che chiedo aiuto, [redacted] l'ho mai fatto neanche quando ero bendata come una mummia [redacted] con il 40 per cento delle ferite sul corpo.

Lettera firmata
Alessandria

Documenti troppo cari per l'[redacted]patrio

Il consigliere provinciale Cristiano Bussola ha scritto una lettera al Prefetto [redacted] Alessandria, Federico Quinto, per sottolineare il problema del sovrapprezzo che i cittadini residenti nei Comuni italiani devo[redacted] ancora pagare per le carte d'identità valide per l'espatrio, nonostante sia entrato in vigore [redacted] trattato internazionale che liberalizza [redacted] frontiere europee. Ecco il testo della lettera: «Il trattato di Schengen apre, [redacted] fatto, le frontiere tra i Paesi europei. Mi chiedo, pertanto, se sia legittimo che gli uffici anagrafici dei Comuni, compresi quelli della nostra provincia, continuino a far pagare 31 mila lire (in alcuni casi la cifra è anche superiore) per rilasciare le carte di identità valide per l'espatrio. [redacted] tratta di un palese controsenso. In un recente convegno tale questio[redacted] è stata evidenziata dai responsabili delle anagrafi delle più importanti città italiane, che hanno chiesto l'interessamento delle Prefetture.

Mi permetto, dunque, di rivolgermi a Lei pregandola di sottoporre il problema all'attenzione del Ministro dell'Interno, affinchè possa adottare opportuni provvedimenti».

Cristiano Bussola
Alessandria

Controlli [redacted] Fs sull'autobus [redacted]

In relazione a quanto segnalato dal signor Aldo Fornari, informo che [redacted] già stati avviati gli opportuni accertamenti per la verifica dell'effettivo orario [redacted] fermata a Cantalupo, lo scorso 30 gennaio, della corsa d'autobus To 400 «Nizza Monferrato-Alessandria».

Nell'esprimere al viaggiatore il rincrescimento più vivo per lo spiacevole contrattempo, faccio presente che l'irregolarità, se accertata, sarà contestata, con l'eventuale applicazione delle penalità previste dal contratto, alla Società che gestisce il servizio sostitutivo per conto delle Ferrovie dello Stato.

Gianni Farneti
Capo ufficio stampa
delle Ferrovie dello Stato
Roma

[redacted] sulle [redacted] al Teatro [redacted]

Ho letto la lettera del dottor Rossi sulle «saune» in galleria a Teatro [redacted] non posso che associarmi [redacted] malincuore alla [redacted] constatazione; anch'io sono [redacted] Alessandria [redacted] vorrei che l'efficienza dell'Europa di cui tanto si parla cominciasse pure da queste norme elementari. Per concludere, mi permetterei [redacted] dare un consiglio, in quanto architetto: considerato il rapporto soffitto/sedili dell'incriminata galleria, sarebbe sufficiente abbassare un po' [redacted] riscaldamento.

Architetto Maria Benzi
Alessandria

UNI I CONSUMATORI

Se la tapparella rotta costa mezzo milione

N[redacted] era ancora capitato di apprendere che, per sostituire due cinghiette e due ganci di una tapparella nella mattinata di un normale giorno lavorativo, senza particolare urgenza, si potesse spendere quasi [redacted] milione! Tale è la cifra sborsata da un pensionato alessandrino che, trovatosi con una tapparella guasta, ha pensato di ricorrere alle «Pagine utili» per cercare chi gliela riparasse.

La sua attenzione [redacted] subito caduta sull'accattivante pubblicità di una ditta di pronto intervento, addirittura dotata di numero telefonico [redacted] chiamata gratuita. Il pensionato telefona, precisa di cosa ha bisogno e chiede anche da dove arrivino i «soccorsi», per avere un'idea della spesa. Nessuna preoccupazione: interverrà la squadra dislocata in Alessandria e dovrà solo pagare un diritto di chiamata di 50.000 lire. I tecnici arriva[redacted] in mattinata, sistemano la tapparella [redacted] presentano il conto: 400.000 più Iva con tanto [redacted] fattura su cui precisano il lavoro fatto, anzi di più. Scrivono di [redacted] eseguito [redacted] lavoro previo ordine accettato (intendevano forse preventivo?): il che non [redacted].

Il pensionato salda la fattura poi, piuttosto avvilito per il sopruso, si rivolge allo sportello del consumatore (Adiconsum ad Alessandria, piazza Giovanni XXIII 4, tel. 167.57.45.74) alla ricerca di qualche rivalsa per l'ingiustizia subita. L'Adiconsum ha telefonto [redacted] Trino, dove ha sede la ditta che opera in diverse province piemontesi. Per due volte gli addetti hanno fornito tutti i dati necessari, poi hanno invitato a rivolgersi all'amministrazione. Contattata l'amministrazione una signora, dalla voce identica a quella che, nei giorni precedenti, aveva fatto da filtro e raccolto i dati, ha escluso che ci fosse [redacted] qualsiasi errore asserendo che bisognava tenere conto che: la telefonata è gratuita, molti sono gli uomini impegnati tutto il giorno, che l'importo comprende anche il diritto di chiamata di 50.000 lire, che l'intervento viene fatto quasi sempre in giornata.

Trattandosi di un intervento in [redacted] giorno feriale e in orario [redacted] lecito attendersi che il sovrapprezzo della prestazione dovesse limitarsi al diritto [redacted] chiamata: altrimenti quanto sarebbe costata la stessa riparazione se richiesta in giorno festivo? La risposta è stata [redacted] quelle che non permettono repliche: almeno il doppio!

Con la precisazione che, se non fossero in regola [redacted] avrebbero rilasciato regolare fattura. Ma il pensionato e l'Adiconsum non sono convinti che tutto ciò sia lecito [redacted] vorrebbero farselo confermare [redacted] qualche altro, ente [redacted] autorità, per esempio dalla Guardia di Finanza, la Camera di Commercio, l'associazione di categoria. Intanto si invitano le persone a stare attente prima di avvalersi dei servizi del pron[redacted] intervento: se non se [redacted] può fare a meno, chiedere un preventivo dettagliato e per iscritto. [g. d.]

A Spinetta Marengo

[redacted]

Il medico Sergio Prati, morto a 53 anni

ALESSANDRIA. Si celebrano domattina, alle 10, nella parrocchiale [redacted] Spinetta i funerali del medico Sergio Prati, stroncato a 53 anni da una grave malattia mentre si trovava [redacted] Parigi, dove avrebbe dovuto essere sottoposto ad intervento chirurgico. Nella stessa chiesa, [redacted]sera, alle 21, viene recitato il rosario. La salma di Sergio Prati, aiuto alla prima Divisione di Chirurgia dell'ospedale cittadino e volontario dell'Oftal (ogni anno si prodigava per i malati a Lourdes) giungerà oggi a Spinetta. E' già rientrata la moglie Milena, che l'aveva accompagnato nel «viaggio della speranza». [e. c.]

Film e sottoscrizioni

[redacted] algerine

ALESSANDRIA. Per sostenere la battaglia delle donne algerine. Dall'Istituto per la cooperazione e lo sviluppo, con altre venti [redacted] di volontariato e sindacali, sono promossi tre incontri con lo scopo di sensibilizzare alla «questione Algeria» [redacted] sostegno [redacted] distanza delle persone vittime degli attentati.

La prima iniziativa [redacted] del 17 marzo, [redacted] dibattito «Dolente Algeria: il dramma vissuto dal[redacted] donne» nella sala della Provincia in via Guasco, al quale parteciperà Kehira (pseudonimo) una giornalista algerina e Alessandra Mecozzi, esperta del problema algerino, della segreteria nazionale del Fiom. Durante l'incontro ci sarà una sottoscrizione, con [redacted] versamento finalizzata a due progetti: sostegno della libertà di stampa, e affidamento a distan[redacted]. Il primo aprile spettacolo al Comunale: «Righibé» a [redacted] dell'Alma Teatro torinese. Mercoledì [redacted] aprile proiezione del film «Touchia» del regista algerino Rashid Benhadj. [a. m.]

Nominato Ferrero

[redacted] il presidente dei presidenti

Piero Ferrero dell'Europista [redacted] nominato presidente della Conferenza circoscrizionale

ALESSANDRIA. Il presidente della Circoscrizione Europista, Piero Ferrero, è stato eletto presidente della Conferenza dei presidenti delle cinque Circoscrizioni. Compito [redacted] conferenza è quello [redacted] coordinare le attività e le iniziative delle Circocrizioni; ha inoltre la possibilità di integrare la commissione comunale Affari istituzionali per i problemi del decentramento [redacted] della partecipazione.

Il presidente Ferrero ha convocato la conferenza per il 16 marzo, invitando l'assessore al Decentramento Paolo Bobbio, per trattare il tema della agibilità dei centri civici e delle sedi staccate dei sobborghi. [f. m.]

Referendum de La Stampa e Radio Cosmo-Gamma fra gli studenti

Sempre in lotta per Jurassic

Ai «più belli» computer e viaggi da sogno

ALESSANDRIA. In attesa della prossima [redacted] al tesoro prosegue la lotta tra gli studenti delle superiori per aggiudicarsi la fascia di più bella e più bello.

I tagliandi del referendum de «La Stampa» [redacted] Radio Cosmo e Gamma, «Jurassic school 5», devono essere consegnati a «Il libraccio» in via Milano 32. Primi in classifica ancora la coppia Silvia Dusi (Cfp) e Giuseppe Dall'Aira (Volta) [redacted] 1444 voti.

On air. Oggi sulle frequenze di Radio Cosmo [redacted] Gamma, in diretta con i «Prozac più» gruppo punk emergente tra i giovanissimi che l'otto marzo terrà un concerto a Torino mentre a maggio salirà sul palco del «Thunder road».

I premi. Ai più votati due computer della Packard Bell, linea «Platinum», 266 Mhz, completi di sistemi audio, cd rom, modem fax offerti dalla [redacted]sionaria «Numero Uno» di Acqui. Ai secondi «Viaggi del Ventaglio» offerti dalla D.o.c. Travel [redacted] corso Acqui, Alessandria; ai terzi [redacted] buono da [redacted] milioni da spendere alle «Conbipel». [r. al.]

LETTERE AL GIORNALE

«Ma [redacted] ripulitura [redacted] già cominciata»

Per un[redacted] felice coincidenza la lettera del lettore arriva proprio mentre s'iniziano i lavori [redacted] ripulitura dello spazio attiguo alla palestra del liceo scientifico.

Infatti l'altro ieri (martedì [redacted] marzo), gli addetti della società appaltatrice insieme a personale della provincia hanno iniziato a rimuovere il materiale giacente.

L'area verrà così bonificata [redacted] l'istituto ritornerà ad es[redacted] uno dei fiori all'occhiello della Provincia di Alessandria.

Daniele Borioli,
Vicepresidente [redacted] assessore
ai Lavori pubblici
della Provincia

[redacted] e ciarpame dietro la palestra

Interessante e denso di particolari l'articolo pubblicato nei giorni scorsi [redacted] dedicato alla palestra rinnovata del liceo scientifico Galilei.

E' strano però che il giornale [redacted] abbia fotografato il retro della palestra, o contatto diretto con alcune abitazioni, e non abbia formulato la domanda ovvia che sorgerebbe a chiunque.

La formulerò io: signor Daniele Borioli, vicepresidente della Provincia, e assessore ai lavori pubblici quando intenderete ripulire dal ciarpame e dai rottami [redacted] post-alluvione che si sono accumulati ora con i detriti dei lavori effettuati?

Questo luogo è diventato un rifugio di topi enormi che sempre più spesso escono [redacted] «passeggiano» nella strada davanti alle nostre abitazioni. Uno spettacolo davvero poco edificante.

Lettera firmata
Alessandria

Le lettere vanno fatte pervenire alla redazione [redacted] «La Stampa», via Cavour 5, 15100 Alessandria (fax 0131 23.25.08). Preghiamo i lettori di essere sintetici [redacted] preferibilmente inviare testi dattiloscritti. Le lettere prive di firma leggibile, indirizzo e recapito telefonico non saranno pubblicate.

NUMERI UTILI

[redacted]

PRONTO SOCCORSO

[redacted]: [redacted] e, Infantile, 207.224; **Acqui:** 777.211; **Casale:** 434.225; **Novi:** 322.211; **Ovada:** 82.61; **Tortona:** 865.227; [redacted] 959.111.

AUTOAMBULANZE

Alessandria: Croce Rossa 252.242; Croce Verde 252.255.
Acqui T.: Croce Rossa 322.300; Croce Bianca 323.333.
Arquata S.: Croce Verde 636.430.
Basaluzzo: Croce Verde 489.877.
Bassignana: Avis 926.641.
Borgo [redacted] Martino: Cri 429.629.
[redacted] **Marengo:** Assp 270.027.
[redacted] **L.:** [redacted]e Rossa 67.300.
Cassine: Croce Rossa 714.433.
[redacted] **M.to:** Cri 452.258; Croce Verde 453.310; Misericordia 781.010.
Castellazzo B.: Assp 270.027.
Castelnuovo S.: Croce Rossa 823.535.
Cerrina: Croce Rossa [redacted]
[redacted] Croce Verde 791.616/7.
Gavi: Croce Rossa 642.263.
Murisengo: Croce Verde 993.677.
Novi L.: Croce Rossa 20.20.
[redacted] Croce Verde 80.420.
Pontestura: Croce Rossa 466.868.
[redacted]: Croce Rossa 927.317
Ponzone: Croce Rossa 322.300.
S. Salvatore: Croce Rossa 233.050.
S. Sebastiano C.: Cri 786.668.
[redacted] **S.:** Croce Rossa 65.176.
Stazzano: Croce Verde 65.002.
Tortona: Croce Rossa 811.333.
Valenza: Avis 924.060.
Vignale: Croce Rossa 933.348.
Vignole: Croce Rossa 67.300.
Villalvernia: Croce Verde 0337-248202.
Voghera: Croce [redacted].

[redacted]

Ad **Alessandria** è di turno, dalle 9 di oggi alle 9 [redacted] domani, la farmacia Odone, v. Della Vittoria 18 (252.246). Dalle 12,30 alle 15,30 e dalle 21,30 alle 9 del giorno successivo svolge [redacted] a serrande abbassate per farmaci e ossigeno su prescrizione medica urgente, con diritto di chiamata. Negli altri comuni le farmacie di turno svolgono anche servizio di reperibilità, dietro la presentazione di ricette mediche urgenti.
Acqui: Caponnetto, [redacted] Bagni 65 (322.556).
Casale: Cavasonza, v. Duomo 16 (452.181).
Novi: Ospedale, v.le Saffi 50 (29.94).
Ovada: Moderna, v. Cairoli 165 (80.348).
Tortona: Comunale 1, c. Don Orione 51/a (802.630).
[redacted] Centrale, c. Garibaldi [redacted] (941.372).

GUARDIA MEDICA

Alessandria: [redacted] **Acqui:** 57.775; **Casale:** 434.111; [redacted] **B.:** 270.027; **Castelnuovo S.:** 856.763; **Cerrina:** 943.423; **Felizzano:** 791.616/7; **Gavi:** 642.551; **Novi:** 33.21; **Ovada:** 61.777; **S. Sebastiano C.:** 786.209; **Serravalle S.:** 636.129; **Tortona:** 88.51; **Valenza:** 959.111.

DA NON PERDERE

Convegno dell'Api

Bilancio del progetto lavoro

Oggi dalle ore 9,30 in poi nella sede dell'Api in corso Roma ad Alessandria convegno su: «Progetto lavoro: bilancio di un anno di esperienza». [r. g.]

All'Unitré

Lezioni in città [redacted] a Novi

All' Unitré di Alessandria, in sala Ferrero al Comunale, alle [redacted] 15,30 lezione di Antropologia con Cesare Manganelli. A Novi alle ore 15,30 nel Collegio San Giorgio lezione su «Le origini della letteratura d'Oltralpe» con Maria Teresa Cabria. [m. d.]

Cultura e sviluppo

Dibattito sulle riforme

L'associazione Cultura e svilupp[redacted] questa sera alle [redacted] 19 nella sede di via San Giovanni Bosco ad Alessandria promuove [redacted] incontro sul tema «Il riformismo amministrativo in Italia: gli anni Novanta e le leggi Bassanini». Intervengono: Fabio Rugge, Maura Leddi, Piera Vipiana. [r. sc.]

Un disegno di legge di Veltroni: ai privati per 30 anni, basta che li preservino dalla rovina

Il Demanio vuol cedere i suoi «gioielli»

In città l'ex Distretto di piazza Libertà e la Cittadella

ALESSANDRIA. Un disegno di legge del vice premier Walter Veltroni, che ha iniziato il suo cammino alla commissione Cultura della Camera, potrebbe aiutare il recupero della Citta[redacted] di Alessandria destinata ad essere abbandonata dai militari. Non solo. Interventi potrebbero [redacted] decisi per «sal[redacted] altri storici edifici [redacted] provincia: dal Forte di Gavi, al «Palatium Vetus» (sede fino [redacted] qualche anno fa [redacted] Distretto militare) [redacted] piazza Libertà in città, al Castello dei Paleologi ad Acqui. Il disegno di legge prevede, per la salvaguardia del patrimonio culturale italiano, la possibilità che lo Stato ceda ai privati, per trent'anni, immobili demaniali di interesse storico - artistico. Potranno [redacted] trasformati in alberghi, ristoranti, circoli culturali e ricreativi. In cambio di restauri, [redacted] si potrà chiedere un contributo statale sino al [redacted] p[redacted] cento del [redacted] totale [redacted]egli interventi. Unica clausola: l'edificio dovrà essere aperto al pubblico per le visite.

Alla Sovrintendenza ai beni architettonici del Piemonte, tra varie ipotesi, dicono: «Un impegnativo intervento potrebbe riguardare la Cittadella, la più importante realizzazione militare del '700 italiano. Ha [redacted] perimetro di tre chilometri, sul piazzale principale si affacciano edifici sette-ottocenteschi, si [redacted]scute sul suo futuro».

[redacted] discuterà anche domani, a Palazzo Guasco, in occasione della presentazione del volume «Sentinelle di pietra» di Dario Gariglio, con [redacted] tavola rotonda sulla Cittadella: tra l'altro il professor Massimo Brignoli illustrerà le conclusioni di uno studio eseguito per conto della Provincia, proponendo di allestire nel complesso un Museo storico militare.

«Ma - concordano l'assessore comunale alla Cultura Gianfranco Cuttica di Revigliasco e Lucio Bassi, consulente culturale della Provincia - uno, [redacted] più musei, [redacted] risolvono il problema vero dei soldi, degli investimenti necessari per una struttura così complessa, [redacted] città nella città». Indispensabile l'apporto economico dei privati, la proposta di Veltroni potrebbe andare in questa direzione: «Pensando - dice Bassi - a [redacted] fondazione con capitale pubblico-privato». Più facile dovrebbe essere il discorso per «Palatium Vetus», costruito verso il 1170 e [redacted] lungo centro della vita politica, e giudiziaria del Comune, poi ristrutturato e da anni inutilizzato dopo la chiusura del Distretto militare. Edificio [redacted] grande valenza storica, potrebbe essere trasformato [redacted] albergo, oppure circolo culturale - ricreativo. Forse più complesso trovare [redacted] destinazione per il Forte di Gavi (già ospita una sala convegni, il Comune vorrebbe allestirvi un'Enoteca regionale) mentre per il Castello di Acqui il Comune, che ha intenzione di acquisirlo, potrebbe trovare una collaborazione con un privato.

Franco Marchiaro

CASERMA CASALE

Il Comune in trattativa

CASALE. Il consiglio comunale ha deciso di affidare al sindaco Riccardo Coppo e alla giunta il compito di avviare una trattativa per l'acquisto della Caserma Mazza, le cosiddette «Casermette» nel quartiere del Valentino, dismesse da alcuni anni. L'edificio militare, che ospitava oltre mille reclute dell'XI Battaglione Casale (altrettante erano alla caserma Nino Bixio di Porta Milano), era stata da poco [redacted]rata quando le autorità militari decisero di dismetterla. Fu utilizzata per ospitare l'ondata di 900 albanesi giunti [redacted] Casale all'inizio degli anni Novanta. I consiglieri di Forza Italia, Alleanza Nazionale e Uniti per Casale hanno sollecitato gli amministratori a comprare l'edificio. [redacted] sindaco ha annunciato [redacted]he [redacted] trattativa con il Demanio è già partita. L'ex caserma potrebbe ospitare imprese artigianali per le quali sono pressochè esauriti gli spazi disponibili. [s. m.]

[redacted] alto la Cittadella di Alessandria. [redacted] basso, [redacted] sinistra il Forte di Gavi, a destra l'ex Distretto di piazza Libertà

Tortona, domani s'inizia il «Marzo»

Suor Germana per don Orione

TORTONA. I venerdì di marzo, secondo [redacted] tradizione ormai consolidata, sono dedicati al Beato don Orione, per ricordarne l'anniversario della morte, avvenuta il 12 marzo 1940 a Sanremo.

Ogni anno vengono organizzati quattro incontri di carattere culturale e religioso, che hanno come tema conduttore la vita e [redacted] opere del 'pretino' di Pontecurone.

Ma per questa edizione il programma ha una impostazione rinnovata. «Che cosa si può dire ancora di don Orione che già non si conosca?» si è domandato don Dorino Zordan, preside dell'istituto 'Dante Alighieri' e organizzatore delle serate.

Da questo interrogativo è scaturita una riflessione da cui, poi, è emerso il nuovo taglio dell'iniziativa culturale.

«Abbiamo preferito puntare su un approfondimento degli ideali che stavano più a cuore al Beato Orione - spiega don Zordan - co[redacted] la famiglia, i giovani, la vita spirituale, la scuola».

Le conferenze del Marzo Orionino verranno affrontate [redacted] modo simpatico e originale.

Domani sera, alle ore 21, all'auditorium Mater Dei di San Bernardino, la prima ospite sarà, infatti, Suor Germana, nota dispensatrice [redacted] ricette culinarie, della quale si dice che «cucina come solo gli angeli sanno fare». Suor Germana parlerà della famiglia, dove «si può [redacted] ogni giorno un po', anche [redacted] l'ausilio di buoni piatti!». Nata nel 1938 a Durlo (Vicenza), la simpatica religiosa [redacted] quarant'anni offre [redacted] proprio contributo al Punto Famiglia di Torino, dove si tengono corsi [redacted] preparazione al matrimonio: [redacted] quindi un'esperta [redacted] problemi della famiglia e sarà prodiga, oltreché di ottime ricette, anche di utili consigli, frutto di un'esperienza quarantennale maturata in una città difficile.

Suor Germana

I successivi incontri avranno come protagonisti il prete [redacted]tautore Giosy Cento, animatore di gruppi giovanili (13 marzo); monsignor Andrea Gemma, vescovo orionino di Isernia, che parlerà del Venerabile frate Ave Maria, l'eremita [redacted] che visse per molto tempo a Sant'Alberto di Butrio (20 marzo); fratel Giuseppe Lazzaro, coordinatore nazionale degli studenti cattolici (27 marzo) parlerà infine della «scuola italiana verso [redacted] 2000». [e. pir.]

Una delle vittime scelta «come esempio»

Il blitz anti racket Ovada s'interroga

OVADA. Ora che sono stati resi noti i motivi dell'arresto delle due persone avvenuto in pieno giorno il 28 dicembre alla stazione ferroviaria, s'intrecciano i commenti sull'operazione condotta con successo dai carabinieri. Indagini che hanno sgominato sul nascere una banda che voleva portare il racket da Genova ad Ovada.

Il principale protagonista, Andrea Lombardozzi, 27 anni, da poco tempo si era trasferito dal capoluogo ligure, quando, il 10 novembre, [redacted] andato a fuoco l'appartamento in via [redacted]. Antonio, appartenente [redacted] Bruno Pesce, 70 anni, un pensionato che divideva la sua [redacted] con un extracomunitario.

Ex artigiano, abile falegname, Pesce non è una persona facoltosa, ma [redacted] stato scelto per far capire ad altri che la banda faceva sul serio.

Lombardozzi aveva già iniziato l'attività a Genova ricattando, G.P.: estorsione conclu[redacted]i il [redacted] dicembre alla stazione di Ovada, quando i carabinieri lo hanno bloccato mentre «assi-

Una veduta di Ovada

steva» alla consegna dell'ultima «rata» nelle mani del sedi[redacted] G. L. di Ovada.

E la volontà di dimostrare la propria forza la nuova banda l'ha dimostrata anche con i messaggi intimidatori inviati a eventuali testimoni, [redacted] l'orata - con l'amo infilzato in bocca - appesa alla porta di [redacted] di essi, a significargli: «Attenzione a come ti comporti». [r. bo.]

GAVI

Un alessandrino

S'impicca nella casa dei genitori

GAVI. Si toglie la vita impiccandosi nella ca[redacted] di campagna, alla periferia del paese. Si tratta di A. C., [redacted] 33 anni, di professione agente [redacted] commercio. Inspiegabili fino [redacted] questo momento le cause del tragico gesto. Il corpo ormai privo di vita del giovane è stato rinvenuto l'altra [redacted] nell'abitazione in località Sorriva, alla periferia di Gavi, di proprietà dei genitori.

La famiglia del suicida è di origine ligure ed è fra le tante [redacted] villeggianti che hanno scelto Gavi per le vacanze estive [redacted] per trascorrervi il fine settimana: per questo in paese è molto conosciuta.

A. C. si era trasferito ad Alessandria dopo essersi sposato e abitava con la moglie in via Montevecchio.

Ma continuava a frequentare il paese dove ha molti amici anche d'infanzia. «Un ragazzo normale, tranquillo - dicono a Gavi, manifestando sorpresa per la tragica vicenda -: l'unico suo vezzo [redacted] quello di vestire bene». [m. pu.]

Uno ha patteggiato

Tre a processo per le rapine alle Poste

FUBINE. Sono iniziate ieri in Tribunale [redacted] Casale le udienze penali [redacted] carico dei presunti rapinatori accusati di aver assaltato, in date diverse, l'ufficio postale di Fubine. I colpi effettuati alle poste del [redacted] monferrino furono tre, a cavallo tra '95 [redacted]. Nell'udienza di ieri condotta dal presidente Antonio Baglivo, si è discusso delle rapine del 20 ottobre '95 e del 4 gennaio '96. Della prima, erano imputati Luigi Gozzi, 22 anni, di Torino, che ha già patteggiato, Giovanni Blandini, di 30, residente a Cisterna d'Asti, e Paolo Turri, di 38, domiciliato a Genova. Bottino del colpo, per il quale gli imputati devono rispondere di concorso in rapina, furto dell'auto, sottratta a Felizzano per compiere l'assalto alla posta, [redacted] di sequestro di persona per aver rinchiuso gli impiegati dell'ufficio postale nel bagno. Dell'altra rapina [redacted] gennaio '96 sono imputati Blandini e Turri. Bottino solo nove milioni. I processi sono stati rinviati al 4 maggio per la di[redacted] e la sentenza. [r. al.]

Minorenne picchiato

Alla stazione appuntamento con aggressione

ALESSANDRIA. Un giallo l'aggressione [redacted] un minorenne alla stazione ferroviaria. Anche perchè dal racconto del ragazzo, sembra che lui abbia trovato sulla porta di casa un biglietto che gli dava un appuntamento per le 18,40 di venerdì. Non si capisce come [redacted] ragazzo sia andato [redacted] quell'appuntamento, nè se conoscesse il suoi aggres[redacted] (che secondo la sua testimonianza avevano il volto coperto). E se non sapeva chi fossero perchè [redacted] recato all'appuntamento. Sembra quindi si tratti [redacted] un'aggressione senza motivo, sulla quale indagano Polfer e carabinieri. Il giovane che compirà 17 anni tra qualche mese, quando [redacted] arrivato in stazione è stato avvicinato da tre uomini di mezza età, corporatura normale, volto coperto da una specie di cappuccio. Gli sconosciuti lo hanno costretto a seguirli nella zona [redacted] carico [redacted] scarico di auto, a qualche centinaio di metri dall'ingresso principale [redacted] a salire su un vagone in sosta, di quelli abbandonati. Lì è stato picchiato. [a. m.]

IN BREVE

Casale

Oggi i funerali dell'ex dirigente Ibl

Alle 10,30 nella chiesa dello Spirito Santo funerali di Pasquale Lupani, 76 anni, ex dirigente dell'Ibl di Coniolo, deceduto lunedì sera all'ospedale di Alessandria in seguito alle gravi ferite riportate [redacted] un incidente stradale nei pressi di Vignale. [r. al.]

Valmadonna

Camion fuori strada intervengono i pompieri

Sono dovuti intervenire i vigili del fuoco per rimettere sulla carreggiata il rimorchio di un bilico che ieri pomeriggio [redacted] è rovesciato nel fossato, sulla statale 494 Vigevanese, all'altezza di Valmadonna. [r. c.]

[redacted]ale

Tentava di rubare arrestata [redacted] processata

Processata ieri per direttissima in Pretura, è [redacted] condannata con il rito abbreviato a sette mesi di reclusione. Lucia Leonardo, torinese di 42 anni, era stata colta in flagrante mentre tentava di rubare utensili e merce dalla ditta Airtec, in corso Giovane Italia 46. [r. al.]

Murisengo

Funerali del padre di consigliere comunale

Oggi alle 15 nella chiesa di San Candido funerali di Silvio Botto, 69 anni, morto a Casale dopo lunga malattia. Lascia la moglie Piera Parini, già insegnante alle medie, la figlia e il figlio Marco, consigliere di An a Casale. [m. g.]

Voghera

Scoppia tubo betoniera «ondata» di calcestruzzo

Calcestruzzo e fango da ogni parte [redacted] in via Gallini, in centro, per lo scoppio del tubo di una betoniera in un cantiere. I detriti, frantumando i vetri delle finestre, sono entrati anche all'interno delle case. [d. sal.]

Viguzzolo

Denunciato per il furto di una «cucina [redacted] gas»

I carabinieri hanno denunciato A. G., 25 anni, operaio, per i furti subiti da Almerina Lazzarin, 49 anni, e Franco Moroni, 51 anni. Recuperata la refurtiva: una «cucina [redacted] gas». [e. pir.]

Casale

Stasera presentazione del [redacted] di [redacted]

[redacted] 21 all'auditorium Santa Chiara, in via Facino Cane, il Circolo Ravasenga presenta l'ultima raccolta di poesie del casalese Gino Raiteri intitolato «Elicriso». [a. m.]

Il sindaco Albano: «Ci occorre [redacted] tempo pieno». L'altro Comune ricorre al Tar

Gavi e Bosio, [redacted] sul segretario

Era unico, ma i gaviesi lo vogliono tutto per loro

GAVI. Lite tra i Comuni [redacted] Gavi e di Bosio sul segretario comunale. Fino al '97 l'hanno avuto insieme: uno stesso funzionario per entrambi i Comuni. A partire dall'inizio [redacted] quest'anno Emilio Gambarotta, che ha ricoperto fino a qualche mese fa il doppio incarico, è unicamente segretario comunale di Bosio. Tutto dipende [redacted] deci[redacted] del Comune [redacted] Gavi di rescindere unilateralmente la convenzione di segreteria sottoscritta con il Comune di Bosio nell'85, che appunto prevedeva [redacted] unico segreterio per i [redacted] Comuni. La [redacted]venzione comportava fra l'altro [redacted] pagamento di uno stipendio annuo di 125 milioni di lire per il funzionario così suddivisi: 95 milioni a carico di Gavi ed il resto spettante a Bosio. «L'impegno del segretario [redacted] invece equamente diviso - dice il sindaco di Gavi [redacted]coletta Albano - due giorni la settimana per entrambi i paesi. Negli ultimi 10 anni il carico di lavoro è aumentato e [redacted] Gavi [redacted] qualcuno a tempo pieno». Di queste esigenze si è fatto portavoce il sindaco che ha così ottenuto dal prefetto Federico Quinto la nomi[redacted] di un [redacted] segretario, Francesco Matarazzo, 27 anni, in muni-cipio dal lunedì al sabato mattina. «Gavi - aggiunge [redacted] sindaco - in questa maniera ha anche risparmiato 15 milioni». [redacted] Bosio che contro il decreto prefettizio ha fatto ricorso al Tar. [m. pu.]

[redacted] SOSTA

Sotto al negozio «Zerbo»

GAVI. Un [redacted] parcheggio [redacted] pieno centro storico. Prevede 22 posti auto [redacted] pagamento, collocati al secondo piano interrato dell'immobile in vico Bassani di proprietà della ditta Gavi 2 di Paolo Zerbo, il noto negoziante di abbigliamento. Il parcheggio è aperto tutti i giorni dalle 8 alle [redacted]0: sei giorni [redacted] sette, per utilizzarlo, occorre munirsi di biglietti prepagati, che hanno lo stesso criterio del Gratta e Sosta [redacted] si acquistano da rivenditori autorizzati. Il lunedì invece il posteggio è gratuito. La sosta massima consentita è di tre ore [redacted] la tariffa oraria è di 1000 lire. «Si è così concluso - commenta [redacted] sindaco Nicoletta Albano - un contenzioso con la ditta Gavi 2 che durava da 10 anni obbligando il privato a rispettare la convenzione urbanistica del piano di recupero della Corte Zerbo». [m. pu.]

Ad Alessandria scontro con l'Azienda sanitaria per la rivendita di via Venezia

Sulla farmacia il Comune non cede

Intentata causa all'Ospedale, che vuole i locali

ALESSANDRIA. La farmacia di via Venezia dell'ospedale «Santi Antonio e Biagio» aperta al pubblico è di proprietà comunale [redacted] al Comune deve rimanere. Perchè? Non è un bene vincolato all'Usl, ora Asl, e non deve essergli restituito [redacted] stabilito dalla riforma degli enti ospedalieri. Così sostiene l'avvocato Giovanni Taverna, legale del Comune, che [redacted] intentato causa citando davanti al giudice civile, a nome del sindaco, il direttore generale e l'Azienda ospedaliera. La vertenza avrebbe dovuto essere discussa in questi giorni, [redacted] bloccata essendo stato trasferito il giudice cui [redacted] affidata.

Il presidente della giunta regionale piemontese il 4 dicem[redacted] '80, in base al decreto sulla riforma sanitaria dispose l'estinzione dell'ente ospedaliero «Ospedale Opere Pie Ospitaliere» di via Venezia ad Alessandria e il trasferimento al Comu[redacted] del patrimonio destinato ai servizi sanitari [redacted] vincolo di destinazione all'Usl 70 di Alessandria nonchè dei beni immobili [redacted] mobili [redacted] destinati ai servizi sanitari e quindi senza «vincolo di destinazione».

E' nell'edificio ospedaliero: l'Asl vuole allestirvi il centro trasfusionale

All'epoca nella struttura immobiliare di via Venezia oltre alla farmacia interna [redacted] aperta al pubblico (lo [redacted] tuttora), [redacted]à esercitata dalla Opera Pie Ospitaliere e poi riconosciuta come ente ospedaliero, per la vendita anche di prodotti [redacted] medicinali in base ad autorizzazione comunale del 1972.

La farmacia, non vincolata per destinazione [redacted] favore dell'Usl 70, venne separata da quella interna e fu gestita in economia dal Comune come altre cinque. Nell'87 il sindaco, constatato che non era stato possibile formalizzare [redacted] trapasso, causa lo scioglimento dell'ente ospedaliero, decretò il trasferimento al Comune della titolarità della farmacia con decorrenza dal 1° gennaio '81.

Nel '94 [redacted] costituì l'Azienda ospedaliera, cui furono trasferiti i fabbricati dell'ospedale, e il commissario propose al Co[redacted] contratto di locazione commerciale per i locali ospitanti la farmacia ma nel '97 il direttore generale, dovendo costruire [redacted] nuova sede immunotrasfusionale, chiese il rilascio dei locali della farmacia. Il Comune, che [redacted] intende ottemperare alla richiesta, ha dato il via alla [redacted] civile.

Emma Camagna

La Stampa = Abbonamento '98

3 comode rate

oppure

1 mese gratis in più per chi paga tutto subito

Potete pagare in
3 RATE
con comodo oppure
tutto subito ■ avere
1 MESE
gratis in più.

Potete vincere ogni mese
1 FIAT BRAVA
e altri 99 fantastici premi.
E in più sconti su cinema,
SkiPass, libri,
videocassette, CD Rom.

CON L'ABBONAMENTO LA STAMPA VI COSTA SOLO 1.000 LIRE A COPIA. Abbonarsi a

La Stampa è molto semplice. Se decidete di pagare in tre rate, potrete farlo comodamente attraverso tre bollettini postali

che vi saranno inviati direttamente a casa. Se pagate in un unico versamento potrete farlo - oltre che con bollettino postale - anche con bonifico bancario o comunicando telefonicamente gli estremi della carta di credito Visa, Master Card o Targa. Oppure potrete rivolgervi al Salone de La Stampa in via Roma 80 ■ Torino. Allora, che aspettate ad abbonarvi?

Numero Verde **167-233383**

LA BUONA ABITUDINE DEL RISPARMIO QUOTIDIANO

D. M. n°. 6/10488 del 11/12/1997

Polemica all'ospedale di Casale. Il direttore: «Entro fine marzo si riapre»

Rianimazione, cantiere infinito

Doveva durare un mese, è chiusa da otto

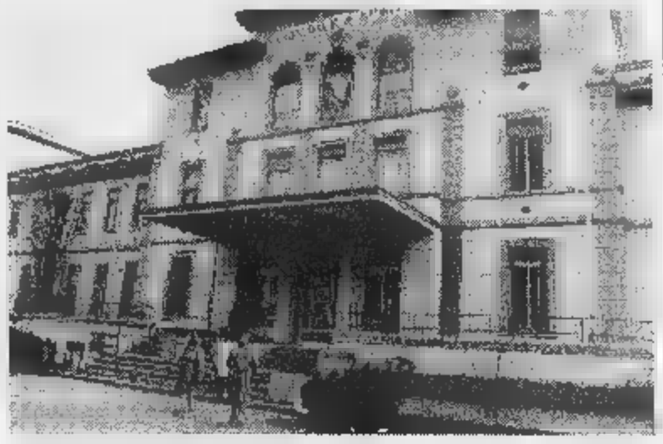

L'ospedale S. Spirito. Il caso è arrivato anche in Regione con un'interpellanza

CASALE. Doveva durare un soltanto la chiusura del reparto di Rianimazione all'ospedale Santo Spirito. Invece, di mesi, ne trascorsi più di otto ed inagibile.

Una situazione che desta preoccupazione tra la popolazione di una (a cui fanno capo cinquantina comuni).

ne si resi portavoce i consiglieri regionali Piero Chiezzi, Francesco Moro Laura Simonetti di Rifondazione comunista, che hanno inviato un'interpellanza all'assessore alla sanità Antonio D'Ambrosio per sapere quando si tornerà ad un regime di normalità.

Proprio per contenere al massimo i disagi, direzione sanitaria aveva deciso di aprire il cantiere tra luglio agosto, quando il carico di lavoro è più contenuto. Ma, poi, erano emersi problemi tecnici che avevano imposto un intervento più approfondito complesso.

Domandano i consiglieri regionali di Rifondazione: «Come può essere affrontata la questione, visto che il reparto Rianimazione del Santo Spirito l'unico presidio dell'Azienda sanitaria 21?». Aggiungono: «La particolare delicatezza e peculiarità della specialità rianimatoria ha bisogno di luoghi e strutture idonee; non si può sopperire con soluzioni generiche, affrettate e caratterizzate dalla qualifica del ripiego contingente».

Rifondazione di riferisce al fatto che in questi mesi i malati che necessitano della Rianimazine vengono trasferiti al centro ospedaliero più vicino (principalmente ad Alessandria); stato mantenuto un solo posto letto, in un altro reparto.

L'assessore D'Ambrosio ha immediatamente richiesto spiegazioni all'Asl. Dice la dottoressa Ida Grossi, direttore sanitario del Santo Spirito: «Il procrastinarsi della chiusura oltre il periodo previsto stato determinato dalla necessità interventi radicali all'impianto dei termoconvettori gravemente deteriorato». Peraltro, aggiunge che se non si fosse provveduto, si sarebbe in futuro dovuto affrontare un altro inevitabile periodo di sospensione dell'attività, incompatibile con la presenza pazienti e attrezzature.

Il direttore sanitario Grossi assicura, tuttavia, che «i livelli assistenza sono stati garantiti mantenuti». Inoltre cia che «entro fine marzo è prevista la ripresa dell'attività».

Silvana Mossano

Le curiosità

Sono assolte per il concerto

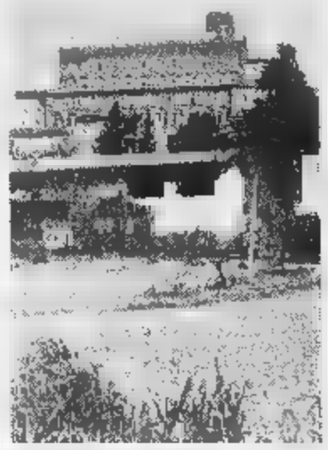

Il castello di San Giorgio

SAN GIORGIO. Nessuna donna per il concerto musica classica al castello di San Giorgio. Le proprietarie muniero Maria Cristina e Maria Grazia Crotti, e 66 anni, sono state assolte dal pretore Nadia Magrini dall'accusa di aver acconsentito ad ospitare uno spettacolo autorizzato.

Il concerto, inserito tra le manifestazioni collaterali dell'iniziativa «Castelli aperti», si era svolto nell'ottobre 1996. L'iniziativa era organizzata patrocinata da più amministrazioni provinciali, tra cui quella di Alessandria, oltre che dalla Regione.

Si era esibita l'Orchestra Classica di Alessandria, con buon successo. Ma le sorelle Crotti erano accusate aver acconsentito allo svolgimento dello spettacolo autorizzazione del Comune.

Le imputate, già condannate con decreto penale al pagamento di una multa, hanno impugnato il provvedimento hanno preferito essere processate per avere l'opportunità di sostenere l'infondatezza accusa.

L'avvocato Cao, Milano, ha spiegato che le sorelle Crotti, contattate dalla Provincia, avevano concesso in comodato d'uso gratuito maniero, già visitabile nell'ambito dei «Castelli aperti». «Non spettava loro chiedere i permessi, ma a chi ha promosso gli spettacoli» ha detto il difensore: la tesi è stata accolta dal giudice. [r. al.

Fu nominato alla guida della prima giunta di sinistra Casale, dal '75 1980

Morto l'ex sindaco Franco Ponti

Coppo: «Un galantuomo, difendeva gli umili»

L'avvocato Franco Ponti

CASALE. E' morto mercoledì mattina all'ospedale Santo Spirito l'avvocato Franco Ponti, 76 anni, per cinque anni, dal 1975 1980, sindaco di Casale. L'avvocato Ponti, originario di Alessandria, abitava con la moglie figlio Alberto, che fa il grafico, in corso Trento. Aveva lo studio legale in via Mameli.

Due mesi fa era stato ricoverato all'ospedale per problemi al fegato; le sue condizioni no, poi, migliorate fino al nuovo, improvviso malore di qualche giorno fa.

Per anni legale del sindacato Cgil, dal 1951 al 1975 Franco ponti stato consigliere comunale. Nel 1975 era stato eletto primo sindaco comunista a Casale, dopo la legislatura dell'avvocato Motta, incarico che ha ricoperto per un quinquennio.

L'attuale sindaco, Riccardo Coppo, lo ricorda con affetto e stima: «Era un galantuomo, dotato di profonda sensibilità e interprete una cultura viva. E' stato un amministratore rigoro- democratico che associava il suo impegno civile al desiderio di giustizia, sempre dalla parte dei poveri degli umili. In prima linea per l'emancipazione e per la dignità della persona, l'avvocato Ponti stato di esempio a tutti gli altri amministratori, rappresentando, con il suo impegno, senso democratico civile. Alla guida della città negli anni in cui la sinistra si stava affermando, ha sempre mantenuto posizione da arbitro imparziale, senza mai politicizzare il proprio ruolo».

Fra gli interventi più importanti adottati durante la sua legislatura, si ricordano la municipalizzazione della azienda del gas e l'avvio della revisione del piano regolatore.

I funerali saranno celebrati oggi pomeriggio alle 16 nella chiesa di San Domenico. La salma sarà tumulata nella tomba di famiglia a Casale. [r. al.]

Negli ultimi sedici mesi è la sesta «soluzione» al problema

Acqui, da maggio rifiuti nell'impianto di Vercelli?

ACQUI TERME. Nuove soluzioni in vista per il problema rifiuti, che attualmente vengono inviati a Pisa costi sostenuti?

Nei giorni scorsi l'assemblea dei sindaci del Consorzio dell'Acquese ha approvato un protocollo d'intesa per lo smaltimento in discariche autorizzate.

L'accordo, stipulato tra la società «Ipoter Srl» - sede legale commerciale La Spezia - ed il Consorzio, prevede il conferimento nel periodo compreso tra il 31 maggio ed il 31 dicembre di quest'anno di un quantitativo pari circa mila tonnelate di rifiuti solidi urbani nell'impianto di Vercelli. Il costo è stato fissato 190 lire al chilo.

Dal canto il Consorzio dell'Acquese - nel quadro del progetto per la realizzazione di un impianto di «digestione anaerobica» che dovrebbe sorgere in regione Barbato ad Acqui di una discarica per sov- lli e ceneri inertizzate in località Gavonata di Cassine - si impegna, previa autorizzazione all'esercizio della discarica stessa, ad accettare nell'impianto le ceneri e le scorie adeguatamente prodotte dall'inceneritore di Vercelli, a lire al chilo, sino a un quantitativo massimo di 15 mila tonnellate annue.

In base all'ipotesi di accordo il Consorzio dell'Acquese e la società Ipoter provvederanno ad eseguire rispettivamente i conferimenti dei rifiuti solidi urbani delle ceneri scorie con mezzi propri, idonei a tale tipo di trasporto.

«Come Consorzio abbiamo studiato possibili soluzioni al problema dello smaltimento dei rifiuti - spiega il presidente Antonio Morettini -. Credo che questo protocollo d'intesa, che il sesto stipulato nell'arco sedici mesi, debba essere considerato attentamente dai fautori del "No", tenuto conto delle garanzie in esso contenute».

Nonostante il documento sia stato approvato dall'Assemblea dei sindaci, e vi sia la presa d'atto da parte della Provincia, è necessario un'ulteriore accordo interprovinciale.

Rimane da sciogliere il nodo della discarica di Gavonata di Cassine, oggetto di una serie di ricorsi al Tar che hanno portato Tribunale amministrativo all'emissione di un'ordinanza che prevede una serie di accertamenti tecnici sull'idoneità del sito.

Per questo martedì prossimo è stato fissato primo sopralluogo, lo effettueranno alcuni tecnici del ministero dell'Ambiente.

Gian Luca Ferrise

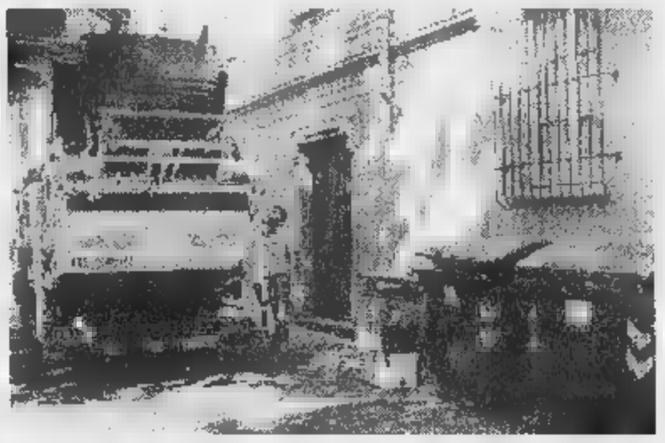

Scambio di «smaltimenti» tra il Consorzio acquese e l'impianto Vercelli

Da Casale si guarda a Vercellese e Pavese

«Nuovo aeroporto per tre province»

CASALE. Un areoporto di terza categoria, a livello interregionale, che raggruppi esigenze e interessi di più città, è la proposta avanzata dai consiglieri di minoranza di Forza Italia, Alleanza nazionale e Uniti per Casale. La risoluzione, discussa in consiglio comunale, stata accolta e dà mandato al sindaco Riccardo Coppo di «svolgere un'indagine di fattibilità».

L'ipotesi parte da una considerazione: Casale ha un arcoporto, Cappa, che ormai è molto vicino al centro abitato. Questo comporta da un lato la difficoltà a qualsiasi ampliamento e possibilità di sviluppo; dall'altra disagio, più volte lamentato, dovuto rumori degli aerei che decollano e atterrano vicino alle case e, in particolare, all'ospedale.

Se si trovasse un luogo idoneo per trasferire l'areoporto, di categoria superiore e tale da poter consentire un'attività più ampia rispetto a quella attuale che quasi esclusivamente ricreativa, i benefici, anche economici, sarebbero molteplici.

Questa la tesi dei firmatari della risoluzione, che non dispiace neppure ai tre consiglieri di Città Insieme (Riccardo Calvo, Massimo Miglietta Corrado Topi all'ambientalista Secondo Guaschino, che da tempo sono in prima linea contro gli effetti negativi dell'attuale pista di San Germano.

Un'ipotesi di collocazione è indicata nelle vicinanze del casello autostradale Casale Nord. «In questo modo potrebbe essere di sicuro interesse anche per Vercelli, per Valenza e per Mortara» sottolinea il consigliere di FI, Stefano Bonzano. Quindi il sindaco dovrà verificare se anche a queste città interessa.

«La nostra posizione favorevole - puntualizza Città Insieme - per il momento è limitata allo studio di fattibilità. Un eventuale spostamento dell'areoporto, fuori dal centro abitato, è positiva; ma per giustificarne l'attivazione accertare la compatibilità ambientale, le ricadute economiche e le partecipazioni finanziarie». [s. m.]

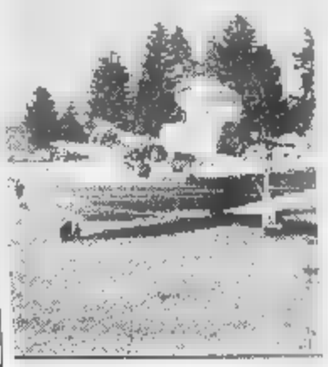

L'aeroporto casalese «Cappa»

Successo dell'iniziativa a Bellinzona

Piatti monferrini in Canton Ticino

Marco Boldo del ristorante «Le Fonti» di Valmadonna ad Alessandria

ROSIGNANO. Cucina e vini del Monferrato nel Canton Ticino alla conquista di palati enoturisti. La spedizione ha fatto tappa per 15 giorni al ristorante Pedemonte di Bellinzona. Ai fornelli, to ai colleghi svizzeri si sono avvicendati i cuochi ristorante alessandrino «Le Fonti» di Valmadonna. Guidava la brigata di cucina il giovane chef Fabio Bodio, neo gestore del locale alessandrino con il fratello Marco. Con loro i vini monferrini della società Vi- un sodalizio cascine e altrettanti produttori (Diego Visconti di Ozzano, Carlo Cassinis di Salabue Domenico Ravizza di Rosignano) che raggruppa 51 ettari vigne. Vini e piatti piemontesi, visto il dell'iniziativa, si so conquistati l'inserimento fisso nel menù del ristorante ticinese. [e. ce.]

Borsino enologico

Quote stabili ottimi i prezzi dei vini nuovi

ASTI. Ancora piuttosto fermo, il mercato dei vini: ieri al salo- della Camera di Commercio, relativa calma poche contrattazioni. Nessuna variazione dei prezzi dei principali rossi. La Barbera d'Asti rima- ad un prezzo elevato (160-250 mila al quintale. La Barbe- Piemonte si attesta invece a 140-180 mila; Monferrato, 160 200 mila. Appare scarsa la disponibilità sui mercati della Barbera, forse complice la situazione per i grandi acquisti (si parla di quattro milioni di litri), da parte di un gruppo che esporta in Germania a prezzi concorrenziali.

Quanto alle iniziative promozionali, da segnalare, l'avvio dei corsi di degustazione «Il vino che diverte», organizzati dall'associazione «Donne vino» all'enoteca di Mango (il debutto ieri sera). Anche a Vignale, il corso, in quattro serate, ha preso l'avvio lunedì. Ci posti. Informazioni al 594.215.

Infine ultimo appuntamento lunedì 9 a Mango della gna «Messaggi in bottiglia»: alle 21 si discuterà dell'immagine dell'Asti Spumante. [e. ce.]

Oltre 2000 ettari

Nuovi vigneti ultimo giorno per le domande

TORINO. Scade oggi il termine per la presentazione delle domande per i nuovi impianti di vigneti: nonostante da più parti state richieste proroghe, Bruxelles è rimasta ferma sulle sue posizioni. Eppure solo da poco tempo la Regione Piemonte ha fornito i tabulati: anzi, forse nel timore che l'Unione Europea si rimangi la decisione (o modifichi i termini della questione), la settimana, l'assessorato all'Agricoltura ha chiesto di consegnare tutte pratiche al più presto. Ancor prima che scadesse il termine ufficiale.

La possibilità impiantare riguarda in totale circa 2.500 ettari di zone vocate: di questa superficie, 2.088 ettari sono stati ottenuti dalla Regione grazie alla riapertura dei termini per i contributi ai giovani imprenditori, una vecchia normativa comunitaria.

In pratica, un milione ad ettaro per aziende che presentano un piano di adeguamento, con priorità ai titolari tra i ed i 40 an-. Ad un primo calcolo, negli uffici delle organizzazioni agricole ed in quelli delle associazioni produttori, sono già arrivate (per l'Astigiano) un migliaio di domande. [e. ce.]

LIMONE
riserva bianca

La neve primaverile ti aspetta
per divertimento assicurato!
Tutti gli impianti
e i collegamenti aperti
Tutto il sole e la neve che vuoi

Informazioni turistiche:
Consorzio Limone International
Via Roma 32 - Limone Piemonte
Tel. 0171 926.757 - 92101

Informazioni neve:
Geat srl
Via Roma 34 - Limone Piemonte
Tel. 0171 926.254

Una delegazione di produttori di moscato e «Asti» in Cina alla scoperta del Far East

Brindisi con gli occhi a mandorla

Dove lo spumante è più caro dei whisky

SHANGHAI
DAL NOSTRO INVIATO

Buon appetito in [illegible] si cantilena «man man chi», che vuol dire mangia piano. Ai brindisi [illegible] azzardate [illegible] nostro [illegible] cina, che per loro è quasi [illegible] parolaccia, ma lanciatevi in un sonante «kampei», ripetuto più volte.

Piccole lezioni di bon-ton che gli uomini del moscato hanno imparato subito. La delegazione commerciale, organizzata dall'Associazione produttori, ha compiuto, [illegible] una settimana, un viaggio di 18 mila chilometri toccando Pechino [illegible] Shanghai, le due città principali del pianeta Cina. Hanno incontrato giornalisti, importatori e addetti delle società statali di distribuzione.

Sono tornati con molti biglietti da visita in tasca e la speranza di qualche buon affare. «Finora il contratto più certo è per la vendita di una partita [illegible] bottiglie di Asti spumante...in Italia» scherza Giorgio Dogliotti, di Castagnole Lanze, che ha incontrato al summit di Shanghai la commerciante Chen Ouing Xia, titolare di una società fornitrice dei ristoranti cinesi di mezzo mondo [illegible] marito ne gestisce uno a San Remo). «L'Asti mi piace, è allegro e fa festa: pen[illegible] potremo fare buoni affari» ha detto sorridente la signora cinese. E' la voglia di businness, dopo le aperture commerciali del regime comunista, a muovere questo immenso mercato da [illegible] miliardo [illegible] 300 milioni [illegible] persone, dove [illegible] condo il nostro ambasciatore Quaroni, presente alla cena di gala a Pechino, ci sono ormai più di un milione di [illegible] con un patrimonio di oltre [illegible] milione di dollari. Nell'ex Celeste impero, spariti i risciò, c'è chi [illegible] viaggia [illegible] Ferrari («ne hanno immatricolate già 14» annota puntiglioso l'ambasciatore). E' su questa fascia alta che l'Asti, esportato [illegible] alterne fortune [illegible] tutto il mondo per 70 milioni di bottiglie l'anno, cerca di inseririsi [illegible] vino simbolo dell'Italian style.

Ma le «grandi muraglie» da superare [illegible] mancano, [illegible] cominciare da quella fiscale. I cinesi [illegible] molto favorevoli alle joint-venture con imprese straniere che portino tecnologie e creino impianti in loco (nel settore dei vini lo ha fatto la Cavit, ci sta pensando la Zonin, [illegible] già affermate le francesi Martell e Remy Martin con i loro distillati). Chi importa deve invece sottostare [illegible] tasse doganali che fanno raddoppiare i costi, cui si [illegible] aggiunti i noli dei trasporti.

«Pensiamo che l'Asti possa collocarsi nella fascia tra i 100 e i 150 yuan, ovvero tra le [illegible] [illegible] le trentamila lire a bottiglia» ha commentato il presidente dell'associazione produttori Evasio Polidoro Marabese.

In [illegible] supermercato [illegible] Shanghai, accanto alla avveniristica Jin Jang Tower (44 piani, con ristorante girevole sulla sommità) [illegible] bottiglia di Asti Cinzano è venduta [illegible] 149 yuan, dieci in meno di [illegible] di whiskey irlandese. Stranezze di cui bisogna tener conto.

«E poi [illegible] sono le importazioni parallele e il contrabbando da Taiwan» annota Marco Olivieri della Barsano [illegible] Nizza Monferrato, già presente [illegible] Hong Kong. Insomma il «Far East» dove per imporsi, ci vogliono investimenti e idee vincenti.

E i produttori di moscato? Accanto alle marche già presenti sui mercati internazionali (Cinzano, Gancia, Sant'Orsola, Zonin, [illegible] donna, Arione, Capetta) della delegazione in Cina facevano parte quattro cantine sociali (Canelli, Viticoltori dell'Acquese, Terrenostre di Cossano Belbo, La Torre di Castel Rocchero) [illegible] qualche piccolo produttore. «Finora abbiamo esportato il nostro moscato solo in Germania, siamo qui per curiosità» commenta Ivan Rivetti di Neive, 25 anni, che durante le degustazioni [illegible] è fatto aiutare dalla fidanzata Giuliana («lei [illegible] bene l'inglese, io purtroppo no»).

Osvaldo Brondolo, enologo della cantina di Canelli, [illegible] una proposta: «Mettersi [illegible] per una strategia comune e cercare alleati in altri settori del made in Italy». Alla Perlino di Asti la stanno applicando: «Abbiamo un accordo con il gruppo Valetto che produce componenti per auto [illegible] alluminio. Loro [illegible] già introdotti in [illegible] [illegible] ci aiutano» dice [illegible] direttore commerciale Luigi Bersano. La Cina può diventare davvero vicina.

Sergio Miravalle

A lato: l'enologo di Canelli **Osvaldo** [illegible] «Asti spumante» alla degustazione proposta dai piemontesi [illegible] Shanghai. In alto, il barbiere di strada [illegible] le [illegible] della città proibita a Pechino

Istituire un osservatorio; le aziende paghino i lavori; il sito non diventi discarica rifiuti

Bonifica Acna, [illegible] queste 3 condizioni

Ordine del giorno di tutti i gruppi regionali

TORINO. La costituzione [illegible] [illegible] osservatorio regionale per garantire un monitoraggio in tutte le fasi delle operazioni di bonifica del sito Acna. La certezza che Enichem, Acna e Oganic Chemical paghino i lavori di bonifica. L'impegno chiesto alla Regione Liguria [illegible] [illegible] prevedere nel sito, a bonifica ultimata, di alcuna attività concernente lo smaltimento dei rifiuti. Ecco le condizioni che il Consiglio regionale del Piemonte ha fissato nel concedere il via libera alla Giunta regionale per la firma del protocollo d'intesa. Il tutto è contenuto in un ordine del giorno sottoscritto da tutti i gruppi regionali (Riba e Foco per il pds; Cavallera e Cotto per il Cdu; Casoni e Griffini per An; Angeli [illegible] Spagnuolo per i socialisti, Moro per Rifondazione; Peano per il ppi e Toselli per Forza Italia) e approvato all'unanimità nella riunione pomeridiana dell'assemblea regionale. Nel documento si chiede anche alle tre società di «cessare immediatamente l'accumulo di scarichi allo stato liquido e/o semisolido nei lagunaggi» [illegible] a «ridurre drasticamente l'attuale prelievo dal fiume Bormida di circa 1800 mc/ora secondo [illegible] indicazioni della commissione mista tecnico-scientifica che dovrà pronunciarsi entro tre mesi». Tra i compiti dell'osservatorio c'è anche quello di assicurare il rispetto delle norme di legge anche per «lo smaltimento al di fuori del sito Acna e della Valle Bormida dei lagunaggi e [illegible] materiale conseguente alla bonifica». [m. tr.]

Incontro in Regione

Tavolo verde per puntare sui campi

[illegible] Approfondire la [illegible] scenza dello stato dell'agricoltura piemontese. Individuare le principali direttive di sviluppo. Costruire una politica di settore integrata [illegible] una politica di [illegible] tazione. Sono questi [illegible] principali obiettivi del «tavolo verde» regionale istituito ieri [illegible] la Regione Piemonte e Coldiretti, Confagricoltura [illegible] Cia. «Una delle prime emergenze - ha spiegato Bartolomeo Masino, presidente Coldiretti, anche a [illegible] di Vittorio Viora (Confagricoltura) [illegible] Peppino Cancelliere (Cia) - è quella delle risorse finanziarie, finora del tutto insufficienti. La nota [illegible] variazione al bilancio preventivo [illegible] della Regione [illegible] consente, infatti, la copertura di alcune attività tradizionali nel [illegible] della ricerca e della sperimentazione, ad esempio nei comparti [illegible] cereali e dell'ortofrutta». Le tre organizzazioni hanno poi posto una seconda questione: l'approvazione del disegno di legge sul riordino delle funzioni [illegible] strative.

Il presidente della Giunta, Enzo Ghigo, e l'assessore all'Agricoltura, Giovanni Bodo hanno assicurato che «nella variazione di bilancio già programmata per il mese di giugno [illegible] inseriti risorse anche a favore [illegible] quei capitoli rimasti finora scoperti». Finora sono già stati stanziati anche attraverso i Regolamenti Comunitari, finanziamenti per il settore agroindustriale (256 miliardi), per miglioramenti aziendali (circa 600 miliardi), per insediamenti giovanili (più di 100 miliardi), per le [illegible] [illegible] taggiate (130 miliardi), per l'agricoltura «eco compatibile» (95 miliardi tutti di provenienza comunitaria) e per l'acquisto di macchine agricole in zone svantaggiate. Bodo ha poi spiegato che «il problema delle deleghe sarà affrontato con le associazioni professionali [illegible] le quali ci confronteremo sul testo del disegno di legge». [m. tr.]

GENERAZIONE EURO

La Banca Popolare di Novara guarda al futuro dell'Europa

Guardateli anche voi, sono loro il futuro dell'Europa: i nostri ragazzi e ragazze. Ed è a loro che la Banca Popolare di Novara ha pensato lanciando nelle scuole elementari e medie il progetto **OBIETTIVO EURO**, perché possano entrare con il piede giusto nella nuova realtà economica.

È un'iniziativa che prevede il coinvolgimento degli insegnanti, i quali grazie agli strumenti messi a disposizione illustrano l'Euro in modo semplice, stimolante e costruttivo. I ragazzi vengono coinvolti in classe in una divertente lezione-gioco per familiarizzare con la Moneta Unica, conoscerne le tappe decisive, capire la portata del cambiamento e mettere a fuoco tutto ciò che deve sapere il cittadino della nuova Europa.

OBIETTIVO EURO è solo l'ultima di una serie di azioni della Banca Popolare di Novara rivolte ai risparmiatori più giovani. A loro, con le offerte *Baby Teen* (per bambini fino a 5 anni) e *UnderTeen* (per ragazzi [illegible] a 13 anni) [illegible] riservate condizioni interessanti e regali che [illegible] [illegible] i soliti gadget: *EuroPuzzle* e *EuroTour*, giochi formativi per compiere i primi passi in Europa con il sorriso sulle labbra.

Banca Popolare di Novara

Gli Sportelli della Banca Popolare di [illegible] [illegible] [illegible] disposizione per ogni ulteriore informazione.

La Mannoia in concerto questa sera, alle 21,15, al Teatro Comunale

Fiorella e le «Belle speranze»

Il nuovo cd: una collana di perle d'autore

[redacted] Torna in città Fiorella Mannoia dopo tre anni di assenza dalle [redacted] è uscito nello scorso dicembre il suo [redacted] album, «Belle speranze», e a fine gennaio è partito dal «Ponchielli» [redacted] Cremona il tour promozionale (sponsorizzato Omnitel), che in Piemonte ha già toccato Vercelli e Biella.

Il concerto [redacted] stasera è al Teatro Comunale, con inizio alle 21,15: i biglietti costano dalle 55 mila lire del primo settore alle 45 mila del secondo, alle 35 mila in galleria. Sinora ne sono stati venduti circa ottocento.

Fiorella Mannoia è una grande artista, che esprime con la stessa naturalezza solitudine e paura, amore e utopia. «Belle speranze» [redacted] un disco curato, che la pone a metà strada tra lo stile dei cantautori [redacted] quello dei nuovi gruppi.

Non ci sono brani suoi («Ho provato a scrivere qualche testo - si confessa -, [redacted] l'ho sempre scartato, perché non mi soddisfaceva») ma Fiorella rie[redacted] comunque a far proprie le [redacted]i di altri, arricchendole con il suo calore interpretativo.

La prima pietra del nuovo progetto è «Il miracolo», [redacted] brano sul tema dell'amore preparato per lei diverso tempo fa dagli Avion Travel, che [redacted] Sanremo hanno acquisito popolarità con quel «Dormi e sogna» così poco festivaliero.

Non mancano altre collaborazioni «di lusso», per la Mannoia divenute [redacted] una felice consuetudine: e così ai nomi di Fossati e De Gregori si aggiungono quelli [redacted] Daniele Silvestri che ha composto per lei «Il fiu[redacted] [redacted] la nebbia», canzone bella nella sua malinconia proprio come «Al fratello che non ho».

La stessa sensazione di solitudine emerge dal testo di «Caterina e il coraggio», ispirata a Piero Fabrizi (che di Fiorella [redacted] compagno [redacted] produttore) dalle giovani prostitute che arrivano dall'Est.

Anche Gian Maria Testa, ferroviere-cantautore di Cuneo, ha donato una canzone alla Mannoia: la sognante «Un aeroplano a vela», mentre [redacted] dei Rosso Maltese «Apri la bocca (e fai fuoco)». In scaletta questa sera figurano anche altri motivi d'autore, firmati De Gregori, Fossati, Ruggeri, Bubola e - volgendo lo sguardo oltre frontiera - Chico Buarque de Hollanda («Oh che sarà») [redacted] Caetano Veloso («Il culo del mondo»).

Qualche sorpresa desta la scelta di Fiorella di cimentarsi in un brano [redacted] Vasco Rossi, «Sally», come pure la ripresa di «Caffè nero bollente», presentato [redacted] Sanremo 17 anni f[redacted].

Qualche nota merita anche la band che accompagna la Mannoia in tour, composta da musicisti di indiscussa fama: oltre al già citato Piero Fabrizi (chitarre), figurano Danilo Rea al piano, [redacted]io Rivagli alla batteria, Giovanni Boscariol alle tastiere, Claudio Pascoli al sax, flauto e tastiere e Pier Michelatti al basso e ancora Lucio Bardi alle chitarre.

Brunello Vescovi

[redacted]

Fiorella Mannoia torna stasera [redacted] Teatro Comunale di Alessandria dopo un'assenza [redacted] tre anni dalle scene

[redacted]

Solo posti in piedi questa sera al Civico di Tortona

Una sinfonia di Berlioz secondo la Banda Osiris

TORTONA. Ancora musica e ancora risate con la Banda Osiris che ritorna, questa sera (l'inizio è alle 21), al Teatro Civico con una nuova partitura musicale: la Sinfonia Fantastica di Berlioz, dopo il grande [redacted] delle «Quattro stagioni» di Vivaldi [redacted] cui i quattro «professori della musica» si erano presentati nella stagione artistica '94-'95.

Giancarlo Macrì (percussioni, basso e tuba), Gianluigi Carlone (sax soprano, flauto e voce), Roberto Carlone (basso, trombone e tastiere) e Sandro Berti (chitarra [redacted] trombone) sono impegnati in una dotta (si fa per dire) conferenza sulla musica sinfonica. Berlioz aveva dichiarato che a ispirare la [redacted] composizione era stato [redacted] «viaggio» compiuto sotto l'effetto di stupefacenti; i quattro professori utilizzano, come allucinogeni, innumerevoli strumenti musicali.

E danno avvio, in questa cor[redacted] seriosa con tanto di tavolo, targhette coi nomi dei relatori e l'immancabile bottiglia d'acqua, a [redacted] navigazione nella musica [redacted] a tutto quello che ci sta intorno.

Gli spettatori si trovano di fronte a uno spettacolo, a un'enciclopedia [redacted] a [redacted] concerto al tempo stesso; non [redacted] comprende [redacted] è una burla [redacted] verità e se i musicisti sono veramente esistiti.

I quattro scatenati professori, guidati dal regista Maurizio Nichetti, si cimentano in quest'operazione «altamente didattica» accompagnando il pubblico in [redacted] paio d'ore esilaranti.

I biglietti sono già da tempo esauriti. [redacted] può [redacted] confidare in eventuali restituzioni e, comunque, cinque minuti prima dell'inizio dello spettacolo saranno messi in vendita trenta posti in piedi, nel loggione, a 15 mila lire. **[s. m.]**

I quattro «professori» della Banda Osiris stasera [redacted] Teatro Civico [redacted] Tortona

[redacted]

Popa Chubby, voce del Bronx

Intenso cocktail di rock e blues al Thunder Road di Codevilla

Si chiama Ted Horowitz ma è conosciuto [redacted] Popa Chubby l'imponente «cantante-strimpellatore» che si esibisce questa sera al Thunder Road [redacted] **Codevilla** (ingresso 25 mila lire). Popa è [redacted] New York: nato nel Bronx, cresciuto nel Queens. Il suo primo amore [redacted] stato [redacted] blues, poi ha «adottato» i Rolling Stones e Jimi Hendrix. Di tutto ciò risente il suo modo di suonare: [redacted] miscela di rock intenso [redacted] di delicati momenti blues.

Popa Chubby ha cominciato la sua carriera musicale con un gruppo hardcore, gli Screaming Mad George & Disgusting; si è poi trovato accanto al poeta rock Richard Hell e al cantautore irlandese Pierce Turner.

Nel '92 ha vinto una gara nazionale di talenti [redacted] al Long Beach blues festival si è esibito con James Brown [redacted] Chuck Berry. Due anni fa il suo album «Booty and Beasts» [redacted] stato prodotto da Tom Dowd, [redacted] discografico di Aretha Franklin e Ray Charles e la sua musica è arrivata anche in Europa.

Dal vivo il personaggio, che già [redacted] per sé [redacted] è tipo da passare inosservato, offre [redacted] meglio [redacted] sé, passando dai pezzi rock più burrascosi a raffinati assoli di Chicago blues, il tutto [redacted]dito con una voce capace di ricreare «salutari dosi di fumose atmosfere notturne».

Di supporto [redacted] Popa Chubby [redacted] i Burnin' Tubes, la band formatasi intorno al bassista Piero De Luca (uno fra i fondatori dei Big Fat Mama), che comprende Jimmy Ragazzon (voce e armonica), Pier Luigi Zilio (chitarre) [redacted] Nicola Martinelli (batteria). **[b. v.]**

[redacted] Al Cov'House di Strada Pavia 8, a **Valenza**, suona la Maso Crisci band, il gruppo rock blues del vocalist Tommaso Crisci, che comprende in organico Cristiano Mussi (chitarre), Stefano Pesce (tastiere), Mirko Irma (batteria) e Giampiero Pesce (basso). Beatles, Doors e Lynyrd Skynyrd [redacted] i gruppi che più hanno influenzato questa cover band [redacted] lusso.

Per chi vuole ballare, pomeriggio di revival al Valentia con i più bei motivi Anni '60-'70 proposti dal dj Franco Tasca, che in serata sceglie la musica al Palladium [redacted] **Acqui**, dove si tiene anche una tappa del concorso «Gran premio del liscio San Mauro d'aMare». **[r. c.]**

Rock [redacted] gli Amnesia al Ribaldo café [redacted] via Vescovado, [redacted] **Alessandria**, ritmi sudamericani invece alla discoteca Apocalisse, con la «Noche latina» animata dal collaudatissimo gruppo La Procedura Pluvial.

Ritmo intenso al Dock's café **di Tortona** con gli Scomunica del cantante Moreno Del Signore: dai Led Zeppelin ad altri «mostri [redacted] del rock rivisitati in chiave personale. E' protagonista il trio di Maurizio Lauroja (chitarre), Damiano Della Torre (basso) e Giampietro «Ian» Alieri (batteria) al Cowboys Guest Ranch di **Voghera**.

Al Mephisto café di [redacted] suona, [redacted] al solito, una «jam session», mentre al Ribe Ribe music pub di **Mirabello** c'è il dj Mar[redacted] Ferretti con una cubista [redacted] al Saxo pub di [redacted] sceglie la musica dj Anne. [redacted] Duo [redacted] Picche di Guido Rota e Stefano Moressa è protagonista alla Soms di **San Cristoforo**. **[b. v.]**

L'imponente figura del chitarrista Popa Chubby, all'anagrafe Ted Horowitz

GIORNO E NOTTE

Musica classica

Due concerti al «Vivaldi»

Due concerti di classica oggi, al Conservatorio Vivaldi: alle 14,30 [redacted] il duo Gian Luca Petrucci (flauto) e Paolo Pisa (pianoforte), alle 17,30 con le sorelle Elena (oboe) e Letizia Romiti (clavicembalo). **[b. v.]**

Teatro del Rimbalzo

«Cabarenoir» a Ovada

Al Comunale di Ovada, il Teatro del Rimbalzo presenta alle 21,30 «Cabarenoir», diretto da Enzo Buarné. **[r. bo.]**

[redacted]

I biglietti per «Géneviève»

E' partita la prevendita per lo spettacolo «Géneviève de Brabant», in programma [redacted] Lux di Cassano sabato 14, alle 21. I biglietti (12 mila lire) si trovano all'edicola Montemanni di Cassano [redacted] al negozio Music Center di Novi. **[m. d.]**

Radio Gold

I Senser a «Patchanka»

Intervista coi Senser, gruppo inglese di funky rock, alle 14,30 su Radio Gold (88,8 Fm), nel corso di «Patchanka». A seguire il concerto dei Fitch. **[r. c.]**

[redacted]

La Masiero [redacted]

A Voghera «Non ti conosco più» divertente testo di De Benedetti

VOGHERA. E' Lauretta Masiero protagonista questa sera, alle 21,15, all'Arlecchino di via XX Settembre, in «Non ti conosco più» di Aldo De Benedetti. E' un testo divertente scritto da [redacted] autore tra i più fecondi del teatro italiano del Novecento.

La storia racconta le vicissitudini di Luisa Malpieri, impersonata dall'attrice Micol Pambieri, che improvvisamente scopre il tradimento del marito Paolo (ben interpretato da Orazio Bobbio) quando lo sorprende insieme alla sua segretaria.

Da quel momento Luisa perde la testa e, con questa, la me[redacted]. Cancella in ogni modo dalla sua vita [redacted] marito sino ad arrivare al punto di non riconoscerlo più.

Nella storia s'inserisce un'ampia serie di attori tra i quali spicca il [redacted] di Lauretta Masiero (sul palcoscenico, Clotilde Lawrence), da decine di anni uno dei nomi più importanti del teatro italiano.

La commedia di Aldo De Benedetti rientra nel fortunato filone artistico degli Anni Trenta, quando i telefoni erano sempre colorati di bianco e i fiori, meglio se rose rosse, non mancavano mai nelle case della ricca borghesia. E anche la conclusione è volutamente all'insegna dell'ipocrito perbenismo borghese: tutto si ricompone infatti nel modo migliore.

La regia di Patrick Rossi Gastaldi è estremamente curata, ampliata da uno spazio indefinito, senza pareti, riportato sul palcoscenico.

«Non ti conosco più» è uno spettacolo del cartellone vogherese curato dalla società Fama Fantasma. **[d. sa.]**

[redacted]

Lauretta Masiero interpreta il personaggio di Clotilde Lawrence

[redacted]

[redacted] AL [redacted]

[redacted]

ALESSAND[redacted] Tel. (0131) 252.644. [redacted] **ship Troopers - Fanteria dello spazio** di P. Verhoeven. Or.: 20; 22,30. Lire [redacted] (posto unico).

[redacted] Tel. 252.079. **[redacted] - [redacted] zione** di J-P. Jeunet, con S. Weaver, W. Ryder. [redacted]: 20; 22,20. Lire 10.000, 7000.

COMUNALE - [redacted] **Fiorella Mannoia in concerto.** [redacted]: 21,15. Lire 55.000, 45.000; 35.000.

COMUNALE - Sala F[redacted]. Tel. 234.240. **[redacted] vestito** di A. van Warmerdam. Or.: 21,30. Lire [redacted] (riservato soci Gruppo Cinema).

CORSO. Tel. 268.080. [redacted] **boxer**, con D. Day-Lewis, E. Watson. Or.: 20; 22,15. Lire 12.000 (posto unico).

CRISTALLO. Tel. 341.272. **Film vietato ai minori di anni 18.** Or.: 16; 17,30; 19; 20,30; 22,30. Lire 9000 (posto unico).

GALLERIA. Tel. 252.112. **Titanic**, di J. Cameron, con L. Di Caprio. Ore 21,30. Lire 12.000 (posto unico).

[redacted]. 252.707. **A mezzanotte nel giardino del bene e del male** di C. Eastwood, con K. Spacey, J. Cusack. Or.: 19,30; 22,15; L. 12.000.

[redacted]

[redacted]. Tel. (0144) 322.885. **Il [redacted]tale**, di A. Grimaldi, con A. Parietti, M. Manojlovic. Or.: 20,30; 22,30. L. 10.000; 7000.

CRISTALLO. Tel. (0144) 322.400. **Il testi[redacted]o dello sposo**, di P. Avati, [redacted] D. Abatantuono, I. Sastre. Or.: 20; 22,30. L. 10.000; 7000.

[redacted]

[redacted]. Tel. (0143) 667.516. OGGI CHIUSO.

[redacted]

BALBO. Tel. (0141) 824.889. **Qualcosa è cambiato**, di J. L. Brooks, con J. Nicholson, [redacted] Hunt. [redacted] 20; 22,30. L. 10.000; [redacted]

[redacted]

VITTORIA. Tel. (0142) 452.291. **Starship Troopers - Fanteria dello spazio**, di P. Verhoeven. Or.: 20; 22,25. Lire 12.000, 9000.

POLI[redacted]. (0142) 452.081. **Alien - La clonazione** di J-P. Jeunet, con S. Weaver, W. Ryder. Or.: 20,15; 22,20. Lire [redacted] (posto unico).

[redacted]. (0142) 452.816. **Il collezionista** con M. Freeman, A. Judd. Or.: 20; 22,30. Lire 10.000, 8000.

[redacted]

[redacted]. Tel. (0141) [redacted]

[redacted]

[redacted]. Tel. (0141) [redacted]. **Il [redacted]** di [redacted] Grimaldi, con A. Parietti, [redacted] Manojlovic. Or. 20,30; 22,30. L. 10.000; 7000.

LUX. Tel. 702.768. OGGI CHIUSO.

[redacted]. Tel. 701.495. OGGI CHIUSO.

VERDI. Tel. 701.459. **Il macellaio**, di A. Grimaldi, con A. Parietti, M. Manojlovic. [redacted]: 20,30; 22,30. L. 10.000; 7000.

[redacted]

[redacted]. (0143) 321.472. NON PERVENUTO.

[redacted]. Tel. (0143) 78.290. **U-Turn (Inversione di marcia)** di O. Stone. Or.: 20; 22,20. Lire 10.000; 6000.

[redacted]

[redacted]. (0143) 81.411. **Spettacolo [redacted].** Ore 21,30.

[redacted]

LARA. Tel. (0143) 82.695. [redacted] PERVENUTO.

[redacted]

[redacted]. Tel. (0383) 648.124. **Spet[redacted] teatrale.** Ore 21

SCEGLI IL CINEMA
Dove c'è fantasia per la tua fantasia

NELLE SALE DI TORINO

ADUA 200 c. G Cesare 67, tel. 856.521. **Qualcosa è cambiato.** Or.: 15; 17,30; 20; 22,30.
ADUA 400 c. G. Cesare 67, tel. 856.521. Vedi Teatri.
[redacted] v. Ch[redacted] Saluzzo 77, t. [redacted] **uomini e una gamba.** Or.: 20,40; 22,30.
[redacted] c. V. Emanuele II 52, tel. [redacted]. Sala 1: **Qualcosa è cambiato.** Or.: 14,30; 17,10; 19,50; 22,30. Sala 2: **Il collezionista.** Viet. 14. Or.: 15; 17,30; 20; 22,30. Sala 3: **The boxer.** [redacted]: 15; 17,30; 20; 22,30.
ARLECCHINO [redacted]. Sommeiller [redacted] 561.71.90. **Il collezionista.** Or.: 15,30; 17,50; 20,10; 22,30.
CAPITOL v. San Dalmazzo 24, tel. [redacted] **Starship Troopers - Fanteria dello spazio.** Or.: 16,15; 20; 22,35.
CENTRALE v. [redacted] Alberto 27, tel. 540.110. [redacted] **(criminali disorganizzati).** Or.: 16,30; 18,30; 20,30, 22,30.
C. CHAPLIN 1 v. Garibaldi 32/e, tel. 436.07.23. **Il testimone d[redacted] sposo.** Or.: 15,55; 18,10; 20,25; 22,40.
C. CHAPLIN 2 v. Garibaldi 32/e, [redacted]. 436.07.23. **Keep cool.** Or.: 16; 18; 20,15; 22,30.
CIAK c. G. Cesare 105, tel. 232.029. **Simpatici e antipatici.** [redacted]: 15,50; 18,05; 20,20; 22,30.
CRISTALLO v. Goito 5, tel. [redacted]. **Tre uomini e una gamba.** [redacted]: 16,30; 18,30; 20,30; [redacted]
[redacted] v. Gramsci 8, tel. [redacted]. **Titanic.** Or.: 15,45; 21.
ELISEO GRANDE p. Sabotino, t. 447.52.41. **Boogie Nights.** V.M. 14. Or.: 16; 19; 22,10.
[redacted] **BLU** p. Sabotino, tel. 447.[redacted]. **La vita è bella.** Or.: 15; 17,30; 20; 22,30.
ELISEO ROSSO p. Sabotino, telef. 447.52.41. **Crimini invisibili.** Or.: 15; 17,30; 20; 22,30.
EMPIRE p. Vittorio Veneto 5, tel. 817.16.42. **Il testimone dello sposo.** Or.: 16; 18,10; 20,20; 22,30.
ERBA 1 c. Moncalieri 241, tel. 661.54.47. **La vita è bella.** Or.: 20,20; 22,30.
ETOILE v. Buozzi ang. v. Roma, tel. 530.353. **Starship Troopers - Fanteria dello spazio.** Or.: 16,05; 19,50; 22,25.
FARO v. Po 30, tel. 817.3323. **Titanic**, regia J. Cameron, [redacted] L. Di Caprio, K. Winslet. Or.: 18,05; 21,40
FIAMMA c.so Trapani 57, tel. 3852057. **The Jackal.** Or.: 14,15; 17; 19,45; 22,30.
IDEAL c.so Beccaria 4, tel. 521.4316. **Paradiso perduto.** Or.: 15,30; 17,50; 20,10; 22,30.
KING v. Po 21, tel. [redacted]. **Monella**, di T. Brass. V. M. 18. Or.: 14,30; 16,30; 18,30; 20,30; 22,30.
KONG v. Santa Teresa 5. [redacted]. 534.614. **Marius [redacted] Jeannette.** [redacted]: 16,30; 18,30; 20,30; 22,30.
LUX Gall. [redacted] Federico, t. 541.283. **Titanic.** Or.: 14,20; 17,55; 21,30.
MASSIMO [redacted] v. Montebello [redacted] telefono 817.10.48. [redacted] [redacted] **(The [redacted] [redacted] Violence).** Or.: 16; 18,10; 20,20; 22,30.
NAZIONALE 1 v. Pomba 7, tel. 812.41.73. **Boogie Nights.** Viet. min. 14. Or.: 15,30; 18,30; 21,30.
NAZIONALE 2 v. Pomba 7, tel. 812.41.73. **Grazie signora Thatcher.** Orario: 15,30; 17,50; 20,10; 22,30.
[redacted] 1 v. Arsenale 31, telefono [redacted]. **The Boxer.** Orario: 15,15; 17,40; 20,05; 22,30.
OLIMPIA 2 v. Arsenale 31, telef. 532.448. **L'uomo del[redacted] pioggia.** Orario: 15; 17,30; 20; 22,30.
REPOSI v. XX Settembre 15, tel. 531.400. [redacted] 1: **In [redacted] [redacted]** Or.: 15,10; 17; 19,50; 20,40; 22,30. [redacted] 2: **Simpatici & antipatici.** Or.: 15,50; 18,05; 20,20; 22,30. Sala 3: **T[redacted] Jackal.** Or.: 15; 17,30; 20; 22,30. Sala 4: prossima apertura.
[redacted] Galleria Subalpina, tel. 562.01.45. **Harry a pezzi.** Or.: 16,15; 18,20; [redacted]; 22,30. Ingr. pomeriggio 7000; sera 11.000.
STUDIO RITZ v. Acqui 2, telefono 819.01.50. **L'avvocato del diavolo.** V.M. 14. Or.: 16,50; 19,40; 22,30.
VIT[redacted] v. Roma 336, tel. 562.1789. **Alien - La clonazione.** Or.: 15,45; 18; 20,15; 22,30.

TEATRI

[redacted] [redacted] & Regio itinerante. Concerti degli strumentisti dell'Orchestra del Teatro Regio. Ore 21 scuola ex A. Negri, via Negri 23 Ensemble [redacted] fiati, archi e pianoforte (informazioni tel. 443.5250). Ore 21 Istituto Faà di Bruno, via Le Chiuse 30, Settimino di fiati, archi e percussioni. Informazioni tel. 443.5411.
AUDITORIUM RAI. P. Rossaro. Riposo.

Beverly Hills
Tel. 0161/93.52.43-98.71.03 Santhià - Autostrada TO-MI
IL PIÙ GRANDE SALOTTO DEL LISCIO DEL PIEMONTE
Vi aspettiamo tutti i giovedì, sabato sera [redacted] domenica pomeriggio e sera
GIOVEDÌ E SABATO: Spaghettata di mezzanotte offerta dalla direzione
QUESTA [redacted]
orchestra spettacolo
LELE PORRÈ
DOMENICA 8 MARZO
Festa della Donna
Pomeriggio orchestra MIKE e i SIMPATICI
sera
VANNA ISAIA e la [redacted] Orchestra
Cena speciale e spumante offerto a tutte le donne
...alle [redacted] 23
La Notte delle Donne, il Maschio in Strip
GIOVEDI' 12/3
[redacted] grande serata con
[redacted] BAGUTTI
e la [redacted] orchestra

SABATO 14/3
Orchestra spettacolo
DANIELE COMBA

La Stampa - Abbonamento '98

Copie a sett.	Copie in 1 anno	Prezzo (L. 1.000 a copia)
6	308	L. 308.000
5	257	L. 257.000

Il giornale viene consegnato tramite posta
LA STAMPA
LA BUONA ABITUDINE DEL RISPARMIO QUOTIDIANO
Per informazioni tel: 011/6568334-335

Il giro del mondo in 5 giorni

Expo Vacanze 98

Con il patrocinio di
CITTÀ di TORINO
PROVINCIA di TORINO
REGIONE PIEMONTE
flavet

Organizzazione generale KRONOS Tel. 011/66.44.111 r.a.
Expo 2000 Spa

Cinque giorni di sport, vacanze, allegria, novità: basta con il solito tran-tran, parte la fiera più vacanziera che c'è: ExpoVacanze '98 è per te! Cinque giorni per pensare alle prossime vacanze, vivendo già un po' come in vacanza: girando di qua e di là, tra cultura e avventura, scegliendo una crociera o un agriturismo, un centro termale o una beauty-farm, valutando un viaggio o una comoda pensione tutto relax. ExpoVacanze '98: basta entrare per fare il giro del mondo!

In collaborazione con
Alitalia
SANPAOLO
ISTITUTO BANCARIO SAN PAOLO DI TORINO SPA

Con lo stesso biglietto si possono visitare
NUOVO!! EXPO FITNESS

Due padiglioni destinati al fitness con una grande convention* di aerobica-funky-step e possibilità di prove pratiche gratuite con trainer di livello internazionale come Mac Mattoc, Giuliano Cracomo, Robin Shelton ... Tutto il meglio delle attrezzature, dell'abbigliamento, delle calzature, dell'alimentazione!

*Expo Convention organizzata da POLISMILE

11-15 marzo 1998
Torino Esposizioni

THERMÆ SALUS
Sezione speciale dedicata ai centri termali e del benessere psicofisico per ritrovare in se nuove armonie e nuove energie.

RAIL EXPO
Il mondo ferroviario in vetrina: i viaggi più belli e spettacolari, il modellismo, i plastici.

orari: feriali 15-24 • domenica 10-22

Una valanga di schede nel referendum sui giovani calciatori

Ecco i «Golden Boy» più votati

L'Acqui ne ha piazzati ben sei fra i primi

Raddoppiano i tagliandi per il referendum «Golden Boys» de «La Stampa». E' prevedibile che, con la ripresa dei tornei e dei campionati provinciali della Federcalcio, le schede si triplicheranno. Oggi, qui a fianco, sono pubblicate le classifiche: tuttavia, per l'impossibilità di scrutinare gli ultimi tagliandi, aggiornate al pomeriggio dell'altro ieri.

Dei diciotti giovani calciatori che occupano i primi gradini delle singole graduatorie, questa la ripartizione per società. In testa tutti, l'Acqui con sei giocatori in classifica. Seguono, nell'ordine: Novese con cinque; Pgs Don Bosco Alessandria e Casale, due; Aurora Alessandria, Fresonara e Gs Orti Alessandria con uno a testa.

PRIMI CALCI. Sei i ragazzi in lizza per i migliori piazzamenti. Infatti alle spalle di Giacomo Soldani della Novese, Giacomo Ivaldi (Aurora Alessandria) e Kevin Rinaldi della Don Bosco Alessandria, sono accreditati di numerosi voti anche Mattia Fanzone (Don Bosco Al), Marco Peluso (Aurora Alessandria) e Simone Ghinelli (Acqui).

Cinque tesserati per possono contare su buon vantaggio nei confronti di altri calciatori. Sono il leader Danilo Bottazzo (Novese), Gianmaria Buonincontro (Don Bosco Alessandria), Nicolò Conigliaro (Acqui), oltre a Costantino Giordano (Aurora Alessandria) e Edoardo Vercelli della stessa società.

ESORDIENTI. Nove i «papabili» per il primato finale nella categoria. Se Andrea Ivaldi e Roberto Bogliolo, entrambi dell'Acqui, occupano il primo e secondo posto, mentre Lorenzo Priano (Novese) è terzo, non vanno dimenticati Andrea Attanà della Sorgente Acqui Terme, Luca Graci (Don Bosco Al), Michele Arecco (Novese), Davide Micale (Castellazzo) e Gianluca Monticciolo (Gs Orti Alessandria).

GIOVANISSIMI. Accanto ai tre giocatori davanti a tutti, Gabriele Coppa (Acqui), Ugo Cicogna (Casale) e Fabio Crisafulli (Fresonara), rimangono in lizza Daniele Grassi (Castellazzo), Fabio Graci e Alessandro Pelliccia (Don Bosco), Andrea Crimi (Orti Al) e Luca Zamprogna (Olimpia FOS).

ALLIEVI Infine cinque e cinque i calciatori che si contendono i primi posti in queste sezioni. Nella prima categoria, sono Fabio Pannone (Novese), Gian Luca Camagna (Orti), Emanuele Deriu (Casale), Alessandro Rolando (Agape Al) e Mauro Nobile (Acqui). Mentre nella seconda si staccano dagli altri: Andrea Pepe (Acqui), Fabrizio Lazzarin (Novese), Diego Graci (Acqui), Raffaele Tempesta (Luciano Eco Al) e Claudio Tanga (Castellazzo). [r. g.]

PRIMI CALCI
1) **GIACOMO SOLDANI** (NOVESE) voti 3593
2) **GIACOMO IVALDI** (AURORA ALESSANDRIA) voti 3419
3) **KEVIN RINALDI** (DON BOSCO ALESSANDRIA) voti 2642

PULCINI
1) **DANILO BOTTAZZO** (NOVESE) voti 3578
2) **GIANMARIA BUONINCONTRO** (DON BOSCO) voti 3381
3) **NICOLO'** (ACQUI) voti 1400

ESORDIENTI
1) **ANDREA IVALDI** (ACQUI) voti 4500
2) **ROBERTO BOGLIOLO** (ACQUI) voti 3621
3) **LORENZO PRIANO** (NOVESE) voti 3345

GIOVANISSIMI
1) **GABRIELE COPPA** (ACQUI) voti 4500
2) **UGO CICOGNA** (CASALE) voti 3815
3) **FABIO CRISAFULLI** (FRESONARA) voti 2932

ALLIEVI
1) **FABIO PANNONE** (NOVESE) voti 3576
2) **GIAN LUCA CAMAGNA** (ORTI ALESSANDRIA) voti 3390
3) **EMANUELE DERIU** (CASALE) voti 2394

JUNIORES
1) **ANDREA PEPE** (ACQUI) voti 4900
2) **FABRIZIO LAZZARIN** (NOVESE) voti 3755
3) **DIEGO GRACI** (ACQUI) voti 3256

Da sinistra Giacomo Soldani, in fra i Primi Calci, poi Gianmaria Buonincontro, 2° fra i Pulcini, e Gabriele Coppa, leader dei Giovanissimi

Sono ripresi i campionati

Fra gli Esordienti, derby all'Orti Giovanissimi: 11 gol dell'Occimiano

Ripresa in grande dei campionati provinciali giovanili della Federcalcio.

ESORDIENTI. Nel girone A, rinviata la gara fra Aurora Alessandria e Monferrato, questi i risultati: Fulvius Samp - Acqui 2-0; Novese - Dertona Calcio Giovanile 4-1; Ovada - Don Bosco Alessandria 2-1; Occimiano - Luciano Eco Don Stornini Alessandria 5-0; Olimpia FOS - La Sorgente Acqui Terme 3-1. Nel secondo raggruppamento, «colpaccio» esterno del Dertona C.G. vittorioso a Castelnuovo Scrivia per 4-1. Risultati: Arquatese - Lenne Dehon Spinetta Marengo 3-0; Novese - Occimiano 1-0; Audax Orione Tortona - Fulgor Galimberti Alessandria 2-2; Orti Alessandria - Aurora Alessandria 1-0; Fulvius Samp Valenza - Viguzzolese 1-1. Nel girone C, manca il rapporto arbitrale di Agape Alessandria - Libarna. Gli altri risultati: Arquatese - Castellettese 2-0; Ovada - La Sorgente 7-0; Pozzolese - Don Bosco Alessandria 2-1; Europa Alessandria - Aurora Alessandria 3-1; Acqui - Novese 4-0. Infine nel girone D, va all'Orti (2-0) il derby cittadino contro la Don Bosco. Risultati: Valmadonna - Fulvius Samp 1-0; Aurora Alessandria - Castellazzo 2-3; Olimpia FOS - Novese 6-1; Dertona C.G. - Occimiano 0-1; Europa Alessandria - Monferrato 1-1.

Nel girone A, la gara Airone - Acqui rinviata ad oggi pomeriggio sul terreno del Comunale di Rivalta Bormida. Risultati: Agape - Aurora 0-1; La Sorgente - Occimiano 1-11; L. Eco - Castellazzo 0-1. Nel secondo raggruppamento, 1-1 fra Monferrato e Fulvius Samp. Risultati: Don Bosco - Orti 1-0; Occimiano - Aurora P.ne 2-1; Audax - Olimpia FOS 2-0; Castelnovese - Acqui 1-2. Girone C: Arquatese - Carrosio 2-2; Fulgor Galimberti Al - Pozzolese 1-2; Dertona C.G. - Fresonara 5-0. Ha riposato la Viguzzolese.

ALLIEVI. Nessun pareggio nel girone A nei cinque incontri disputati. Questi i risultati: Aurora Alessandria - La Sorgente Acqui Terme 2-0; Viguzzolese - Orti Alessandria 1-3; Fulgor Galimberti Alessandria - Quattordio 0-3; Sale - Agape Alessandria 2-0; Acqui - Fulvius Samp Valenza 4-0. Nel girone B, nulla di fatto, e risultato ad occhiali, nell'attesa sfida cittadina fra Cristo e Don Bosco. I risultati degli altri incontri: Castellazzo - Carrosio 2-0; Airone Strevi - Libarna 1-6; Cabella Alta Valle Borbera - Luciano Eco Don Stornini Alessandria 3-7; Orti Alessandria - Gaviese 1-3; Pozzolese - Arquatese 3-1. [r. g.]

Sfide accese, ma con fair play

PODISMO

Buona prova dei giovani della provincia

I vincitori del cross alle Terme di Monte

VALENZA. Esaltante giornata di atletica alle Terme di Monte, per la sesta prova regionale del Piemonte cross, valida selezione al Criterium nazionale e come campionato provinciale. L'organizzazione era dell'Atletica Valenza, specializzata in queste manifestazioni, che raccolgono una partecipazione corale, superiore alle 500 unità.

Si è gareggiato in 12 competizioni, per categorie, con risultati di grande valore tecnico. Tra gli Esordienti femminili, dominio dell'Atletiva Ovadese con Laura Zunino e Marta Priano ai primi due posti. In campo maschile, l'ha spuntata Vincenzo Scuro del Derthona, con Andrea Alemanni (Ovadese) buon terzo. Tra le Ragazze, successo di Elena Putetto (Sanfront). La prima alessandrina Barbara Bruno (Ovadese), dodicesima. Tra i maschi, si è affermato Alfredo Macrì (Saviglianо) ma il valenzano Davide Co- ha conquistato il 5° posto.

Tra le Cadette, Michela Beltrando (Saluzzo) ha surclassato tutte le avversarie, relegando Micol Bissaco (Valenza) al 12° posto. Tra i Cadetti, Armando Moreno (Valle Varaita) si è imposto allo sprint su Julian Laniku (Ata Acqui), che si è comunque guadagnato il pass per la fa- nazionale.

Tra le Allieve, oro per Elena Romagnolo (Zegna) e bronzo per Giulia Bisetti (Ata Acqui). Tra gli Allievi, ha vinto Danilo Lantermino (Valle Varaita) e il primo alessandrino è Massimo Balocco (Ata Acqui), ventiduesimo. Passiamo agli Juniores maschili, dove Roberto Del Soglio (Saluzzo) ha fatto il vuoto. Fabio Zunino (Acqui) è 18°. Nelle Junior-senior Cristina Pozzo (Ugb) ha trionfato mentre l'acquese Chiara Parodi è terminata ottava. Nei 10 mila metri, la prova più attesa, Ezio Avalle (Valle Varaita) ha messo tutti in fila. La coppia acquese Antonello Parodi e Andrea Verna occupa il 18° e 19° posto. Tra gli Amatori, successi di Marco Bigotti (Cartotecnica), Nicola Calia (Derthona) e Norma Sciarabba (Derthona). Tra i Master primi Pier Paolo Fontan (Susa) e Arturo Ruberti (Viverone). [r. c.]

SPORT FLASH

Casale calcio

Giovani in nazionale e oggi il Varese al «Palli»

Domenico Commisso e Paolo Milano del Casale sono convocati per l'amichevole Under 18 dilettanti Belgio - Italia in programma a Liegi mercoledì prossimo. Paolo Celenta, Gianluca Soragna, Alberto Vergano invece lo stesso giorno sono convocati a raduno degli Juniores al Comunale di Savona. Invece oggi al «Natal Palli» la prima squadra del Casale ospita, alle 15, il Varese, capolista della C2, nelle cui file milita l'ex portiere nerostellato Maurizio Brancaccio. [r. al.]

Novese

Stasera al Girardengo la finale Coppa Italia

Finale della fase regionale di Coppa Italia: stasera (ore 20,30), al «Girardengo» di Novi, la Novese sfida il Lascaris Torino, dopo l'1-1 dell'andata. [m. d.]

Mangini volley

Sconfitta dagli astigiani nei «quarti» di Coppa

Sconfitta la Mangini Novi (B2) nell'andata dei quarti di finale di Coppa Italia, contro l'Asti (B1). La squadra biancoblù si è arresa 1-3 (14-16, 11-15, 16-10, 11-15). [m. d.]

Azienda c/proprio CERCA
patente D-C pratico bilici resi- Ovada - Novi Ligure.
Tel. ufficio n° 010/247.0686.

LA STAMPA & PUBLIKOMPASS
PUBBLICITA' CHE VALE

NOVI LIGURE
VENDITA DIRETTA DA IMPRESA
Appartamenti composti di:
soggiorno - cucina abitatile - 2 o 3 camere servizi - box auto
MUTUO AGEVOLATO REGIONE PIEMONTE DI L. 50 MILIONI CON TASSI A PARTIRE DAL 2,3%

appartamento di: soggiorno, cucina, camere matrimoniali, bagno, ripostiglio, mq 97 da L. 195.000.000 compreso box auto

appartamento di: soggiorno, cucina, sala pranzo, matrimoniali, bagno, ripostiglio, mq 118 da L. 235.000.000 compreso box

Per informazioni telefonare:
(011) 397.17.67 - 0335
Visita in cantiere (Via Lodolino ang. prolungamento via D'Acatra)
il martedì dalle 15 alle 18 ed il venerdì dalle dalle 14,30 alle

Il punto sui campionati giovanili

E' una sfida a tre nel torneo Cadetti

Il punto sui tornei basket giovanili che vedono impegnate le squadre della provincia. Campionato **Juniores**, girone A, quinta ritorno: A.S. Junior Libertas Casale - Polisportiva Derthona Basket 78-63; Polisportiva Libertas Valenza - Basket Club Castelnuovo Scrivia, rinviata; E.C.S. Crescentino-Basket Club Castellazzo 108-41; Basket Novi-Alessandria Basket 57-80. Capeggia la classifica il B.C. Castelnuovo Scrivia.

Campionato **Cadetti**, girone A, quinta giornata: Pgs Aurora - Alessandria Basket, rinviate al 21 marzo; Polisportiva Derthona Basket - Libertas Basket Valenza 111-5; Basket club Serravalle Metra-Basket Gonzaga 74-60.

In classifica si assiste ad uno scontro a tre fra Junior Casale, Oikos Alessandria Basket e Basket Club Serravalle Metra.

Campionato **Allievi** girone A, sesta giornata: Pgs Vela-Oikos Alessandria Basket 70-61; Basket Serravalle Metra-Libertas Basket Valenza, rin- al 17/3. In questo girone primeggiano Basket Serravalle Metra e Libertas basket Valenza.

Campionato **Ragazzi**, girone A: Polisportiva Libertas Valenza B- B.C. Castelnuovo Scrivia 46-; Polisportiva Derthona Basket - Polisportiva Libertas Valenza A 135-26; Basket Gonzaga- Basket Novi 61-98. Girone D,terza giornata: Alessandria Basket- Pgs Aurora 73-70. [m. pu.]

Nel torneo Ragazze, scivolone della capolista Novo Officio

Plastipol vicina al titolo

Ultimo ostacolo per gli Juniores ovadesi

Proseguono in provincia i campionati giovanili di volley spesso all'insegna della più assoluta incertezza

ALESSANDRIA. La Plastipol è vicina al titolo provinciale nella categoria Juniores maschile. Stasera, il sestetto biancorosso affronta l'Alessandria nell'ultima gara di campionato: in caso di successo, gli ovadesi aggancerebbero in vetta il Green Volley Casale e conquisterebbero il primo posto per il miglior quoziente set.

Si fa incerta anche la lotta nel torneo Ragazze, girone B, dove è caduta a sorpresa la capolista Novo Ufficio Valenza. Le orafe (battute 0-3 ad Ovada) sta- avvicinate dal Pgs Vela Alessandria, «corsaro» per 3-0 a Sandamiano. Più il Futura Asti e la Spendibene B, che nello scorso weekend ha espugnato 3-1 il terreno del Novi B.

Sorride anche il Derthona, che ha liquidato 3-1 lo Sporting Acqui. Nel girone A del campionato Ragazze, la Spendibene mantiene la leadership grazie al 3-0 rifilato nel derby all'Ardor Casale. Non demorde il Novi, che ha piegato 3-0 il Canelli. Due punti preziosi anche per l'Acqui, 3-0 al Quattrovalli.

Nel torneo di Prima Divisione maschile, colpaccio Villano- sul campo del Green Volley Casale (3-0), mentre ha riposato la capolista Stazzanese.

Il femminile, regna l'equilibrio nelle alte sfere della classifica. La Pro Molare si è fatta battere dalla Pozzolese nello scontro diretto: ora, le due squadre sono appaiate in vetta, a quota 12. Ha raggiunto la testa anche il Canelli, che ha inflitto un pesante 3-0 alla Spendibene Casale. Con identico punteggio, Sporting e Gs Acqui sono sbarazzate di Asti e Stella Maris.

Il Novi ha centrato la prima vittoria stagionale, a spese della «cenerentola» Stazzanese. Infine, risale verso il centro classifi- il Castellazzo, che l'ha spuntata sul Pgs Vela Alessandria. [m. d.]

SPAZIO AFFARI

IMMOBILIARE VENDITA 5

TORINO PROVINCIA

[redacted] salonclno [redacted] cucina servizi termoautonomo box doppio [redacted] L. 205 milioni mutuo. Battocchio 581.[redacted].
[redacted] vendesi casetta indipendente con terreno di pertinenza a L. 185 [redacted] M. Case 770.7531.
COLLEGNO vendo 2 alloggi nuova costruzione da 100/115 mq box prezzo interessante. Tel. 562.2513 pasti [redacted].336.

COLLEGNO
via Parri [redacted] signorile luminoso soggiorno cucinotta camera bagno L. 185[redacted]ni. Gabetti 405.3870.

[redacted] Moncalieri villa panoramica su 3 livelli 360 [redacted] mq [redacted] giardino. S.R.C. 609.2777.
[redacted] [redacted] milioni recente mq 90 soggiorno cucina 2 camere bagno mansarda garage giardino. Tel. [redacted]640.
GERBOLE [redacted] Volvera libero in palazzina salone 2 camere cucina biservizi terrazzo box. Ipi 561.7091.
GIAVENO libera porzione [redacted] casa [redacted] 3 piani soggiorno 2 camere cucina 2 bagni box lavanderia. Emmedue 562.8487.
IMPRESA vende da L. 350 milioni ultime ville a [redacted] singole giardino cintura [redacted]/Nord. Formule. Tel. 612.5840.
[redacted] **MANDRIA** [redacted] unifamiliare [redacted] 3 piani giardino [redacted] 4000 trattative riservate. Fiminter Immobili. Tel. 517.0021.

MONCALIERI
precollina zona esclusiva prestigiosi appartamenti indipendenti in villa d'epoca settecentesca catalogo varie metrature giardino box prezzo affare. Tel. 680.9560.

MONCALIERI via Sestriere alloggio libero ing[redacted] 2 camere tinello cucini[redacted] bagno 3º piano. Mq 80. Silpa 619.9494.
NICHELINO prestigioso salone [redacted] camere cucina 2 servizi prezzo [redacted]. [redacted]. 680.9560.
NICHELINO zona residenziale alloggi nuovi signorili di salone 2 camere cucina doppi servizi giardino mansarda da L. 230 milioni. M. Case 770.7531.
PINO villa centrale perfette condizioni con 2 alloggi di mq 180 e mq 100 mansarda terrazzi ampio giardino. Mapi 640.421.
REVIGLIASCO splendido ristrutturato doppi ingressi salone 3 camere cucina 2 bagni terrazzo 2 box. Gabetti 642.563.

RIVALTA
villa indipendente con piscina in tranquilla zona residenziale. Ottime finiture. Gabetti 956.6022.

[redacted] via Vecco doppi ingressi salone [redacted] camere cucina 3 bagni posti auto. [redacted]. Silpa 619.9694.
ROSTA porzione di bifamiliare 450 mq totali ingresso e giardino privato composta [redacted] 2 alloggi. Azienda VIP 839.5535.
[redacted] via Vercelli alloggio [redacted] ingresso soggiorno cucina 2 camere bagno [redacted] ripostigli 4º piano. Mq 88. Silpa 619.[redacted].
S. MAURO TORINESE signorile villa panoramica su 3 piani mq 700 piscina interna ed ampio terrazzo. G.E.A. [redacted].
TROFARELLO precollina porzione di bifamigliare indipendente [redacted] giardino privato. Studio Carruti 640.7153.
VENARIA [redacted] via San Marchese [redacted] residenziale signorile, nuova costruzione con p[redacted] condominiale, pronta [redacted], [redacted], saloncino 2/3 camere [redacted], termoautonomo [redacted] box auto. Permute, dilazioni mutui. Ufficio vendite in loco da lunedì a [redacted] 9,30/13 - 14,30/19. M.C.S. 452.7977.
[redacted] a Meana di Susa recente signorile salone [redacted] cucina [redacted] ampio garage giardino affare. Tel. 437.4248.
VINOVO Torretta villa salone 5 [redacted] 3 servizi ampio garage terreno cintato mq 1500. Vendo Cervino 011 751.944.
155.[redacted] fronte Monviso villa libera 4 [redacted] 200 mq 2500 mq [redacted] 65 [redacted] Sud Il Punto Imm. [redacted] 497 - 595.[redacted].
[redacted] canavese [redacted] abitabile libera 2 lati 5 vani bagno 600 mq di [redacted]. Il Punto Imm. 597.497 - 0336 816.688.

PI[redacted]

[redacted] collina panoramica [redacted] [redacted]nzo Asti 40 minuti [redacted] Torino vendesi bellissima [redacted] di campagna [redacted] su 2 piani composta: amplissima [redacted], soggiorno, 6 camere letto, 5 servizi, dispensa, lavanderia, [redacted] mansarda con ampia vetrata, terrazzi molto panoramici, barbecue attrezzato, cantina attrezzata per vinificazione, garage, rimessa. Terreno [redacted] a corpo unico mq 5.000 circa adibito: vigneto, frutteto, orto, piccolo prato. Richiesta L. 458 milioni. Tel. 0363 929.02.
COCCONATO (Asti) ville unifamiliari nuova costruzione in splendida posizione pano[redacted] porticati e box [redacted] possibilità permute. Internau 011 612.4208.
[redacted] I D.L. vende [redacted] nuova costruzione centrale (riscaldamento autonomo) fino [redacted], mono/bi/trilocali. Visita [redacted] partamento campione. Tel. 0171 928.[redacted] - 0337 234.746 - 0360 441.684.
[redacted] [redacted]a due camere ampio soggiorno angolo cucina arredata [redacted] bo cantina garage ascensore [redacted] piano [redacted] abitato. Tel. 0337 200.731.

LIGURIA

[redacted] entroterra caratteristico appartamento [redacted] 2 piani 130 mq abitabile subito con terrazza termoautonomo solo L. 115 milioni. Tel. 0182 992.599.
ALBENGA impresa Icomar vende alloggi vicinissimo [redacted]. [redacted] [redacted]. Tel. 02 295.19635 - 011 [redacted] - 0182 [redacted].

AMOROSO IMM.
AL MARE [redacted] MEDIAZIONI
PIETRA [redacted]
ALASSIO LAIGUEGLIA
[redacted] VILLANOVA
Tel. 0182 [redacted] - 0336 443.075

[redacted] **MARINA** affarissimo monolocale ampia balconata signorile L. [redacted] [redacted]. Tel. 0183 405.959 - 0337 880.738.
[redacted] **MARINA** a 10 mt mare trilocale ristrutturato con balconata soleggiatissimo. [redacted] 0183 [redacted]36
FINALE LIGURE [redacted] negozi monolocale balcone e soffitta L. [redacted] milioni. Fon[redacted]. Tel [redacted].
[redacted]A centro storico 'Palazzo Mateo' zona pedonale a soli 20 metri dal mare impedibile prestigioso trilocale duplex 70 mq con doppi servizi [redacted] condizionata e ascensore elegantemente arredato vendo in intermediari a L. [redacted] milioni. Tel. 0141 219 091.
[redacted] ingresso tinello cucinino camera bagno balcone box L. [redacted] milioni. Fondocasa 019 675.513.
OSPEDALETTI imperdibile 5 [redacted] sul mare splendido bilocale terrazzo [redacted] ristrutturato. Casamare 0184 [redacted].
[redacted] [redacted] comodo [redacted] ingresso soggiorno cottura camera bagno balconata L. 210 milioni. Tel. 019 612.643.
PIETRA LIGURE via Poliupico arredato soggiorno-cucina 2 camere bagno box L. [redacted] milioni. Sabatelli 011 [redacted].
PIETRA LIGURE 200 mt mare [redacted] bilocale con terrazzi L. 215 milioni. F[redacted]ca. Tel. 019 626.660.
PORTOFINO monte chalet panoramico giardino L. 200 milioni più L. 280 milioni rateizzabili. Tel. 010 251.3197 - 0185 [redacted].

ANTI-CADUTA DERCOS
A L' A M I N E X I L®

IL PRIMO TRATTAMENTO A L'AMINEXIL®
EFFICACIA DIMOSTRATA DOPO 6 SETTIMANE
IN ISTITUTI OSPEDALIERI

Ecco il primo trattamento anti-caduta a **l'Aminexil®** che agisce sull'invecchiamento precoce delle radici. Questo processo irrigidisce le radici e ne comprime i vasi sanguigni. I capelli così cadono prematuramente. Efficacia dimostrata dopo **6 settimane** su 130 individui, con applicazione quotidiana contro placebo. L'unico trattamento anti-caduta disponibile nelle formule: speciale Uomo e speciale Donna.

Almeno [redacted] applicazioni alla settimana per [redacted] periodo [redacted] mesi, da ripetersi ogni anno in Primavera e Autunno. Senza controindicazioni.

IN FARMACIA

VICHY
LABORATOIRES

LA [redacted] PASSA [redacted] DALLA PELLE.

RIVA LIGURE inizio Residence 'Corcovado' 50 mt mare a partire da L. 3.500.000 [redacted] mq. Goracci prenota. Tel. 0184 542.388.
SANREMO casetta 100 mq parcheggio vista mare, servito km 1,5 mare L. 250 milioni. Affare. Case Italgest 0184 501.370.

ITALIA

COSTA [redacted] Capo Rizzuto in residence parco [redacted] mq. Tutti gli sport, villino, giardino L. 69 milioni dilazionati 18 mesi senza interessi. Tel. 035 319.666.
[redacted] in complesso villette immerse nel verde sul mare da L. 110 milioni. Casamare 0184 684.066.
SARDEGNA S. Teresa a picco sul mare villa prestigiosa 3 camere salone giardino. Occasione. Immobiliarda 0789 745.500.

COSTA AZZURRA

A. NIZZA affitto garantito zona centro/N[redacted] Università in costruzione monolocali con te[redacted] [redacted] L. [redacted] milioni, [redacted] terrazzo da L. 120 milioni. Sufficienti L. 25 milioni, [redacted] mutuo pari affitto. [redacted]rim 011 504.751 - 599.782.
A. NIZZA centro 200 mt mare nuovi monolocali da L. 60 milioni, bilocali da L. 104 milioni, trilocali da L. 178 [redacted]. Interim 011 599.782 - 504.751.
AFFARE Antibes Les Pins fronte [redacted] alloggi nuovi piscina L. 50 milioni [redacted] più piccola rata. Italgest [redacted] 449.072.
AFFARE [redacted] sul mare [redacted] alloggi [redacted] parquet da L. [redacted] milioni accanto più piccola rata. Italgest [redacted] 449.072.
AFFARE [redacted] Cap Martin appartamento [redacted] mare terrazza box L. 255 milioni. Italgest 0184 449.072.
[redacted] in [redacted] ultimi studio L. 50 milioni più mutuo pari affitto garantito spese ridotte. Tel. 0335 820.1219.
CANNES Punta Croisette [redacted] 215 milioni stesso [redacted] affittati L. 180 milioni reddito 8%. Tel. 0335 820.1219.

GOLFE [redacted] in palazzina nuova a [redacted] mt dal mare mono/bi/trilocali [redacted] L. 75 milioni. David Immobiliare 011 327.0027.
MENTON Garavan vendo ampio appartamento terrazzo giardino vista fabbasca. Tel. 00377 93.25.00.50 - 00377 607.930.920.
[redacted] adiacenze residenza in villa a schiera vista [redacted] terrazzo giardini [redacted]fare. Italgest 0184 449.072.
[redacted] centro 30 mt. mare, in nuovo immobile di lusso, monolocali, bilocali, trilocali da Lire [redacted] milioni. Sofim. Nizza T (0033) 608. 954. 465. [redacted] (0033) 4.93.[redacted].79.87.

ESTERO

[redacted]
centro, golf e altre [redacted] M.G.M. costruttore vende in c[redacted] prestigiosi appartamenti. Mutui [redacted]o 4,4%, garanzia bancaria di consegna. Infor[redacted] Milano tel. 02 561.91531 - Chamonix tel. 0033 4 507.84080.

LOCALI UFFICI CAPANNONI

A. [redacted] 562.7586 C.ti Turin piazza Adriano libero signorile spazioso [redacted] 254 mq su 2 livelli.
A. GEDIM 562.7586 [redacted] Turati libero splendido negozio 10 vetrine 230 mq adatto anche ufficio più 2 magazzini.
CAMBIANO vendesi capannone industriale mq 1200 uffici mq 600 su 2 piani con cortile libero. Casa SI 647.2425.
CENTRALISSIMO negozio angolare su due piani ampie vetrine mq 270 e seminterrato mq 120. [redacted] 562.1876.
BORSO Marconi recente costruzione ufficio salone 5 camere servizi box auto. Tel. 562.1876.

CORSO Trapani via Lancia capannoni uffici magazzini esposizi[redacted] commerciale da mq 600 a 3300 vendo. Tel. [redacted].
FRONTE Molinette via Genova negozio mq [redacted] [redacted] magazzino collegato [redacted] vendonsi L. [redacted] milioni trattabili. Tel. 533.988 - 540.601.
[redacted] fronte a[redacted] To-Sv capannone di ultimare [redacted] 4600 mq con uffici. Settore Impresa. Tel. 011 [redacted].
GABETTI Grugliasco presei lbsa [redacted] ne in area industriale [redacted] 365 mq [redacted] 5 mt. Settore Impresa. [redacted]. 538.007.
GABETTI [redacted] Nuova Cittadella Giudiziaria locali ufficio open space metratura da 300 a 1300 mq. Tel. [redacted].007.
MOLINETTE [redacted] mag[redacted] ristrutturato adatto laboratorio ufficio 75 mq L. [redacted] milioni. Inv. Imm. vendo. Tel. [redacted]63.
[redacted] Srl 365.5212 [redacted] [redacted] Grosseto immobile artigianale [redacted] con uffici e capa[redacted] mt 6,40 totale mq 1100.

SANTA RITA
In palazzina nuova residenziale locale negozio ampie vetrine da ultimare secondo esigenze ottimo per reddito. Germani 612.6145.

[redacted] [redacted] capannoni con ante [redacted] ampi cortili aree manovra adatti trasportatori lotti 40[redacted] [redacted]. Salerno [redacted] - 0337 216.290.
S. PAOLO [redacted] Rio de Janeiro nuova palazzina uffici indipendente di mq 180 giardino e parcheggio privato. Silpa 619.9494.

[redacted]
In elegante condominio locale ufficio di 210 mq composto [redacted] vani e servizi. Gabetti 539.007.

[redacted] Centro locale adatto negozi uffici banca ristorante mq 310 cortile privato libero L. 450 milioni. Tel. 990.9535.
[redacted] Onorato Vigliani [redacted] vendo muri negozio con magazzino e box auto. A L. 230 milioni. Baldin[redacted]. Tel. 596.771.
VIA Urbano Rattazzi locale negozio 65 mq 2 vetrine ottimo investimento. Internau 612.4208.

BOX [redacted]

BOX AUTO
[redacted] [redacted] S. [redacted] minimo contanti mutuo senza ipoteca [redacted] so residenziale accesso indipendente permute. Germani 612.6145.

[redacted] vendesi in blocco [redacted] nuovi a L. 78 milioni totali. Vendita anche singola. M. Case 770.7531.

TERRENI

SAN [redacted] [redacted] edificabile [redacted] progetto approvato per villa uni/bifamiliare. Tel. 542.224.
VENDESI terreno mq [redacted] in fattoria Toscana costruibile per villaggio turistico mare Piombino Follonica. Si accettano permute. Tel. 011 710.652 - 0368 311.3408.

IMMOBILIARE ACQUISTO 6

TORINO CITTA'

[redacted] cerca alloggio signorile 130/150 mq Centro Crocetta Precollina massima serietà. Elebi 382.017.

[redacted] [redacted] dimensioni ricerco in vendita casa decorosa. [redacted] perditempo. Signor Lorenzini 817.8215.

LOCALI UFFICI CAPANNONI

[redacted] muri autorimessa capa[redacted] basso fabbricato contanti serietà. Tel. 568.3909 ore 14/19 - 501.354 serale.

AFFITTI OFFERTE

TORINO CITTA'

A.A. CASAFFITTI vicinanze strada S. Vito mq 170 in [redacted] signo[redacted] indipendente su 3 lati giardino box. Tel. 593.901 r.a.
[redacted] **VIA** Nizza piazza Bengasi vuoto decoroso 3 camere cucina bagno piano 5º no ascensore L. 550 mila. Tel. 533.434.
[redacted]O alloggi arredati per impiegati varie dimensioni e prezzi zona comoda al centro stessa casa. Dora 745.010.
ABBIAMO alloggi precollina in villa con giardino arredati/vuoti ottime trattative varie metrature. Interacta 568.3829.
AFFITTASI a studenti monolocale L. [redacted] mila mensili più spese. Tel. 962.4950.
[redacted] corso [redacted] ingresso salone 3 camere cucina doppi servizi [redacted] L. [redacted]. Sabatelli Immobili 655.359.
[redacted] **PO MACHIAVELLI** vista stupenda signorile luminoso mq 300 [redacted] [redacted] prestante e box. Tel. [redacted]3444.
[redacted] **D'AZEGLIO** tiltanei uffici metrature diverse, numero civico proprio. Tel. [redacted].
VIA Somis [redacted] d'epoca signorile bene arredato soggiorno camera cucinino bagno box. Internau 612.4208.

TORINO PROVINCIA

RIVOLI elegante villa moderna [redacted] mq grande autorimessa [redacted] giardino mq 160[redacted] possibilità utilizzo bifamiliare. Consuledile 437.4000.

LIGURIA

GARLENDA Alassio Golf proprietario affitta villeggianti appartamento ammobiliato in villetta posto auto grande parco. Tel. 0182 644.075 ore pasti.

LOCALI UFFICI CAPANNONI

[redacted] Collegno [redacted] Francia [redacted] [redacted] mq 160/500 abbinabili h mt 6 con servizi e passi carrai. Tel. 0337 204.566.
AFFITTASI Cascine Vica palazzina [redacted] 400 mq annesso magazzino 400 mq con entrata carraia. Tel. 0172 40.587.
[redacted] [redacted] ex portineria [redacted] via Cardinal Massaia mq [redacted] ad [redacted] rappresentanza e/o ufficio senza contatti diretti [redacted] il pubblico. Scrivere: Pubblikompass 5637 - 10100 Torino
AFFITTASI via Guido [redacted] magazzini varie metrature 300/750 mq con uffici piano terra parcheggio. Tel. 0172 40.587.
AFFITTASI [redacted] piazza Castello ufficio mq 70 in casa signorile prezzo interessante. Sapri 533.593.
ALASSIO proprietario affitta referenziati due negozi collegabili centralissimi ottima posizione commerciale posto auto. Tel. 0182 644.075 ore pasti.
ASTI [redacted] capannone industriale [redacted] mq 14 [redacted] terreno recintato di mq 50 mila [redacted] a 12 km autostrada e dogana affittasi/vendesi. Tel. 011 [redacted].
CAPANNONE 10 mila mq [redacted] [redacted] uffici ampi piazzali carriponte cintura [redacted] Torino ottima viabilità affittiamo a primaria azienda. Tel. 568.3942 - 568.1615.

CORSO ALLAMANO
Impresa Building affitta locali produttivi e commerciali [redacted] uffici o depositi da mq [redacted] a [redacted]. Tel. 653.6260.

SEMINTERRATO [redacted] mq con ufficio luminoso mq 150 Cascine Vica L. 3.500.000 mese. Tel. 0172 40.587.
UFFICIO via [redacted] 190 mq adatto studio tecnico professionale o rappresentanze L. 1.300.000. Tel. 0172 40.587.
VIA San [redacted] 23, affitto negozio con soppalco e [redacted] collegata. A L. 1.200.000 mensili. Baldini Srl 596.771.
ZONA corso Regio Parco [redacted] locale in ordine mq 300/500 con [redacted] cortile. Tel. 669.8921.

Zona Gran Madre affittasi
prestigioso ufficio
mq 500 circa su 2 livelli
locale indipendente con 8 posti auto
totalmente a norma legge
BALDINI 596.771

AFFITTI DOMANDE

TORINO CITTA'

A.A.A. [redacted] 650.6219 [redacted] alloggi ville vuoti arredati Torino e cintura per referenziati senza vostre spese.
A.A. KOMARCO Sas [redacted] per referenziati alloggi vuoti/arredati in deroga o transi[redacted]stra spesa. Tel. 530.914.
A. UNICASE ricerca per propria clientela alloggi vuoti o arredati varie metrature. Tel. 437.2222.
ABBISOGNA direttore generale francese possibilmente casa epoca salone 4 camere cucina servizi. Interacta 568.3876.
CAPO area nota [redacted] ricerca alloggio mq 50/70 zona signorile. Per comunicazioni C.A. 568.2872 - 0338 266.1961.
[redacted] farmacista cercano [redacted] appartamento transitorio a patti in deroga 2/3 vani e servizi. Dora 740.469.

AUTOVEICOLI

A. ACQUISTA autovetture massima valutazione pagamento contanti. Via S. Ottavio 32 To. Tel. 011 817.7242. Zona Mole.
ACQUISTA autovetture di ogni tipo massi[redacted] valutazione. Autosalone D'Elia corso Orbassano 241. Tel. [redacted].
ACQUISTA autovetture usate massima valutazione pagamento contanti. Corso Montegrappa 24 B. Tel. 011 776.1896. Torino.
[redacted] acquista [redacted] voltura immediata auto fuoristrada e furgoni max serietà. Corso Umbria 35 To. Tel. 011 488.295.
[redacted] acquista vetture di ogni tipo massima valutazione e serietà. Corso Tortona 9. Tel. 817.1643 - 889.664.

VIAGGI E VACANZE

ALBERGHI PENSIONI RESIDENCES

ALASSIO Albergo Astra 0182 642.623 vicinanza mare soggiorni invernali pensione completa garage prezzi speciali.
ALASSIO Hotel Villa Serena 0182 640.035 tranquillo riscaldamento camere servizi Tv parking giardino cucina accurata.
A Lido di Classe (Ravenna) a nord di Milano Marittima Hotel King Marie *** tel. [redacted] 939.206 - fax 939.256. Direttamente mare pineta, senza strade da attraversare, bevande ai pasti comprese. Piscina idromassaggio, pallavolo, tennis. Parcheggio. Feste, animazione. Ristorante climatizzato. Scelta menu' buffets: verdure, colazione. Camere bagno, telefono, cassette sicurezza, balconi vista mare. Pensione completa da L. 60 mila, compreso ombrelloni, lettini. Bambini gratis.
BIBIONE (VE) vendo appartamenti fronte [redacted] in villaggio con piscina L. 105 milioni. Invio nuovo catalogo estate agenzia Boreal tel. 0431 430.428.

MATRIMONIALI

AGENZIA MATRIMONIALE CONOSCERSI e...vi aspetta. Massima serietà e riservatezza. Torino - corso [redacted] 281 - tel. 011 779.2872 - fax 721.[redacted]
[redacted] **MATRIMONIALE MARUSKA.** Sede di Torino via Bellotti-Bon 2 aperto anche festivi. Informazioni 011 437.4472.
AGENZIA [redacted] [redacted]. Ricerca e selezione il partner ideale [redacted] serietà discrezione e professionalità. Piazza Solferino 5. Tel. 011 537.914.
CENTRO [redacted] [redacted] AS[redacted] [redacted] La certezza del giusto incontro nell'assoluta [redacted]. Amicizia, matrimoni: via Giuseppe Giusti 3, angolo corso Vin[redacted]llo, Torino. Tel. 011 561.1065.
INCONTRI Studio Matrimoniale. Requisiti richiesti: classe, cultura, serietà d'intenti. Via Vespucci 34 bis. Tel. 568.3242 r.a.
PROFESSIONISTA settore culturale elevato livello 40enne alto atletico sensibile cerca bella [redacted] circa [redacted] scopo [redacted]. Gradito telefono. Scrivere a passaporto 662016k fermo [redacted] via Alfieri 10100 - Torino.
36E[redacted] vedova sensibile e graziosa cerca compagno serio scopo matrimonio. Tel. 011 [redacted] Top [redacted].

VARIE

A.A. GIOIELLERIA M.C 334.832 acquista oro, [redacted]teria, monete, gioielli, in contanti. [redacted] Peschiera [redacted] - Torino.
A. ALBA GIOIELLI compra oro argento preziosi filatelia [redacted]ismatica. Valuta al massimo. Tel. 323.002 To via Tripoli [redacted].
A. OREFICERIA GE.MA acq[redacted] [redacted] argenteria monete preziosi alle valutazioni via Madama Cristina 42. Tel. [redacted].
IL CORDUSIO acquista [redacted] [redacted] [redacted]aglie argenti orologi di marca. Brillanti gioielli. Milano tel 02 864.63785.
[redacted] nero maschio, affettuosissimo: gattino cerca famiglia che lo adotti [redacted] responsabilità. Dott. Sparo 669.0207.

La Stampa vi vuole vincenti.

Come fare per vincere uno dei premi multimilionari del Super Enalotto ■ del Lotto? Da domenica ■ marzo leggere La Stampa potrebbe essere il siste- ▬ migliore. Di sicuro, il più comodo.

Proprio dall'8 marzo infatti, La Stampa vi regala la possibilità di partecipare alle due estrazioni settimanali dei giochi più amati dagli italiani.

Due possibilità al giorno. Ogni giorno riceverete insieme al quotidiano una cartolina con due giocate già effettuate per voi da La Stampa: una al Lotto e una al Super Enalotto.

Voi non dovrete fare altro che verificare se i vostri numeri vengono estratti. E prepararvi a festeggiare.

Chi non vince subito può ancora vincere, ▬ la grande estrazione finale. I vostri numeri non sono stati estratti? Conservate comunque la cartolina.

Alla fine dell'iniziativa, corredatela dei vostri dati anagrafici e del vostro recapito telefonico, ■ fatela pervenire in busta chiusa entro il 5 maggio ■ SUPERLOTTO/ENTROPIA - casella postale 1406 - Torino Centro A.D. Parteciperete alla grande estrazione finale di una Fiat Brava 1.4 S, 5 ciclomotori Piaggio ■ 100 visori tridimensionali Stereomaster®, più i premi non reclamati durante ▮ gioco. Dall'8 marzo, insieme a La Stampa, chiedete ■ vostro edicolante la cartolina. Tenersi informati porta fortuna.

Il regolamento completo sarà pubblicato su La Stampa ■ partire dall'8 marzo.

DALL'8 MARZO OGNI GIORNO IN REGALO LE GIOCATE AL SUPER ENALOTTO E AL LOTTO

Gli abbonati riceveranno direttamente ■ ▬ l'elenco delle giocate giornaliere per tutti i 28 giorni dell'iniziativa. L'operazione ▮ valida nelle province di Asti, Biella, Genova, Imperia, La Spezia, Savona, Vercelli e in Valle d'Aosta.

AUT. MIN. RICH.

...I materiali che nessuno ha all'infuori dei ns. clienti
VUILLERMIN GUALTIERO
INDUSTRIA E COMMERCIO MARMI E GRANITI
CAVE - SEGHERIA - LABORATORIO
VIA CIRCONVALLAZIONE, 82
11029 VERRES (VALLE D'AOSTA)
TEL. 0125/929.050 r.a. - FAX 0125/920428

LA STAMPA
VALLE D'AOSTA

... Il grande ritorno della losa per tetti in pietra di courtil "della Valle di Champorcher" (Ao)
VUILLERMIN [redacted]
INDUSTRIA E [redacted]
MARMI E GRANITI
CAVE - SEGHERIA - LABORATORIO
VIA CIRCONVALLAZIONE, 82
11029 VERRES (VALLE D'AOSTA)
TEL. 0125/929.050 r.a. - FAX 0125/920428

Istituto Storico della Resistenza, il direttore chiede garanzie. Presa di posizione della gauche

Ultimatum di Momigliano «Sono pronto a dimettermi»

AOSTA. Dimissioni. L'improvviso e radicale sconvolgimento del consiglio direttivo dell'Istituto Storico della Resistenza, [redacted] la sostituzione di cinque dei nove consiglieri uscenti, potrebbe segnare l'addio all'Istituto da parte di Paolo Levi Momigliano. Il direttore non ha ancora formalizzato le dimissioni, ma [redacted] intenzionato [redacted] porre [redacted] sorta di ultimatum al [redacted] consiglio direttivo.

«Domani sera - dice Levi Momigliano - presenterò al nuovo direttivo una lettera che contiene [redacted] serie di condizioni, all'accoglimento delle quali subordino la permanenza alla direzione dell'Istituto».

Paolo Levi Momigliano «per correttezza» [redacted] vuole dire niente [redacted] proposito delle condizioni poste per continuare nell'attività in seno all'Istituto, ma ha garantito che «chiederà di poter lavorare con serenità ed autonomia».

Intanto, su quello che Carlo Curtaz, coordinatore del comitato elettorale della lista dell'Ulivo, ha definito «un blitz contro la storia» e un «episodio di intolleranza culturale preoccupante», interviene la segreteria regionale della gauche valdôtaine-democratici di sinistra.

La gauche chiede che «sulla questione si apra una riflessione, anche perché non si assista ad un ritorno di occupazione di sedi culturali da parte della forza politica maggioritaria in Valle, tratto che aveva marcato in maniera incisiva la politi[redacted] valdostana degli anni '80».

Per Piero Ferraris, segretario regionale del pds «l'azione di alcuni esponenti dell'uv, diretti ad assicurare alla propria forza politica una posizione di maggioranza all'interno del comitato direttivo, [redacted] fermamente stigmatizzata». L'esponente pidiessino sostiene che «le logiche di occupazione partitica sono antitetiche alla natura e al modo di operare dell'Istituto, oltre che essere estranee ai valori della Resistenza che hanno ispirato la sua costituzione» [redacted] afferma che «il pds-democratici di sinistra si adopererà perché il pluralismo che è stato leso venga ripristinato».

Il pds, dice Ferraris «opererà perché l'autonomia culturale, organizzativa [redacted] finanziaria venga garantita, in questa, così [redacted] in altre istituzioni culturali della Valle d'Aosta». Per il pds «è importante l'apertura di un franco confronto, anche in sedi istituzionali, sulla politica culturale in Valle, che non può e non deve essere patrimonio esclusivo di un solo partito o movimento, ma deve caratterizzarsi per un pluralismo necessario alla sua stessa [redacted]za».

La sinistra, dice ancora la segreteria della gauche «deve riappropriarsi di un [redacted] ruolo propositivo sui temi culturali che nel corso degli [redacted] ha in parte delegato ad altri, non riuscendo sempre ad incidere con idee e proposte nuove in questi ambiti».

Quanto è accaduto in questi giorni con il «blitz» nell'elezione del nuovo direttivo dell'Istituto Storico della Resistenza bollato dal comitato elettorale per la lista dell'Ulivo come «atto di conquista di un plotone compatto [redacted] unionisti», per la segreteria regionale del pds «deve essere l'occasione per fare riprendere voce [redacted] passione ad un dibattito che per troppo tempo si è sopito».

E in questo contesto «i democratici [redacted] sinistra ritengono che il [redacted] comitato direttivo dell'Istituto dovrà considerare il pluralismo come fondamento della propria azione e risorsa [redacted] irrinunciabile di un'istituzione culturale e non partitica».

Alessandro Camera

Da sinistra, il direttore Paolo Levi Momigliano e Piero Ferraris (gauche)

La sede dell'Istituto Storico della Resistenza. Il direttivo si riunirà domani

[redacted]a

Petizione al sindaco contro le zone blu

Un gruppo di abitanti [redacted] di negozienti delle vie Trottechien e Aubert hanno inviato al sindaco di Aosta Thiébat una petizione sul «grave problema del parcheggio auto» dovuto [redacted] fatto che quasi tutte le aree di sosta della zona [redacted] a pagamento [redacted] le poche gratuite [redacted] occupate. PAG. 38

Saint-Pierre

Polemica comunale per l'hôtel Lanterna

E' polemica all'interno dell'amministrazione comunale di St-Pierre sull'utilizzo dell'ex hôtel Lanterna. Il capogruppo della minoranza consiliare lamenta il fatto che l'ex albergo è ricovero di sbandati. La giunta afferma che [redacted] sta cercando una soluzione. PAG. [redacted]

Aosta

Hockey, squalificata la pista dei Lions

Alla vigilia degli spareggi per accedere ai play off scudetto, il giudice sportivo della Federghiaccio ha squalificato la pista dei Lions. PAG. 45

Spedizionieri e camionisti processati in tribunale

In dieci sott'accusa per le «bionde» illegali

AOSTA. Un'agenzia di spedizioni e una mezza dozzina [redacted] camionisti avevano organizzato un traffico internazionale di sigarette di contrabbando. Quasi 63 miliardi di imposta evase con [redacted] viaggi clandestini, tra luglio [redacted] ottobre del '93.

Metà di quei carichi, sono passati dal Tunnel del Bianco [redacted] per questo [redacted] tribunale di Aosta è competente a processare i 10 imputati. Tutti tedeschi. I loro nomi sono sconosciuti in Valle, ma [redacted] negli uffici dello Svad, [redacted] Servizio di vigilanza anti-frodi doganali che ha sedi a Fortezza, Bolzano [redacted] Trento.

E' stato proprio Walter Kofler, [redacted] investigatore (ora coordinatore) di quei gruppi speciali della dogana, [redacted] ricostruire in aula il sistema utilizzato da spedizionieri e camionisti per contrabbandare sigarette. Tre i sistemi sfruttati dall'organizzazione.

Il primo consisteva nel caricare i Tir di sigarette in Svizzera, con tanto di documentazione [redacted] T1 (per transiti [redacted] Paesi extracomunitari). Destinazione, una ditta africana. «Non sappiamo se il nome sia inventato oppure [redacted] esista davvero. Di certo, non ha mai ricevuto nessun carico da quegli spedizionieri» spiega Kofler.

Tutto in regola fino in Germania, dove il T1 spariva e l'autista riceveva da qualcuno un modulo T2 (per Paesi comunitari) per il trasporto di altra merce. Tutto fasullo. Tolti i sigilli di piombo al rimorchio, l'autista guidava senza problemi fino a Milano, Napoli [redacted] Bari, dove i Tir venivano scaricati. E le sigarette finivano al «mercato nero».

Una variante [redacted] q[redacted] itinerario consisteva nella deviazione verso l'Austria, dove avveniva lo scambio di documentazioni. Poi c'era la possibilità di caricare la merce in Slovenia: «bionde» di contrabbando arrivate via nave dagli Usa nel posto di Capodistria. Nei documenti T1 erano descritti carichi di magliette o detersivo. Di [redacted], [redacted] viaggio proseguiva [redacted] Germania, dove il T1 veniva sostituito con un altro. Mèta: la dogana di Milano. L'autista si fermava lungo la strada [redacted] qualcuno svuotava i Tir. Il processo proseguirà il 6 maggio. **[c. l.]**

ARMI

Una condanna

Condannato [redacted] [redacted] mesi [redacted] carcere (con [redacted] condizionale e la non menzione) e 70 mila [redacted] multa per una carabina da guerra nascosta sopra un armadio, nel fienile. Le parole dell'avvocato Marisella Chevallard non sono servite [redacted] convincere i giudici dell'innocenza del suo cliente, Leandro Benetti, 43 anni. La vicenda risale al '91, quando ci fu un «blitz anti-bracconieri» in tutta la Valle. I carabinieri sequestrarono anche il «Moschetto 91» nel fienile di Benetti. «E' di uno zio, morto nel '70. Non sapevo fosse là» si è difeso. Il giudici non hanno creduto alla sua [redacted].

Sopra un controllo della polizia [redacted] frontiera [redacted] Tunnel del Monte Bianco

Per l'indagine «Phoney Money»

Nuova udienza preliminare

AOSTA. Una notifica non era valida: per questo, il giudice Massimiliano Rainieri ha deciso di rin[redacted] al 7 aprile l'udienza preliminare per l'inchiesta sulle truffe miliardarie [redacted] «Phoney Money». Per questa vicenda, il procuratore Mario Del Savio Bonaudo ha chiesto 9 rinvii [redacted] giudizio e 31 archiviazioni. Sott'accusa sono Italo Nicotera, 50 anni, di Aosta, via Binel 14; Daniele Olivier, 46 anni, di Excenex; Aldo Peloso, 62 anni, di Aosta, via Chavanne 17; Francesco De Luca, 46 anni, di Milano; Orlando Bovaj, 60 anni, di Lessolo (Torino), via Lago Sirio 6; Maria Claudia Gontiero, 46 anni, di Rivoli, viale San Giovanni Bosco 10-b; Pierina Reolfi, 74 anni, di Bollengo (Torino), via Del Monte 3; Théodore Chiarelli, [redacted] anni, [redacted] Coldrerio (Svizzera); François Mammone, 51 anni, di Montecarlo. Proprio un'irregolarità nella notifica a Mammone ha costretto il giudice a fare slittare l'udienza ad aprile.

L'indagine era stata avviata tre anni fa dall'allora sostituto procuratore di Aosta David Monti (poi trasferito in tribunale a Firenze), quando polizia e guardia di finanza [redacted] saputo di alcuni tentativi di riciclaggio di titoli fasulli [redacted] rubati. Gli investigatori avevano così scoperto una «rete» di personaggi. In Valle, erano finiti sott'inchiesta Nicotera, Olivier [redacted] Peloso. Dall'indagine «Phoney Money» derivò [redacted] filone «Operazione Lobbing», per l'ipotesi di una nuova «P2» capace di interferire con le istituzioni. Questa inchiesta finì poi per competenza a Roma, assieme a parte del materiale di «Phoney Money». **[c. l.]**

PERSONAGGIO

[redacted]

Le vacanze [redacted] Courmayeur della campionessa di salto in lungo Fiona May

«Le Olimpiadi, poi un bimbo»

A passeggio con il marito e i suoi cani in Val Ferret

Fiona May. A destra la campionessa di salto in lungo e il presidente del Coni valdostano Eddy Ottoz [redacted] i loro [redacted]

FIONA May e il marito [redacted] allenatore Gianni Iapichino [redacted] arrivati a Courmayeur martedì nel pomeriggio per un breve periodo di vacanza. «Di riposo - precisa la campionessa di salto in alto -, la vera vacanza la stanno facendo i nostri cani. E' sembrato strano a tutti quelli che ci hanno chie[redacted] perché abbiamo preferito Courmayeur, ma la scelta è stata condizionata dalle esigenze di "Ktulu" e "Burian". A Firenze hanno un ampio giardino per correre, [redacted] questa mattina (ieri, ndr) li abbiamo portati in Val Ferret e nella neve sono diventati matti. Un divertimento per loro [redacted] per noi».

«Ktulu» è [redacted] splendido Malamute, fratello del cane del presidente regionale del Coni Eddy Ottoz che ieri mattina [redacted] salito a Courmayeur per salutare gli amici. «Burian» è un vivacissimo cucciolone di pastore tedesco. Fiona e Gianni Iapichino, accompagnati da un'amica, [redacted] saliti lungo la pista pedonale della Val Ferret fino al Tronchey, per poi rientrare [redacted] Planpincieux per il pranzo.

Domenica scorsa Fiona [redacted] impegnata in Spagna nel [redacted] pionato europeo indoor, dal quale è tornata [redacted] il titolo continentale di salto in lungo (6,91 il suo salto vincente). Il discorso con la campionessa non può non cadere sull'atletica, più [redacted] generale sui successi riportati in tutti gli sport dalle donne. «Oggi, in tutte le specialità - dice -, i livelli tecnici ed agonistici [redacted] molto alti. Per arrivare a risultati [redacted] un certo livello è necessario accettare un tipo di vita che può apparire ascetico, ma è sicuramente faticoso e noi donne, essendo più disciplinate [redacted] determinate, siamo avvantaggiate rispetto agli uomini».

E questo basta [redacted] spiegare i risultati [redacted] Fiona May [redacted] della Compagnoni? «Ci sono altre componenti. Gli allenatori, specialmente quando sono mariti, credono di più nelle nostre potenzialità, i media ci danno spazi maggiori, ma soprattutto le donne non hanno più paura di compromettere la loro femminilità». In che senso? «Vent'anni fa le star dell'atletica femminile, tranne casi isolati, di femminile avevano poco. Oggi si vedono gareggiare bellissime ragazze. Il "riferimento" è cambiato e credo che questo abbia contribuito più di altre componenti a rivitalizzare i vivai giovanili».

I programmi? «A breve termine i campionati europei, a lungo le Olimpiadi di Sidney del 2000 poi il traguardo vero, un bambino. Da genitori faremo il punto della situazione per capire se a trent'anni e dopo un anno [redacted] inattività, sarò in grado [redacted] riprendere ad un certo livello».

Gianluigi Miletto

Beverly Hills
Tel. 0161/93.52.43-96.71.03 — Santhià - Autostrada TO-MI
IL PIÙ GRANDE SALOTTO DEL LISCIO DEL PIEMONTE
Vi aspettiamo tutti i giovedì, sabato sera e domenica pomeriggio [redacted] sera
GIOVEDÌ E SABATO: Spaghettata di mezzanotte offerta dalla direzione
QUESTA [redacted] orchestra spettacolo LELE PORRÈ
DOMENICA 8 MARZO
Festa della Donna
Pomeriggio orchestra MIKE [redacted] I SIMPATICI
sera
VANNA ISAIA e la sua Orchestra
Cena speciale [redacted] spumante offerto a tutte [redacted] donne
...alle ore 23
La Notte [redacted] Donne, il Maschio in Strip
[redacted] 12/3
[redacted] grande serata [redacted]
FRANCO BAGUTTI
[redacted] la sua orchestra

SABATO 14/3
Orchestra spettacolo
DANIELE COMBA

La protesta degli abitanti e dei negozianti delle vie Trottechien e Aubert

«Parcheggi negati ai residenti»

Petizione al sindaco contro le zone blu

AOSTA. Il problema parcheggi nelle zone del centro storico scatena un'altra petizione. A firmarla è un gruppo di abitanti e di commercianti di via Trottechien e di via Aubert, che hanno inviato al sindaco di Aosta, Pier Luigi Thiébat la loro raccolta di firme che ha per tema «il grave problema del parcheggio auto».

«Nelle zone adiacenti alle nostre abitazioni o all'esercizio di lavoro - è scritto nella petizione - tutti i parcheggi [illegible] a pagamento, i pochi rimati liberi dall'onere del parchimetro sono perennemente occupati, anche di notte. Ci troviamo costretti a pagare un affitto anche per posteggiare l'auto, in considerazione del fatto che i vigili urbani del Comune di Aosta [illegible] sempre in agguato».

Il tono della petizione diventa poi ironico: «Per rederla partecipe di questa spiacevole situazione, in cui continuiamo a trovare quei bellissimi foglietti verdi sul parabrezza della [illegible] stra auto, ed a tutte le [illegible] del giorno, le chiediamo dove dobbiamo parcheggiare l'auto per poter andare a lavorare e soprattutto per poter tornare a casa dopo una giornata di lavoro? Saremmo lieti di conoscere la sua opinione in merito, che non sia quella di dover dormire in macchina!». E ancora, con tono più polemico: «Considerato che è stato messo a pagamento anche parte del parcheggio dell'ospedale sicuramente la presente non colpirà la [illegible] attenzione, [illegible] nel caso avesse una possibile soluzione, per una volta a favore del contribuente, saremmo lieti che ce la comunicasse!».

In una petizione al sindaco alcuni cittadini lamentano la mancanza di parcheggi gratuiti nella zona di via Trottechien e Aubert

Il sindaco risponde: «Solitamente i negozianti vogliono le zone blu, perché consentono alla gente di trovare il posto per la macchina. Per questa petizione è diverso. Noi stiamo facendo il piano dei parcheggi. Fino a quando non sarà concluso la situazione rimarrà però così. Quando poi ci sarà la chiusura del centro storico vi potranno accedere soltanto gli abitanti».

Nella petizione si fa anche cenno alla «"posizione" di coloro che si firmano "operatori" nelle multe». A questo proposito il sindaco Thiébat dice che «queste figure sono previste dalla legge Bassanini, che dà ai sindaci la facoltà di investire di responsabilità operatori che rispondono comunque ad un regolamento».

Sandra Bovo

Il 7 marzo

La Lega festeggia la Valle

AOSTA. La Lega Nord festeggerà sabato la «Festa nazionale della Valdaosta». L'iniziativa, nata lo scorso anno, di celebrare una «festa» tutta valdostana era [illegible] proposta dal consigliere leghista Paolo Linty con una mozione presentata in Consiglio regionale.

«La proposta - ha detto ieri il consigliere Linty nell'illustrare il programma della Festa - è stata accettata in linea di principio e [illegible] attualmente allo studio i dettagli tecnici e la scelta della data. Non è facile perché si tratta [illegible] giorno di vacanza ai lavoratori e la cosa avrà anche un costo in termini economici».

La Lega Nord ha scelto [illegible] ricorrenza celebrativa il 7 marzo, giorno in cui nel 1536 venne istituito il «Conseil des Commis» e questo segnò l'inizio di un periodo di autogoverno della Valle d'Aosta. La «Festa» s'inizierà alle 15 con una visita al sito megalitico di Saint-Martin de Corl[illegible] «visita significativa - ha detto Linty - perché deve servire per ripensare alle nostre origini, per tornare al periodo preromano ed alla leggendaria Cordelia, per ricordare una civiltà pre-romanica».

Le celebrazioni proseguiranno alle 18 alla «Cave [illegible] vin blanc» di Morgex con i saluti di quelli che il consigliere Linty ha definito «i popoli fratelli: lombardi, veneti, liguri e della Savoia» e si concluderanno [illegible] il convivio e la serata danzante.

[a. c.]

Elezioni Confidi

Le critiche del «Salassio» all'Ascom

AOSTA. Dopo le dure prese di posizione contro l'Associazione commercianti (Ascom) da parte della «F.A.Com Confesercenti» e dell'Alim sul rinnovo del direttivo della Confidi Commercianti, altre critiche arrivano dalla «Libera associazione mercanti Salassi».

A proposito dell'assemblea in cui è stato rinnovato il direttivo Confidi, dice di essersi «sentita fuori posto per l'occasione persa di presentarsi uniti verso gli amministratori nel momento storico attuale: legge Bersani, possibilità di legiferare in sede primaria in materia di commercio in Valle, Camera di commercio. Anche se quella non era la sede, si potevano porre [illegible] basi unitarie anche se di estrazioni culturali e ideologie diverse».

L'associazione aveva proposto [illegible] «un direttivo unitario con maggioranza assoluta all'Ascom, [illegible] con 2 o 3 consiglieri a Facom e un "salasso"» e con ironia rivolge «i complimenti all'Ascom per la perfetta macchina da guerra elettorale». Propone poi alle altre associazioni di commercianti «di incontrarsi a breve, in campo neutro, per riallacciare i rapporti e discutere sulle problematiche scottanti, dal decreto Bersani alla Camera di commercio, dall'autonomia in sede legislativa sul commercio al rilancio del centro storico di Aosta, alla promozione sul mercato nazionale e internazionale della splendida Aosta». [a. c.]

DETTI [illegible] FATTI

Interferenze

La diretta e i telefoni

Palazzo regionale, sala del Consiglio. L'appuntamento è di quelli storici, i 50 anni dello Statuto di autonomia speciale della Valle d'Aosta. Per l'occasione la Rai di Aosta ha deciso una diretta tv. E il presidente Francesco Stévenin fa [illegible] comunicazione di servizio: «Invito caldamente a spegnere i telefonini per evitare interferen[illegible].

L'ingresso

Adesso [illegible] uni più

Come prima. Ma al piano superiore, dove c'è [illegible] tribuna del pubblico e la sala stampa. Il dialogo è proprio fra cronisti. Domanda: «C'è Cottino?» (Aldo, sindaco di Gressan escluso a sorpresa dai candidati unionisti per le elezioni di maggio). Risposta: «Sì, così almeno [illegible] sicuro di essere entrato in Consiglio».

Memoria

Neppure una citazione

Come prima. Nei discorsi ufficiali lo storico e primo presidente del Consiglio regionale Federico Chabod, padre dello Statuto di autonomia valdostana, non [illegible] mai stato citato. Neppure una volta. C'è poco da ridere.

Bilinguismo

Turisti e parchimetro

«Durée maxime: 4 h». E' l'unica scritta in francese [illegible] i parchimetri della zona blu dietro il municipio di Aosta. [illegible] resto, una pappardella di istruzioni, è in italiano. Ieri turisti francesi non bilingui chiedevano aiuto agli aostani bilingui.

In carica dal '95, è stato riconfermato

Viérin presidente della Croce Rossa

AOSTA. Il comitato regionale della Croce Rossa ha rinnovato il proprio Consiglio direttivo, contemporaneamente alle altre regioni italiane. Presidente è stato riconfermato Ettore Viérin, in carica dall'aprile del 1995. Vice-presidente è stato nominato Paolo Sinisi, ispettore regionale dei volontari del soccorso.

Il nuovo consiglio direttivo è quindi ora composto da Mariella Basilico Revel, presidente della sezione femminile; Fran[illegible] Foudon, rappresentante del personale civile; Fabio Scolari, rappresentante del corpo militare; Lucia Cheillon, rappresentante dell'amministrazione regionale; Silvio Giono Calvetto, rappresentante del Comune di Aosta; Donatella Canta, rappresentante delle infermiere volontarie; Francesca Livraga Allegri e Enrico Ancillai.

Sono stati anche attribuiti nuovi incarichi, nell'ambito del direttivo: Francesca Livraga Allegri si occuperà dei rapporti [illegible] le varie componenti della Croce rossa, mentre Lucia Cheillon sarà la responsabile delle relazioni [illegible] l'azienda dell'unità sanitaria locale. A Enrico Ancillai la promozione dell'immagine della Cri, mentre Paolo Sinisi si occuperà dei servizi amministrativi. Fabio Scolari sarà il responsabile delle misure di sicurezza sul lavoro.

«E' questo un primo passo [illegible] il decentramento delle competenze [illegible] confronti degli organismi periferici» dice [illegible] presidente della Croce rossa valdostana, Ettore Viérin. E parlando delle iniziative da portare avanti aggiunge: «Vorremmo [illegible] uno maggiore espansione sul territorio. Vi è quindi in progetto la collocazione di due nostre presenze ai valichi di frontiera, per dare anche un'immagine a chi entra in Italia».

«Tra le prossime iniziative su Aosta - aggiunge Ettore Viérin - vi è un aumento dei servizi per le fasce più deboli. Quindi, maggiore interesse per il settore socio-assistenziale, dando nei servizi nuovi e coinvolgendo i giovani». [sa. b.]

Alla biblioteca

Conferenza sullo sviluppo del turismo

AOSTA. Questo pomeriggio, alle 15, quinta conferenza dell'Associazione insegnanti di geografia della Valle d'Aosta sul tema: «Fragilità dell'ecosistema alpino e sviluppo sostenibile in montagna».

L'appuntamento è nella sala della biblioteca regionale di Aosta, in via Torre del Lebbroso, e il relatore è l'ingegner Paul Sauvin del Serec (Associazione svizzera per i servizi alle Regioni e ai Comuni).

Augusta Cerutti, presidente della sezione valdostana dell'Associazione insegnanti di geografia dice: «Da molti gli specialisti svizzeri osservano e studiano i delicati problemi, ecologici, geografici e sociali legati al turismo invernale. L'opinione pubblica, delle valli alpine, informata del risultato [illegible] questi studi, superando atavici individualismi potrà aprirsi alla visione globale della complessa problematica. Solo la consapevolezza di tutti può garantire uno sviluppo equilibrato e duraturo delle attività turistiche». [sa. b.]

Sindacati e genitori schierati con i ragazzi sui criteri della quarta prova d'esame

Maturità, fronte per il francese

Ieri incontro tra l'assessore Louvin e gli studenti

AOSTA. Dagli studenti valdostani arriva [illegible] ulteriore invito ad occuparsi della «questione francese» nell'esame di maturità. Nei giorni scorsi, organizzato dall'Organizzazione studentesca autonoma, [illegible] è tenuto [illegible] incontro tra i rappresentanti degli istituti superiori, i sindacati, i comitati dei genitori eletti alle Magistrali e all'Iti di Verrès, al Manzetti e al Liceo pedagogico di Aosta e alcuni genitori presenti a titolo personale. In quell'occasione si è parlato in particolare della «quarta prova». A questo proposito gli studenti hanno rivendicato la «valutazione esterna» della prova di francese al voto finale di Maturità e la sua completa «spendibilità». Posizione che ieri gli studenti hanno riproposto all'assessore regionale della Pubblica Istruzione, Roberto Louvin, in un incontro.

«Abbiamo esaminato le varie tematiche della questione - dice Louvin -. Ho spiegato ai ragazzi che ho già provveduto a far avere ai vari istituti la richiesta dei nominativi dei rappresentanti ufficiali per poterli incontrare». Il prossimo «passo» sarà, quindi, l'incontro ufficiale tra gli studenti e l'assessore.

«I sindacati e i comitati dei genitori - spiega Elisa Bortot del comitato interstudentesco - [illegible] sono dichiarati d'accordo nel sostenere le posizioni degli studenti, sia nel costituire un coordinamento di genitori, sindacati [illegible] studenti che avrà lo scopo di formulare proposte più definite riguardo alla quarta prova, sia nel sostenere eventuali iniziative di lotta qualora si constatasse la volontà dilazionatoria dell'autorità regionale». [sa. b.]

La protesta degli studenti che chiedevano [illegible] modifica del testo di riforma dell'esame [illegible] Maturità

LETTERE AL GIORNALE

Commercio, appunti sul progetto di riforma

Visto il gran vociare, spesso sorretto con discorsi solo enfatici sul tema della liberalizzazione del commercio, ritengo di dover intervenire per riportare l'argomento nella giusta dimensione, perché le cosiddette «sparate» fanno solo audience, ma [illegible] prive totalmente di senso logico e di consistenza.

Innanzitutto serve precisare che [illegible] il decreto sarà varato questo diventerà operativo [illegible] lo dopo un anno dalla [illegible] pubblicazione. Oggi [illegible] può parlare di indirizzi legislativi, perché sul testo proposto sono stati presentati diversi emendamenti, ed in gran numero proprio dalla Confesercenti. La riforma del commercio deve essere fatta, questo atto compiuto dal governo se pur violentemente, ha permesso di parlare diffusamente del commercio e delle sue problematiche. Certamente non possiamo accettare che tanti piccoli operatori che per generazioni hanno servito la collettività, vengano sviliti e penalizzati. Attivare un ammortizzatore realmente efficace e non solo per coloro che hanno raggiunto il limite di età di 57 e 62 anni, è un obiettivo che la Confesercenti si è posta. La nostra organizzazione si batterà perché sia garantito lo sviluppo del commercio dai centri storici alle attività commerciali di vicinato, impegnerà il governo, le Regioni e i Comuni ad aiutare la libera iniziativa commerciale. In Valle d'Aosta sarà determinante il ruolo della Regione che potrà concertare con i Comuni e le associazioni una programmazione commerciale territoriale che tenga conto delle necessità dei consumatori residenti e non, e delle caratteristiche dei diversi ambienti. Finalmente accerto [illegible] se esiste la reale volontà di aiutare le piccole imprese commerciali e soprattutto quelle operanti nei piccoli Comuni montani. Ma davvero importante sarà la competitività che dovrà essere dimostrata [illegible] sul servizio, sia sui prezzi; la via da seguire per i piccoli commercianti non potrà che [illegible] l'aggregazione in forma consortile.

Giampiero Marovino
segretario Confesercenti

SERVIZI UTILI

FARMACIE DI TURNO

Ad **Aosta** *(distr. 5)* oggi è di turno, con [illegible] rio d[illegible] alle 22,00 (a porta aperta) e dalle 22 alle 9 di domani (a porte chiuse) la farmacia *Mocca*, in via Torino. Per gli altri Comuni della regione le farmacie osserveranno i turni [illegible] notte secondo lo schema sottoindicato per oggi.

Distr. 1: *Morgex*, La Thuile (entro 15 minuti dalla chiamata su ricetta medica urgente)
Distr. 2-3: *Villeneuve*, Cogne (entro 15 minuti dalla chiamata su ricetta medica urgente)
Distr. 4: *Valpelline* (entro 15 minuti [illegible] chiamata su ricetta medica urgente)
Distr. 6: *Nus* (entro 15 minuti dalla chiamata su ricetta medica urgente)
Distr. 7: *Antey-Saint-André*
Distr. 8-9: *Châtillon*
Distr. 10: *Champoluc*
Distr. 11-12-13: *Pont-Saint-Martin*
Distr. 14: *Grassoney-Saint-Jean*

BENZINAI DI TURNO

Domenica 8 marzo 1998
Aosta: Agip, corso Ivrea; Shell, via St-Martin de Corléans; Tamoil, corso Ivrea; IP, via P. S. Bernardo; Esso, viale F. Chabod; Fina, via G.S. Bernardo
Aymavilles: IP; [illegible] Shell; **Charvensod:** Agip; **Châtillon:** Esso; [illegible] **nas:** Shell; **Fénis:** Fina; **Gressan:** Pila; **Hône:** IPMontjovet [illegible] (S.S. 26); **Pont-St-Martin:** Esso; **Sarre:** Esso; **St-Pierre:** Agip (via della Libertà); **St-Vincent:** Esso; Agip (viale Piemonte); [illegible] Agip (S.S. 26).

STASERA AL CINEMA

AOSTA

CORSO. Tel. (0165) 35.666. Spettacolo **Festa delle d[illegible]**.

GIACOSA. Tel. (0165) 262.220. Ore 21 **Concerto di Riccardo Cocciante.**

[illegible]
[illegible]. Tel. (0166) 949.473. CHIUSO.

COURMAYEUR

MONTE BIANCO. Tel. (0165) 841.206. **Il te[illegible]** [illegible] [illegible]. Ore 21,30. L. 12.000.

CHAMPOLUC

SANT'ANNA. Tel. (0125) 307.453. **Chine[illegible]** Ore 21,30. L. 5000.

SAINT-VINCENT

[illegible] Tel. (0338) 536.51.31. L. [illegible]. Venerdì, sabato e domenica **The Jackal.**

IVREA

POLITEAMA. Tel. (0125) 641.571. **U. Turn.** Or.: 20; 22,15. L. [illegible].

ARCHEMA. Tel. (0125) 425.084. **In & Out.** Or.: 20; 22,15. L. 7000.

TV IN VALLE

Raitre

14; 19,35; 22,45 **Tgr della Valle [illegible]**
19,[illegible] **Avalanches,** reportage

France 2

13; 20, 0,25 **Journal**
13,50 **Le renard,** série
14,55 **L'enquêteur,** série
16 — **La chance aux chansons**
16,55 **Des chiffres et des lettres,** jeu
17,25 **Sauvés par le gong,** série
17,50 [illegible]**lay coeurs à vif,** série
18,45 **Qui est qui?,** jeu
19,20 **1000 Enfants vers l'an 2000**
19,25 **C'est l'heure**
21,15 **Envoyé spécial**
23,25 **20 ans à Berlin,** doc

Television Suisse Romande

12,30 **TJ-Midi**
12,45 **Zig Zag café**
13,35 **L'as de la crème,** série
14,25 **Croisières à la découverte du monde,** odyssées
15,20 **L. A. Heat**
16,05 **Les craquantes,** série
16,30 **Inspecteur Derrick,** série
17,35 **Louis et Clark,** série
19,30 **TJ-soir**
20,05 **Temps présent**
21,40 **Faxculture**
22,25 **Johnny belle gueule,** série

● Eventuali variazioni nei programmi sono causate dalla non tempestiva comunicazione da parte delle emittenti.

NOTIZIE DALLA VALLE

[illegible]sta

Ecco i dati dell'anagrafe di oggi

Si sposeranno: Antonio Marmorino con Alessandra Criserà. Morti: Maria Dora Glassier Gregorin, 80 anni, Valpelline.

Aosta

Incontri sulla psicosomatica

Inizia oggi alla saletta della biblioteca regionale una serie di incontri su «Psicosomatica oggi. Mente e corpo, salute e malattia tra segno e simbolo». L'iniziativa, che proseguirà [illegible] una conferenza il 13 marzo all'auditorium delle scuole elementari di Cournayeur e una il 20 marzo nella sala polivalente di Pont-St-Martin, è dell'associazione culturale «Aion» con la collaborazione dell'assessorato regionale della Sanità. A tenere le relazioni sarà il dottor Gianmario Governato, medico omeopata. [a. c.]

Aosta

Protocollo d'intesa tra Regione e la Polonia

Viene firmato alle 11 in Regione il protocollo d'intesa tra la Regione e il Voivodato polacco di Olsztyn. La sottoscrizione del documento avrà per protagonisti il presidente della giunta Dino Viérin ed [illegible] voivoda di Olsztyn, Zbigniew Babalski. Saranno presenti anche l'ambasciatore polacco in Italia e i presidenti di Finaosta, Associazione valdostana industriali e Centro Sviluppo. [a. c.]

Gressan

Una conferenza sull'uso delle energie

Il gruppo valdostano della società Teosofica italiana organizza alle 21 nella sala conferenze delle scuole elementari una conferenza [illegible] «L'uso cosciente delle energie». Relatore sarà il professor Luigi Natale, direttore del centro Lampis Research Institute. [a. c.]

Nell'hôtel abbandonato abitano gli sbandati. La minoranza comunale chiede provvedimenti

Sopra, da sinistra, il sindaco di Saint-Pierre Giuseppe Jocallaz e l'assessore Laure Duc. A fianco, l'ex hôtel Lanterna di proprietà del ministero dell'Interno
L'edificio, la cui superficie è di 4000 metri quadrati su [redacted] piani, offre attualmente ricovero [redacted] disadattati, drogati [redacted] immigrati clandestini

St-Pierre, polemica sull'ex Lanterna

La giunta: «Nessun rischio. Cerchiamo soluzioni»

SAINT-PIERRE. E' polemica all'interno dell'amministrazione comunale di Saint-Pierre tra minoranza e giunta sul problema dell'utilizzo dell'ex hôtel Lanterna.

Eloisa Donatella D'Anna, capogruppo della minoranza consiliare, si è detta «profondamente preoccupata per il grave disagio che l'intero paese sta vivendo a causa dello stato [redacted] abbandono dell'ex hôtel Lanterna», diventato, dice il consigliere D'Anna D'Anna «ricovero di disadattati, drogati [redacted] immigrati clandestini».

Il capogruppo della minoranza «denuncia [redacted] comportamento omissivo del sindaco e dell'intera giunta, che hanno ritenuto, nonostante le nostre reiterate richieste, [redacted] non fare nulla per porre freno in tempi brevi alla grave emergenza».

[redacted] consigliere D'Anna, poi «prende le distanze dalle gravi dichiarazioni rilasciate dall'assessore Laure Duc, che ha affermato nella seduta consiliare del 27 febbraio di "non ritenere la situazione così grave, tanto più che diversamente non sapremmo dove ricoverare i 3 [redacted] 4 cittadini di Saint-Pierre che risiedo[redacted] stabilmente nell'ex Lanterna, locale che più volte ho visitato da sola e nei quali non ho riscontrato situazioni di pericolo per nessuno"». [redacted] capogruppo della minoranza chiede, quindi, che il Comune «prenda accordi con il ministero dell'Interno, proprietario dei locali, per interventi a breve termine [redacted] sigillo di tutte le entrate e per definire una destinazione futura dell'immobile».

La replica della giunta comunale è affidata sia all'assessore Laure Duc, sia al sindaco Giuseppe Jocallaz.

«Intanto - dice l'assessore Duc - quanto riportato dal consigliere di minoranza era inserito in un contesto più ampio. Avevo soprattutto inteso dire che non è il caso di criminalizzare una situazione che non è per niente da criminalizzare [redacted] che non è da dipingere [redacted] i toni drammatici che usa la D'Anna». Certo è, aggiunge l'assessore Duc «che [redacted] problema dell'utilizzo dell'ex hôtel Lanterna, è un problema reale, ma non di facile soluzione. Un qualsiasi intervento in [redacted] immobile di 4000 metri quadrati [redacted] tre piani [redacted] superfici vetrate ampie ha costi elevati che il bilancio del Comune faticherebbe a sopportare. Solo aderire alla proposta fatta dalla minoranza di murare tutti gli ingressi e tutte le aperture vorrebbe dire spendere [redacted] almeno [redacted] milioni». Questo comunque, dice [redacted] Laure Duc «non significa che non ci stiamo occupando dell'ex Lanterna. Stiamo dialogando con la Comunità montana per studiare un utilizzo congiunto. Ma nessuno ha la bacchetta magica».

Sulla stessa lunghezza d'onda il sindaco Jocallaz. «Il problema "ex hôtel Lanterna" è ben presente alla giunta comunale. Sappiamo chi sono coloro che occupano i locali, sappiamo che le forze dell'ordine li tengono costantemente sotto controllo anche [redacted] non possono fare altro che individuarli e poi lasciarli in libertà. Quello che non abbiamo ancora individuato è come [redacted]tilizzare un immobile di quelle dimensioni, che tra l'altro [redacted] è proprietà comunale, ma del ministero dell'Interno».

Il discorso, dice Jocallaz [redacted] complesso, ha risvolti economici e sociali [redacted] presuppone tempi lunghi. Ma c'è la volontà dell'amministrazione di trovare una soluzione al problema». [a. c.]

In Valle i Comuni non rinunciano

«Niente Ici? No, grazie»

AOSTA. Se alcuni Comuni della Valle copiassero l'iniziativa di Velturno, un paesino di 2300 abitanti in provincia di Bolzano, per un anno verrebbe cancellata l'Ici sulla prima casa.

Il Consiglio comunale di questo Comune trentino ha deliberato, all'unanimità, di abolire il pagamento di questa imposta, programmando, però, tagli ad alcune voci del bilancio per coprire il mancato introito di 100/110 milioni annui.

«E' un'opportunità offerta ai Comuni dalla finanziaria del '97 - dice il sindaco di Velturno, Anton Dorfman - [redacted] noi l'abbia[redacted] applicato [redacted] livello sperimentale per un anno. Verificheremo, nel '99, con l'esame del bilancio, se sarà ancora possibile riproporre l'abolizione di questa imposta sulla prima casa».

L'importanza di questa entrata per le [redacted] delle amministrazioni comunali è tale da non incentivarne neppure la sperimentazione. Il Comune di Aosta, per esempio, [redacted] i [redacted] 35 mila abitanti, in[redacted] una decina di miliardi all'anno; rinunciare a questa entrata tributaria equivarrebbe a privare, f[redacted]zatamente, i cittadini di altri importanti servizi.

Lo conferma [redacted] sindaco, Pierluigi Thiébat: «Non è un'ipotesi percorribile, perlomeno in questo momento - commenta -. Il [redacted] per cento dei Comuni [redacted] Italia ha un'Ici superiore al 4 per mille. Soltanto quattro Comuni, fra cui il capoluogo, hanno mantenuto questa imposta al [redacted] per mille».

E ancora: «Il meccanismo contabile deve quadrare - osserva il sindaco Thiébat -. Pertanto, dovremmo stabilire introiti equivalenti in altre voci, oppure abolire servizi consolidati, una prospettiva che, ritengo, verrebbe respinta dai cittadini».

La situazione non cambia anche nei Comuni con un numero molto più limitato di residenti. Issogne, 1350 abitanti, ha già aumentato la quota detraibile sulla prima casa, stabilita dalla legge nazionale, portandola da 200 a 250.

«Il prossimo anno - dice il sindaco, Luciano Morelli - vorremmo riuscire ad aumentare la detrazione fino a 350 mila se gli accertamenti sulle evasioni, avviati in questi giorni, porteranno nelle casse maggiori entrate. L'idea di abolire l'Ici sulla prima casa non è proponibile».

Il commento di Italo Cerise, sindaco di Brissogne, [redacted] abitanti, evidenzia un dato oggettivo: «La richiesta di servizi da parte dei cittadini è continua, servizi che hanno un costo e che [redacted] nostro Comune non può sostenere con le poche entrate autonome. Dobbiamo, pertanto, contare su incassi certi come l'imposta comunale sugli immobili. Se gli introiti [redacted] coprono i costi crescenti, non possia[redacted] programmare investimenti per la riqualificazione del paese».

Secondo Guido Cesal, primo cittadino di Morgex, 1880 abitanti, «l'iniziativa è lodevole, ma le nostre esigenze di bilancio non lo permetterebbero. E' un provvedimento di difficile realizzazione, a meno di eliminare altri servizi per la collettività».

[redacted] Lucchini

Il sindaco di Aosta Pierluigi Thiébat

Il sindaco di Morgex Guido Cesal paese di 1880 abitanti

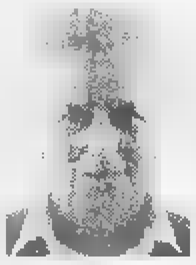

Il primo cittadino di Issogne Luciano Morelli

NOTIZIE DALLA VALLE

Villeneuve

Incendio [redacted] Tir blocca l'autostrada

L'autostrada per Morgex è rimasta chiusa ieri da mezzogiorno alle 19 a [redacted] dell'incendio del Tir guidato da David Patrick Russel, inglese. L'autista era diretto a Courmayeur ed è riuscito a fermare il Tir sul lato destro appena ha visto la fiammata dal motore, dietro la cabina. In pochi minuti, il rogo ha distrutto il Tir e il carico di mobili di legno. Dieci vigili del fuoco hanno utilizzato acqua [redacted] schiuma per spegnere l'incendio. Una pattuglia della polizia stradale di Aosta ha bloccato il traffico [redacted] entrata alla barriera di Aymavilles.

Aosta

Una serata dedicata alle donne

Le donne protagoniste della puntata di oggi del contenitore di attualità «Place Deffeyes», che Rete Saint-Vincent propone ogni settimana il giovedì sera, a partire alle 20,30. In diretta, Maria Angelini condurrà una «chiacchierata amichevole» con alcune donne che lavorano in diversi ambienti. L'angolo musicale è dedicato alla cantautrice valdostana Maura Susanna. [sa. b.]

Aosta

Trasmissione sull'Istituto storico della Resistenza

Il programma [redacted] Gianni Torrione «A briglia sciolta», che va [redacted] onda il giovedì, alle 21, su Primantenna è dedicato questa sera alla «questione» del rinnovo del direttivo all'istituto storico della resistenza. Saranno presenti [redacted] studio il presidente uscente del direttivo dell'istituto storicoGiulio Dolchi, riconfermato come componente del direttivo; Lorenzo Gillo, consigliere non riconfermato e Gianni Bertone, consigliere del passato. [sa. b.]

Saint-Marcel

A «lezione» sulla potatura delle piante

E' in programma stasera alle 20,30 nella sede della Pro loco in località Prelaz, una «serata dedicata alla potatura delle piante da frutto». Sabato alle 14 è in programma [redacted] pomeriggio dedicato alla pratica attuazione delle norme teoriche. [a. c.]

[redacted]

Alle «Rencontres»

[redacted]

SAINT-VINCENT. Nell'ambito della 12ª edizione delle Rencontres de Physique de la Vallée d'Aoste, oggi è in programma ancora un incontro per gli studenti delle scuole superiori della Valle d'Aosta. Lo organizzano la Telecom [redacted] collaborazione [redacted] l'assessorato regionale dell'Istruzione e Cultura.

La Telecom ha organizzato da St-Vincent un collegamento in videoconferenza con La Thuile, da dove i fisici che curano il programma scientifico delle Rencontres presenteranno [redacted] giovani i contenuti essenziali della settimana di dibattito [redacted] permetteranno loro di prendere contatto con l'affascinante mondo della ricerca sulle particelle elementari, delle quali oggi i «quarks» sono l'elemento più importante.

Per quanto riguarda l'aspetto scientifico oggi a La Thuile il tema più importante è quello della «Fisica e società», applicazioni della ricerca con particolare riferimento alla cura del cancro e applicazioni della superconduttività. [b. bas.]

[redacted]

Parcheggi gratuiti

[redacted]

AOSTA. «La scelta del Consiglio comunale non è solo discrezionale, ma risponde all'esigenza di assicurare [redacted] puntuale inizio dei lavori consiliari». Con questa motivazione il procuratore regionale della Corte dei Conti, Alfredo Lener, ha disposto l'archiviazione della denuncia presentata dal consigliere di Forza Italia, Dario Frassy, nei confronti dell'amministrazione comunale aostana che ha predisposto lo [redacted]nziamento di due milioni e mezzo di lire per l'affitto di un parcheggio automobilistico a favore dei consiglieri comunali solo in occasione delle sedute consiliari.

L'archiviazione è quindi stato attivata per mancanza di colpa grave o dolo.

Il consigliere Frassy aveva presentato in Consiglio comunale e attraverso un comunicato le sue rimostranze sulla decisione presa dal Comune rispetto al parcheggio per i consiglieri. Allora [redacted] sindaco di Aosta, Pier Luigi Thiébat, aveva sottolineato che era un'esigenza per i lavori stessi del Consiglio. [sa. b.]

COURMAYEUR [redacted]

Norme modificate

I «nuovi» [redacted] Regioni

COURMAYEUR. Domani e sabato al Centro congressi di Courmayeur si discuterà dei fondi di previdenza integrativa e dell'applicazione dell'Irap (Imposta regionale sulle attività produttive). Il convegno è organizzato dalla presidenza della giunta regionale e dall'assessorato regionale del Bilancio, Finanze e Programmazione.

Il tema del dibattito riguarderà in particolare le conseguenze o l'impatto delle nuove normative sui bilanci delle Regioni a statuto speciale. Il programma prevede due momenti distinti: domani mattina verranno discussi gli aspetti legati alle particolarità territoriali della Valle d'Aosta, del Trentino Alto Adige e del Friuli Venezia Giulia.

Nella seconda parte i dirigenti del ministero delle Finanze illustreranno le conseguenze dell'applicazione dell'Irap per gli enti locali e per le attività professionali. L'intervento del presidente della giunta regionale Dino Vierin introdurrà i lavori. [g. l. m.]

[redacted]

Teatro e musica nello spettacolo «Sei, sette, otto, nove... cento: mille»

[redacted] donne e [redacted]

Al Corso un omaggio all'universo femminile

AOSTA. Un omaggio alle donne e, soprattutto, un ricordo delle tappe che ne hanno segnato [redacted] percorso [redacted] emancipazione. Un viaggio attraverso quattro secoli di cui sono rimasti indimenticabili personaggi femminili immaginari [redacted] reali, a testimoniare la difficile strada percorsa dalle donne per raggiungere la parità con l'uomo nei diritti civili, politici, sociali e, soprattutto, umani. E' questo lo scenario della serata-spettacolo dal titolo «Sei, sette, otto, nove...cento: mille» promossa dalla presidenza del Consiglio regionale in occasione della Fe[redacted] della donna [redacted] in programma oggi, alle 21, al Teatro Corso di Aosta. A presentarla sarà la compagnia «Replicante Teatro», con la collaborazione del «Groupe Approches» [redacted] «Sinéquanon».

La prima parte della serata sarà incentrata sulla ricomposizione di frammenti di vita al femminile, attraverso una rilettura di testi teatrali in cui si dipanano le vicende, comiche o drammatiche, di alcune donne e dei loro tentativi di ribellione.

Il riassunto delle faticose tappe dell'emancipazione femminile ricorderà personaggi come Caterina, protagonista della «Bisbetica domata» [redacted] William Shakespeare (1594), Mirandolina la «Locandiera» di Carlo Goldoni (1751), Nora da «Casa di bambola» di Henrik Ibsen (1879) [redacted] la contemporanea Rosalia. Personaggi appartenenti a secoli diversi e dalle cui «esperienze di vita» emerge un progressivo riconoscimento dello spazio che spetta alla donna nella società.

Ad una grande interprete della canzone francese e, soprattutto, ad una donna dalla forza vitale dirompente, sarà dedicata, invece, la seconda parte della serata-spettacolo. Sarà, infatti, per un omaggio [redacted] Edith Piaf che Pascale Charreton, accompagnata dalla fisarmonica [redacted] Luca Zanetti, interpreterà alcune delle più celebri canzoni del repertorio della cantante parigina. Brani densi [redacted] struggente passione come «Non, je ne regrette rien» e «Les amants d'un jour», «Paris canaille» [redacted] «L'accordéoniste», «Mon manège [redacted] moi» e «La vie en rose». E ancora: «Les feuilles mortes», «La foule», «C'est si bon», «Milord», «Sous le ciel de Paris», «Hymne à l'amour» e «Padam-padam». [b. m.]

Edith Piaf grande interprete della [redacted] francese

Al «Café du Moulin»

[redacted] jazz [redacted]

AOSTA. E' il «Michela Bozza trio» a chiudere la rassegna «Sentire jazz '98», proposto dal «Café du Moulin» di via Vevey ad Aosta. Ad esibirsi nel locale del centro saranno stasera Michele Bozza, al sax; Francesco Bernasconi, al piano e Marco Vaggi, al contrabbasso.

All'insegna di quel Bop i cui eredi sono ancora oggi Joe Henderson e Steve Grossman. A suonare sono quindi i «figli» del Be-bop e dell'Hard-bod, gli eredi di Coltrane, [redacted] cui [redacted] sassofonista Michele Bozza [redacted] diventato il principale rappresentante.

Una proposta culturale, oltre che musicale. In tutti questi mesi il locale ha proposto ogni 15 giorni un appuntamento inserito in un discorso complessivo sulla musica nata dai neri d'America. E dal summertime di Sante palumbo si è arrivati al Bop di Michele Bozza.

L'appuntamento è per le 22. L'ingresso [redacted] libero. [sa. b.]

Oggi alle 22,30

[redacted] «Peacock»

AOSTA. E' un personaggio apprezzato quello che arriva oggi al «Peacock pub» di [redacted] Battaglione. E' il chitarrista Piero Filoni, musicista già conosciuto in Valle per le numerose «uscite» [redacted] vari locali della regione.

L'esperienza musicale di Filoni [redacted] cominciata al Conservatorio, all'età di 4 anni. L'«enfant prodige» si è poi trasferito alla scuola americana, dove per [redacted] anni ha studiato tromba. Poi, come autodidatta, l'esperienza alla chitarra, con cui continua ad accompagnarsi. Strumento ideale della sua espressione artistica, la chitarra lo ha portato ad esibirsi in tutta la Lombardia, spaziando in un ampio repertorio rock.

Stasera [redacted] «Peacock pub», poi, rock in tutte le sue sfumature, con cover di gruppi come i Nirvana, i Green Day, Morissette, i Supertramp e i Pink floyd. L'appuntamento è per le 22,30. L'ingresso è libero. [sa. b.]

ONORANZE FUNEBRI
VALDIGNE
di Riccardo Rabbia [redacted] C. s.a.s.
TRASPORTI NAZIONALI [redacted] ESTERI - PRATICHE E SERVIZI VARI
Via Brissogne, [redacted] - 11017 Morgex (AO) - Tel. 0165/800.530 - 0347/354.07.48 - 0348/263.72.11

La Stampa - Abb[redacted] '98
3 comode rate oppure 1 mese gratis in più per chi paga tutto subito

ABBONAMENTO ANNUALE

Copie a sett.	Copie in 1 anno	Prezzo (L. 1.000 a copia)
6	308	L. 308.000
5	257	L. 257.000

ABBONAMENTO SEMESTRALE

Copie a sett.	Copie in 6 mesi	Prezzo (L. 1.000 a copia)
6	154	L. 154.000
5	128	L. 128.000

D.M. n. 6/10498 del 11-12-1997
Il giornale viene consegnato tramite posta
LA STAMPA
LA BUONA ABITUDINE DEL RISPARMIO QUOTIDIANO
Per informazioni tel. 011/6568334-335

PEUGEOT BOXER
PORTATA UTILE: FINO A 18 QUINTALI.
[illegible] dei [illegible] volumi di [illegible] della sua categoria (12 m³).
- 31 versioni
- 3 varianti di passo
- 3 classi di altezze interne
- 5 motorizzazioni dal 1998 cm³ benzina/[illegible] CV al 2446 cm³ turboDiesel iniezione diretta/107 CV

PEUGEOT EXPERT
PORTATA UTILE: FINO A 9 QUINTALI.
Il design ed il piacere di guida di una monovolume.
- volume [illegible] carico 4 m³
- 3 motorizzazioni: benzina 1580 cm³/80 CV
  Diesel 1905 cm³/71 CV
  turboDiesel 1905 cm³/92 CV

PEUGEOT [illegible]
PORTATA UTILE: FINO A 8 QUINTALI.
Ideato per il lavoro, ideale per il tempo libero.
- [illegible] 3 versioni: Laminato, Combi e Pianale Cabinato
- 1,70 m di lunghezza utile - volume di carico 3 m³
- 2 motorizzazioni: 1360 cm³ benzina/75 CV e 1905 cm³ Diesel/71 [illegible]
- [illegible] sedile passeggero multifunzione con tavoletta scrittoio - giraffone in opzione

Aperti sabato 7 e domenica 8 marzo

E' UN' OFFERTA DI:
Concessionaria IDEALCAR [illegible] r.l.
Fraz. Lillaz 6 - Quart - Tel. 0165/765991

Autorizzati:
SAMAR - Via B. Vallaise, 13 - P.S. Martin
SUPERCAR - Loc. Panorama 3/A - Chatillon

VEICOLI COMMERCIALI PEUGEOT

GENERAZIONE EURO

La Banca Popolare di Novara guarda al futuro dell'Europa

Guardateli anche voi, sono loro il futuro dell'Europa: i nostri ragazzi e ragazze. Ed è a loro che [illegible] Banca Popolare di Novara ha pensato lanciando nelle scuole elementari e medie il progetto **OBIETTIVO EURO**, perché possano entrare con il piede giusto nella [illegible] realtà economica.

È un'iniziativa che prevede il coinvolgimento degli insegnanti, i quali grazie agli strumenti messi a disposizione illustrano l'Euro in modo semplice, stimolante e costruttivo. I ragazzi vengono coinvolti in classe in una divertente lezione-gio[illegible] per familiarizzare con la Moneta Unica, conoscerne le tappe decisive, capire la portata del cambiamento [illegible] mettere a fuoco tutto ciò che deve sapere [illegible] cittadino della nuova Europa.

OBIETTIVO EURO è solo l'ultima di [illegible] di azioni della Banca Popolare di Novara rivolte ai risparmiatori più giovani. A loro, con le offerte *Baby Teen* (per bambini fino a 5 anni) e *UnderTeen* (per ragazzi da 6 a 13 anni) sono riservate condizioni interessanti [illegible] regali che [illegible] sono i soliti gadget: *EuroPuzzle* [illegible] *EuroTour*, giochi formativi per compiere i primi passi in Europa con il sorriso sulle labbra.

Banca Popolare di Novara

Gli Sportelli della Banca Popolare di Novara sono a vostra disposizione per ogni ulteriore informazione.

Polemiche alla vigilia della 18ª edizione: musicisti emigrano al Bennet

Ivrea, ex capitale dell'Euro Jazz

Concerti e kermesse finiscono fuori città

Proprio quando l'Eurofestival diventa maggiorenne e si prepara alla [redacted] diciottesima edizione, il pianeta-jazz di Ivrea perde un altro pezzo del suo prezioso mosaico. Succede, infatti, che una serie di concerti - con protagonisti gruppi e musicisti locali - venga allestita al centro commerciale Bennet di Pavone, da mercoledì prossimo ogni giorno alle 17. E sono gli stessi concerti che negli ultimi due anni avevano animato il centro storico eporediese, azzeccato «contorno» alla kermesse di stelle sul palco dell'auditorium La Serra.

Il perché di questa trasferta in periferia ha origine proprio in alcuni intoppi verificatisi nelle esperienze passate. Prima c'era stato il giallo delle autorizzazioni, con le forze dell'ordine impegnate a spegnere gli amplificatori perhé i permessi non avevano percorso il necessario iter tra gli uffici comunali. Poi sono arriva[redacted] le contravvenzioni: un gruppo di giovanissimi musicisti si era trovato 3 multe da 160 mila lire l'una, per aver lasciato in piazza di Città (dove vige la Ztl) [redacted] per trasportare gli strumenti. «Nonostante le nostre proteste - dice Massimo Barbiero, portavoce dell'Ivrea Jazz Club - il Comune non è intervenuto in alcun modo per risolvere una situazione, [redacted] nostro parere, del tutto ingiusta e assurda». Nell'impossibilità [redacted] cancellare le multe, si era chiesto quanto meno il rimborso. «Nulla ci è stato dato - aggiunge Barbiero -. E noi dovremmo continuare [redacted] organizzare concerti a Ivrea?». L'offerta del Bennet, che ha già attirato [redacted] Pavone altri appuntamenti eporediesi (clamorosa fu, lo scorso anno, la visita del Generale e dello Stato Maggiore del carnevale), è stata quindi accolta [redacted] pieno favore. «Anche perché - dicono al Jazz Club - i soldi che incasseranno i gruppi verranno, in buona parte, utilizzati per pagare le multe dello scorso anno». L'assessore alla cultura Armando Michelizza non nega quanto [redacted] spiacevole tale situazione. «Forse, con un po' più di attenzione, certi inconvenienti potevano essere evitati. Adesso possiamo solo prendere atto, anche se [redacted] malincuore, della scelta di tenere questi concerti al Bennet». Il Comune non ha proprio potuto far nulla? «Abbiamo dato [redacted] contributo come lo scorso [redacted] - spiega Michelizza -, che riguarda l'affitto delle sale degli spettacoli [redacted] i seminari nelle scuole (in [redacted]o proprio in questi giorni). Di più, per ora, sarebbe impossibile».

Ma intanto l'Eurofestival, in programma dal 13 al 15 marzo, rischia di restare una manifestazione sì prestigiosa, ma sempre più isolata nella città dove è nata [redacted] cresciuta. L'Ivrea Jazz Club, del resto, continua a non avere una sede ed è costretto ad organizzare una rassegna di alto livello nei locali dei paesi della cintura (Cascinette e Montalto). E il jazz di qualità approda ora anche a Borgofranco: al Red Bull Club, sulla strada per Nomaglio, [redacted] stasera un ciclo di 6 eccellenti concerti. Ivrea, insomma, sembra aver perso un'altra leadership.

[redacted] Revello

«Non abbiamo ricevuto nulla dal Comune, così siamo finiti in un supermercato»

Rivarolo, bimbo ferito alla fermata

Addetta scuolabus scende in anticipo

E' rimasto «pizzicato» tra le porte dell'autobus che ogni mattina lo porta a scuola. Per lui, T. K., un bambino [redacted] 6 anni che frequenta le elementari di Rivarolo, quella di via Roma è l'ultima fermata prima dell'ingresso in aula. L'incidente, per fortuna, non ha avuto per lui conseguenze fisiche. Ma ha fatto scoprire un episodio di cui [redacted] molti, in quel momento, si erano accorti. E cioè che [redacted] C., assistente scolastica per conto di «Andirivieni», la cooperativa che ha in appalto da settembre la gestione dei servizi per le scuole, in quel momento non sarebbe stata al suo posto, cioè a controllare i bambini che scendevano dal pullman prima dell'ingresso a [redacted]ola. Sarebbe stata da un'altra parte: addirittura sarebbe scesa alcune fermate prima di quella [redacted] via Roma (davanti alle scuole elementari) lasciando incustoditi gli studenti. Il Comune, che ha affidato l'appalto alla cooperativa questi servizi, avrebbe già chiesto provvedimenti nei confronti dell'assistente: «L'episodio ha fatto scoprire che lei, [redacted] quel momento, non c'era. Un fatto gravissimo per [redacted] chiederemo la rimozione dal servizio dell'assistente», dice [redacted] sindaco di Rivarolo, Edoardo Gaetano. Che risponde indirettamente, anche all'interrogazione che sull'episodio ha presentato l'esponente di An in Consiglio, Fabrizio Bertot. «Il fatto - afferma il rappresentante dell'opposizione - per fortuna non ha avuto nessuna conseguenza per il bambino: ma se f[redacted] finito sotto una macchina?». Dalla cooperativa Andirivieni, il presidente Riccardo Poletto fa sapere che prima di prendere qualsiasi decisione in merito attende gli atti ufficiali (anche se il Comune avrebbe già fatto richiesta formale di rimozione dell'assistente dal servizio): «Finora ci sono stati solo colloqui informali». [redacted] pare che l'assistente sia già stata sollevata dall'incarico [redacted] sostituita con un altro componente della cooperativa.

IN [redacted]

■ **AGLIE', INCENDIARIO.** [redacted] giudici del tribunale di Ivrea hanno condannato [redacted] mesi [redacted] reclusio[redacted] per incendio colposo Duilio Tappero, 69 anni, residente ad Agliè in via Meleto [redacted]. L'uomo, difeso dall'avv. Fiore, [redacted] finito alla sbarra per l'incendio di un fienile, nell'autunno del '95.

■ **IVREA, TRAFFICO.** «Il Piano urbano del traffico può essere l'occa[redacted] proprio per cercare soluzioni sul problema "mobilità" nel suo complesso, tenendo conto delle esigenze [redacted] tutti i cittadini: siano essi automobilisti, ciclisti [redacted] pedoni». Così Luigi Berutti, amministratore delegato dell'Ivrea Parcheggi, replica alle osservazioni [redacted] Legambiente sullo studio per il Piano urbano del traffico. «Siamo comunque disponibili ad ogni proposta concreta - aggiunge -, ed è stata creata una apposita segreteria per coinvolgere città [redacted] associazioni».

■ [redacted] Si svolgono oggi alle 9,30 nella chiesa parrocchiale di Caluso (partenza alle [redacted] dall'ospedale Civile [redacted] Cuorgnè), i funerali di Eugenio Bongiovanni, scomparso domenica scorsa, all'età di [redacted] anni, durante un'escursione in montagna. Bongiovanni era personaggio noto soprattutto negli ambienti sindacali, [redacted] cui per anni aveva fatto parte, come delegato all'ex Bull di Caluso. La salma verrà tumulata nella tomba di famiglia al cimitero di Barge, nel Cuneese.

■ **SAN GIORGIO, GRAVE.** Sono sempre molto gravi le condizioni di Malvina Miotto, 48 anni, Lusiglié, via Marconi 10, la donna investita martedì [redacted] da un automobilista [redacted] San Giorgio, sulla provinciale Caluso-Ozegna. Si trova ricoverata al Cto.

■ [redacted] **RAPINA.** Momenti da Far West ieri pomeriggio nel centro di Chivasso per bloccare un rapinatore solitario in fuga dalla Crt di via Torino 72, taglierino [redacted] pugno e un bottino di qualche decina [redacted] milioni. Il malvivente è stato catturato da un agente della Mondialpol e da un Vigile Urbano dopo un inseguimento a piedi. Si tratta di Mauro Fedele, 29 anni, abitante a Beinasco in via Togliatti 3. Il direttore è stato ferito e cinque impiegati picchiati dal rapinatore.

■ [redacted] Fino a sabato, rivolgendosi al centro d'incontro Villa San Giuseppe di vicolo del Castello a Rivarolo, è possibile iscriversi al soggiorno termale in programma ad Abano dal 22 marzo al 2 aprile. La segreteria è aperta dalle 15 alle 17. Informazioni ulteriori allo 0124/25.834.

IL CASO

[redacted]

Va in scena la riapertura

Ma il Giacosa si fa ancora attendere

SCIVOLA» di qualche mese la riapertura del teatro «Giuseppe Giacosa» [redacted] Ivrea, chiuso da 13 [redacted] esatti per interventi di restauro costati, fino ad oggi, oltre [redacted] miliardi. Le opere dovrebbero concludersi entro fine estate. «Nei giorni [redacted] - spiega l'assessore alla Cultura Armando Michelizza - c'è stato un summit fra la direzione dei lavori e le ditte che [redacted] stanno ultimando. Grazie anche [redacted] indicazioni della commissione provinciale di vigilanza, ci sono ampie garanzie affinché i tempi [redacted] rispettati». In realtà, appena pochi mesi or sono veniva indicata la primavera [redacted] termine per la chiusura del cantiere. Ora si slitta a fine estate: un salto [redacted] stagione, comunque sempre meglio [redacted] quando, in passato, si annunciava la riapertura del teatro di anno in anno. Dando per scontato che il sipario venga presto risollevato, si comincia [redacted] parla[redacted] della futura gestione. Un particolare, questo, tutt'altro che irrilevante: e gli addetti ai lavori sanno benissimo quanto sia importante partire con il piede giusto, per non vanificare un'attesa così lunga.

Attorno al Giacosa (che è pur sempre una risorsa da sfruttare) cominciano i primi movimenti, da parte di enti sia pubblici che privati. Ed [redacted] arrivato il momento in cui il Comune dovrà mettere sul piatto della bilancia i progetti e le proposte, per effettuare (se non opterà per la gestione diretta) una scelta certamente delicata.

«Di certo - sostiene Michelizza - il Giacosa non dovrà più essere soltanto un edificio da riempire, un palcoscenico per rappresentazioni. Ma dovrà essere anche [redacted] luogo di produzione e ricerca; un insieme [redacted] attività che solo in parte si svolgono in quell'edificio». E spiega: «La riapertura del teatro può essere una opportunità tanto attesa quanto la riapertura di una piazza, dove ci si incontra [redacted] si vede, ma anche di una bottega artigianale o [redacted] un laboratorio: un posto, cioè, dove si entra a vedere i prodotti finiti [redacted] pure per incontrare gli artigiani, per vederli lavorare. Dove si può "andare [redacted] bottega", ad imparare cioè un lavoro».

Tutto questo rientrerebbe in quel progetto di Parco della cultura industriale, nel recupero della memoria dell'epoca olivettiana, nel progetto generale di ripresa e sviluppo ai quali si sta dedicando l'amministrazione eporediese. Un programma eccessivamente ambizioso? «Non credo - dice ancora Michelizza -, [redacted] consideriamo le molte risorse di in questa città. Partiamo dalle scuole, dove musica e teatro sono presenti sin dagli stadi più bassi. Ci [redacted] poi gruppi e compagnie, in genere semisconosciuti con [redacted] grande bisogno [redacted] spazi e di confronti. Ci sono decine di associazioni culturali, [redacted] imprenditori teatrali. Ma soprattutto, c'è un pubblico "affamato" che rende insufficienti gli spazi di cui attualmente disponiamo».

Le ipotesi sulla identità e sul ruolo che dovrà avere l'attività teatrale [redacted] Ivrea saranno oggetto [redacted] dibattito sabato prossimo, dalle 10 alle 13 in sala Santa Marta. «Quale teatro nell'Ivrea di [redacted] e per quella di domani» è il titolo dell'incontro, organizzato dal Comune per la seconda volta in poche settimane (un identico dibattito, il 14 febbraio, era andato praticamente deserto).

Il cast dei partecipanti è degno di attenzione: Giorgio Balmas (sovrintendente del Teatro Regio), Agostino Re Rebaudengo (presidente del Teatro Stabile), Giorgio Pugliaro (Unione Musicale di Torino), Roberto Morano (segretario Agis Piemonte e Valle d'Aosta), Guido Davico Bonino (docente universitario), infine il regista Gabriele Vacis.

«C'è un dichiarato interesse da parte [redacted] enti torinesi - conclude Michelizza - ad una collaborazione con la nostra città, sia attraverso l'inserimento in circuiti già esistenti che in nuove iniziative. Insomma, abbiamo molti problemi [redacted] difficoltà: [redacted] non possiamo nasconderci dietro un presunto e inesistente deserto».

(m. rev.)

Da sinistra **Giorgio [redacted] e Agostino Re Rebaudengo**: due dei relatori del convegno di sabato prossimo dedicato [redacted] futuro del [redacted] Giacosa (sopra [redacted] un'immagine ormai storica)

Ivrea, costerà 1500 lire

[redacted]

Il prezzo della tazzina del caffè aumenta anche nei bar di Ivrea. Dal 16 [redacted] costerà 1500 lire, come in molte altre città. [redacted] rincaro di 100 lire riguarderà tutti i prodotti compresi nella tabella caffetteria, per esempio [redacted] cappuccino; solo il latte passerà da 1600 a 1800 lire, mentre non verrà fatta pagare la macchiatura (come si [redacted] pensato inizialmente). «E' stata una scelta non piacevole - dice Walter Giachino, del bar Centrale -, ma necessaria per far fronte all'aumento dei costi, a partire da quello del caffè. Senza dimenticare che a noi sono stati aumentati, dal 3 al 5 per cento, gli sconti per i "ticket restaurant"». Contro il rincaro è Gianni Girardi, titolare del bar sul piazzale dell'ospedale, dove il prezzo è fermo a 1300 lire: «Un aumento, in questo periodo, è inopportuno. Credo che, tutti insieme, dovremmo invece far valere le nostre ragioni nei confronti dei fornitori».

Insieme ad altri due

[redacted] a Vercelli, [redacted] eporediesi

In un'operazione antidroga condotta dai carabinieri di Vercelli sono stati arrestati Sabrina Puntelli, 25 anni, Abdelkarim Yahaoui, 27 anni, tunisino, entrambi residenti a Vercelli; Giovanni Trimarchi, 39 anni, e Giuseppe Manganaro, 33 anni, di origine calabrese, residenti a Ivrea. Tutti sono ritenuti responsabili di traffico illecito di cocaina: la droga era destinata a rifornire Vercelli-città e la vendita avveniva in centro. Secondo la ricostruzione dei carabinieri, Trimarchi e Manganaro [redacted] procuravano la «coca» in Calabria, che poi via Ivrea veniva immessa sul mercato vercellese. Qui lo spaccio sarebbe passato nelle mani di Sabrina Puntelli e del complice tunisino. Proprio l'insolito viavai nelle vicinanze dell'abitazione della donna aveva insospettito alcuni cittadini che si erano rivolti ai carabinieri. Da qui [redacted] partite [redacted] indagini, che si sono concluse [redacted] i quattro arresti.

DOVE & QUANDO

[redacted] Alle 20,30 viene data lettura, [redacted] Palazzo, del proclama di apertura del carnevale da parte del Podestà con il suo seguito composto del gruppo storico [redacted] Palatium. Segue la cerimonia del passaggio dei poteri civili al Generale, la nomina dello stato maggiore e delle vivandiere e l'alzata dei piccoli Abbà [redacted] rioni del paese. Al termine ricevimento in piazza del municipio con la partecipazione della banda musicale locale.

[redacted] Inizia oggi, alle 20,30 nei locali della parrocchia del Sacro Cuore di Ivrea, il ciclo di incontri del titolo «Prima che i demoni ritornino», curata [redacted] don Severino Piovanelli. Gli incontri trattano delle necessità di rivedere il sistema religioso alla luce della nuova scienza e della psicologia del profondo. Adesioni allo 0125/23.41.56.

[redacted]. Nuovo appuntamento, alle 14,30 al Centro congressi La Serra di Ivrea, del ciclo di conferenze sull'economia organizzato dal gruppo Giovani imprenditori del Canavese e rivolto agli studenti del quinto [redacted] delle scuole medie superiori. Oggi Fabio Bagliano parla di «L'innovazione economi[redacted] i mercati finanziari».

[redacted] **NON VIOLENTA.** Se ne parla, alle 21 nel salone della Came[redacted] del lavoro di piazza Pinelli [redacted] Cuorgnè, con il dottor Marco Araldi: l'argomento della serata è, in particolare, «Impariamo [redacted] dormire bene».

LEZIONI DI DISEGNO. Iniziano martedì [redacted] alle 20,30 alla sede dell'Associazione Arteinsieme di via Panetti [redacted] Strambino, le lezioni di disegno artistico tenute dal maestro Francesco Corni, noto illustratore di riviste di turismo [redacted] arte. Per informazioni [redacted] iscrizioni rivolgersi allo 0125/65.12.75.

PRANZO DI [redacted] Si svolge lunedì 9, alle 12,30, al padiglione delle feste allestito a Carema. Chi vuole prenotarsi ha tempo fino a domani, rivolgendosi allo 0125/80.70.93 [redacted] all'81.14.14.

[redacted] Gita di sci-escursionismo, domenica, a Prati della Fontana [redacted] al lago Monastero in Val di Lanzo. Organizza la sezione di Ivrea del Club alpino italiano: le iscrizioni domani, dalle 21 alle 22,30 alla sede di via Jervis 12. Per informazioni telefonare [redacted] 0125/65.85.78.

Beverly Hills
Tel. 0161/93.52.43-98.71.03 Santhià - Autostrada TO-MI
IL PIÚ GRANDE SALOTTO DEL LISCIO DEL PIEMONTE
Vi aspettiamo tutti i giovedì, sabato sera e domenica pomeriggio e sera
GIOVEDÍ E SABATO: Spaghettata di mezzanotte offerta dalla direzione
QUESTA [redacted] orchestra spettacolo LELE PORRÈ
DOMENICA [redacted] MARZO Festa della Donna
Pomeriggio orchestra MIKE e I [redacted]
[redacted]
VANNA ISAIA e la sua Orchestra
Cena speciale e spumante offerto a tutte le donne
...alle ore 23
La Notte delle Donne, Il Maschio in Strip
GIOVEDI' 12/3 una grande serata con FRANCO BAGUTTI e la sua orchestra

SABATO 14/3 Orchestra spettacolo DANIELE COMBA

...FATTI TENTARE
dalle
TENTAZIONI"
offerte dal nuovo punto vendita della pasticceria
"la Baita"
SABATO 7 MARZO
a RIVAROLO
partecipa alla sua
INAUGURAZIONE
alle
Il pomeriggio sarà "addolcito" dalle golosità offerte dalla casa nonchè dall'eccezionale presenza di
ELENOIRE CASALEGNO
(valletta di Vianello nella nota trasmissione televisiva "Pressing")
Un Mondo di Dolcezza
pasticceria La Baita
...fai il pieno di dolcezza!
C.so Re Arduino, 73 Rivarolo Can.se Telefono 0124/42.43.45

LE GRANDI INIZIATIVE LA STAMPA IN OFFERTA SPECIALE.

LE ALPI DI MESSNER

OLTRE 7 ORE DI FILMATO, 700 FOTO, 800 PAGINE DI RACCONTI INSIEME AD UNA GUIDA D'ECCEZIONE.

Prima serie (dal n° 1 al n° 7)
1 ODLE, L'invenzione della montagna - 2 MONTE BIANCO, Alle origini dell'alpinismo - 3 MONVISO, Il pilastro nel cielo - 4 CERVINO, La sfida della vertigine - 5 SASSOLUNGO, CATINACCIO, SELLA, Le Dolomiti della gioventù - 6 CIVETTA, La leggenda del 6° grado - 7 ADAMELLO, Montagne di pace, montagne di guerra. **Lire 105.000**

Seconda serie (dal n° 8 al n° 13)
8 ALPI GIULIE, L'oriente selvaggio - 9 MONTE ROSA, Orizzonti di ghiaccio - 10 MASINO, BREGAGLIA, Il regno del granito - 11 GRAN PARADISO, Dalla parte della montagna - 12 CONCA DI CORTINA, Le Dolomiti del sorriso - 13 ALPI D'INVERNO, La lezione del freddo.
Lire 90.000

Serie completa (dal n° 1 al n° 13) **Lire 160.000**

Ogni videocassetta **Lire 18.000**

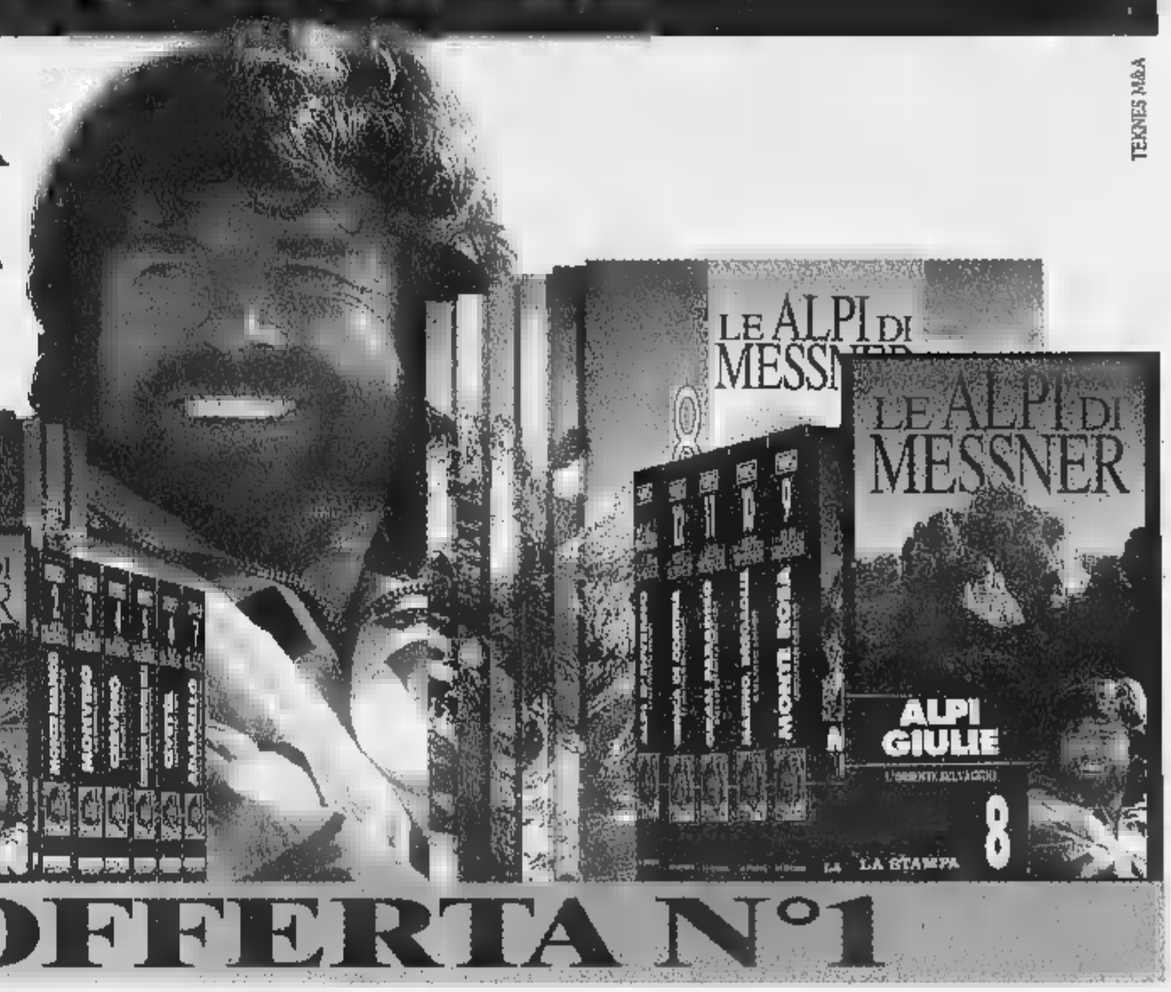

TEKNES M&A

OFFERTA N°1

LE VIDEOCASSETTE serie GAMBAROTTA

UN NUOVO MODO DI ESPLORARE IL TERRITORIO CON GLI HOME-VIDEO LA STAMPA

OFFERTA N°2

Serie completa (n° 8 videocassette)
Le Cinque Terre, Il Lago Maggiore, Ponente Ligure, Cervino e Monte Rosa, Il Canavese, Bassa Langa e Roero, Moncalieri e Biella.
Lire 80.000

Ogni videocassetta **Lire 12.000**

GLI AUDIOLIBRI DI TUTTOLIBRI

I TUOI NUOVI COMPAGNI DI VIAGGIO E DEL TEMPO LIBERO

Autori vari (n° 6 audiolibri)
1 ČECHOV - La signora col cagnolino e Il monaco nero, 2 POE - I misteri della rue Morgue ■ La lettera rubata, 3 JANOWITZ - Schiavi ■ New York, 4 GOETHE - I dolori del giovane Werther, 5 FENOGLIO - La malora, 6 DOSTOEVSKIJ - Le notti bianche. **Lire 45.000**

I racconti di Italo Svevo (n° 5 audiolibri)
1 L'assassinio di via Belpoggio e Un contratto, 2 La novella del buon vecchio e della bella fanciulla, ■ Argo ■ il suo padrone ■ Vino generoso, 4 Le confessioni del vegliardo, 5 Il mio ozio, Proditoriamente ■ Il vecchione.
Lire 38.000

Ogni audiolibro **Lire 8.000**

OFFERTA SCUOLA

I racconti di Italo Svevo (n° 5 audiolibri) **Lire 28.000**
Ogni audiolibro Lire 6.000

Autori vari (n° 6 audiolibri) **Lire 35.000**

OFFERTA N°3

LE SPESE POSTALI SONO A CARICO DELLA LA STAMPA

PER INFORMAZIONI E PRENOTAZIONI RIVOLGETEVI AL SEGUENTE NUMERO VERDE: Numero Verde **167-233383**

Una delegazione di produttori di moscato e «Asti» in Cina alla scoperta del Far East

Brindisi con gli occhi a mandorla

Dove lo spumante è più caro dei whisky

DAL NOSTRO INVIATO

Buon appetito in cinese si cantilena [illegible] chi», che vuol dire mangia piano. Ai brindisi non azzardate il nostro «cin cin», che per loro è quasi [illegible] parolaccia, ma lanciatevi in un sonante «kampei», ripetuto più volte.

Piccole lezioni di bon-ton che gli uomini del moscato hanno imparato subito. La delegazione commerciale, organizzata dall'Associazione produttori, ha compiuto, in [illegible] settimana, [illegible] viaggio di 18 mila chilometri toc- [illegible] Pechino e Shanghai, le due città principali del pianeta Cina. Hanno incontrato giornalisti, importatori e addetti delle società statali di distribuzione.

Sono tornati con molti biglietti da visita in tasca e la speranza di qualche buon affare. «Finora il contratto più certo è per la vendita di [illegible] partita di bottiglie di Asti spumante...in Italia» scherza Giorgio Dogliotti, di Castagnole Lanze, che ha incontrato al summit di Shanghai la commerciante Chen Quing Xia, titolare di una società fornitrice dei ristoranti cinesi di mezzo mondo (il marito [illegible] gestisce uno a San Remo). «L'Asti mi piace, [illegible] allegro e fa festa: penso potremo fare buoni affari» ha detto sorridendo la signora cinese. E' la voglia di businness, dopo le aperture commerciali [illegible] regime comunista, [illegible] muovere questo im- [illegible] mercato da un miliardo e 300 milioni di persone, dove secondo il nostro ambasciatore Quaroni, presente alla [illegible] di gala a Pechino, ci [illegible] ormai più [illegible] un milione di cinesi con un patrimonio di oltre [illegible] milione di dollari. Nell'ex Celeste impero, spariti i risciò, c'è chi ora viaggia in Ferrari («ne hanno immatricolate già 14» annota puntiglioso l'ambasciatore). E' su questa fascia alta che l'Asti, esportato [illegible] alterne fortune [illegible] tutto [illegible] mondo per 70 milioni di bottiglie l'anno, cerca di inserirsi come [illegible] simbolo dell'Italian style.

Ma [illegible] «grandi muraglie» da superare non mancano, [illegible] cominciare da quella fiscale. I cinesi sono molto favorevoli alle joint-venture con imprese straniere che portino tecnologie e creino impianti in loco (nel settore dei vini lo ha fatto la Cavit, ci sta pensando la Zonin, sono già affermate le francesi Martell e Remy Martin con i loro distillati). Chi importa deve invece sottostare a tasse doganali che fanno raddoppiare i costi, cui si vanno aggiunti i noli dei trasporti.

«Pensiamo che l'Asti possa collocarsi nella fascia tra i 100 e i 150 yuan, ovvero tra le 20 e le trentamila lire a bottiglia» ha commentato il presidente dell'associazione produttori Evasio Polidoro Marabese.

In un supermercato di Shanghai, accanto alla avveniristica Jin Jang Tower (44 piani, con ristorante girevole sulla sommità) una bottiglia [illegible] Asti Cinzano [illegible] venduta a 149 yuan, dieci in meno di una di whiskey irlandese. Stranezze di cui bisogna tener conto.

«E poi ci sono le importazioni parallele [illegible] il contrabbando da Taiwan» annota Marco Olivieri della Bersano [illegible] Nizza Monferrato, già presente a Hong Kong. Insomma il «Far East» dove per imporsi, ci vogliono investimenti e idee vincenti.

E i produttori di moscato? Accanto alle marche già presenti sui mercati internazionali (Cinzano, Gancia, Sant'Orsola, Zonin, Riccadonna, Arione, Capetta) della delegazione in Cina facevano parte quattro cantine sociali (Canelli, Viticoltori dell'Acquese, Terrenostre di Cossano Belbo, La Torre di Castel Rocchero) e qualche piccolo produttore. «Finora abbiamo esportato il nostro moscato solo in Germania, siamo qui per curiosità» commenta Ivan Rivetti di Neive, [illegible] anni, che durante le degustazioni [illegible] è fatto aiutare dalla fidanzata Giuliana («dei sa bene l'inglese, io purtroppo no»).

Osvaldo Brondolo, enologo del- [illegible] cantina di Canelli, ha [illegible] proposta: «Mettersi assieme per una strategia comune [illegible] alleati in altri settori del made in Italy». Alla Perlino di Asti la [illegible] applicando: «Abbiamo un accordo con il gruppo Valetto che produce componenti per auto [illegible] alluminio. Loro sono già introdotti in Asia [illegible] ci aiutano» dice il direttore commerciale Luigi Bersano. La Cina può diventare davvero vicina.

Sergio Miravalle

A lato: l'enologo [illegible] Canelli **Osvaldo Brondolo** [illegible] «Asti spumante» alla degustazione proposta dai piemontesi [illegible] Shanghai. In alto, il barbiere di strada sotto le mura della città proibita a Pechino

Istituire un osservatorio; le aziende paghino i lavori; il sito non diventi discarica rifiuti

Bonifica Acna, [illegible] queste 3 condizioni

Ordine del giorno di tutti i gruppi regionali

TORINO. La costituzione [illegible] un osservatorio regionale per garantire un monitoraggio in tutte le fasi delle operazioni di bonifica del sito Acna. La certezza che Enichem, Acna [illegible] Oganic Chemical paghino i lavori di bonifica. L'impegno chiesto alla Regione Liguria di non prevedere nel sito, a bonifica ultimata, di alcuna attività concernente lo smaltimento dei rifiuti. Ecco le condizioni che il Consiglio regionale del Piemonte ha fissato nel concedere il via libera alla Giunta regionale per la firma del protocollo d'intesa. Il tutto è contenuto [illegible] un ordine del giorno sottoscritto da tutti i gruppi regionali (Riba [illegible] Foco per il pds; Cavallera [illegible] Cotto per il Cdu; Casoni e Griffini per An; Angeli e Spagnuolo per i socialisti, Moro per Rifondazione; Peano per il ppi e Toselli per Forza Italia) [illegible] approvato all'unanimità nella riunione pomeridiana dell'assemblea regionale. Nel documento [illegible] chiede anche alle tre società di «cessare immediatamente l'accumulo di scarichi allo stato liquido e/o semisolido nei lagunaggi» e a «ridurre drasticamen- [illegible] l'attuale prelievo dal fiume Bormida di circa 1800 mc/ora secondo le indicazioni della commissione mista tecnico-scientifica che dovrà pronunciarsi entro tre mesi». Tra i compiti dell'osservatorio c'è anche quello di assicurare il rispetto delle norme di legge anche per «lo smaltimento al di fuori del sito Acna e della Valle Bormida dei lagunaggi [illegible] del materiale conseguente alla bonifica». [m. tr.]

Incontro in Regione

Tavolo verde per puntare sui campi

TORINO. Approfondire la conoscenza dello stato dell'agricoltura piemontese. Individuare le principali direttive [illegible] sviluppo. Costruire una politica di settore integrata attraverso una politica [illegible] concertazione. Sono questi i principali obiettivi del «tavolo verde» regionale istituito ieri tra la Regione Piemonte e Coldiretti, Confagricoltura [illegible] Cia. «Una delle prime emergenze - ha spiegato Bartolomeo Masino, presidente Coldiretti, anche a [illegible] di Vittorio Viora (Confagricoltura) [illegible] Peppino Cancelliere (Cia) - è quella delle risorse finanziarie, finora del tutto insufficienti. La nota di variazione al bilancio preventivo 1998 della Regione [illegible] consente, infatti, la copertura di alcune attività tradizionali nel campo della ricerca e della sperimentazione, ad esempio nei comparti dei cereali e dell'ortofrutta». Le tre organizzazioni hanno poi posto una seconda questione: l'approvazione del disegno di legge sul riordino delle funzioni amministrative.

Il presidente della Giunta, Enzo Ghigo, e l'assessore all'Agricoltura, Giovanni Bodo hanno assicurato che «nella variazione di bilancio già programmata per il mese di giugno verranno inseriti [illegible] anche a favore di quei capitoli rimasti finora scoperti». Finora sono già stati stanziati anche attraverso i Regolamenti Comunitari, finanziamenti per il settore agroindustriale (256 miliardi), per miglioramenti aziendali (circa 600 miliardi), per insediamenti giovanili (più [illegible] 100 miliardi), per le zone svantaggiate (130 miliardi), per l'agricoltura «eco compatibile» (95 miliardi tutti di provenienza comunitaria) e per l'acquisto di macchine agricole in zone svantaggiate. Bodo ha poi spiegato che «il problema delle deleghe sarà affrontato con le associazioni professionali [illegible] le quali ci confronteremo sul testo del disegno di legge». [m. tr.]

UNO STRANO TAXISTA
E PASSEGGERI FAMOSI

IL TAXISTA: UN GIOVANE CHE ALL'IMPROVVISO STABILISCE DI SMETTERLA CON LA VITA DI SEMPRE. ANSIOSO DI CAPIRE CHE SENSO ABBIA IL MONDO. E ALLA FINE SI DILEGUA MAGICAMENTE NELL'ARIA.

I PASSEGGERI: CELEBRI PERSONAGGI DELLA TRADIZIONE LETTERARIA IN UNA RIVISITAZIONE CHE CONTEMPLA LA VARIAZIONE DEI DESTINI.

IL LIBRO: UNA LETTURA AFFASCINANTE NELLA QUALE SI RITROVANO GLI ACCENTI PIÙ SINGOLARI DI QUESTO GRANDE SCRITTORE E QUEL SUO MODO GIOCOSO [illegible] BEFFARDO DI TESTIMONIARE LA CONTRADDITTORIA ASPREZZA DEL MONDO.

Giovanni Arpino
Il primo quarto di luna e altre storie
Nota [illegible] testi e nota biobibliografica a cura di Metella Rovero
«Documenti e testimonianze» 5
pp. XXIV-164
con 10 disegni di Emanuele Luzzati
L. 25.000

I LIBRI DE LA STAMPA

È possibile ordinare il libro contrassegno richiedendolo all'Editrice La Stampa, Edizioni Librarie, via Marenco 32, 10126 Torino, fax 011-6568.933 E-mail lettere@lastampa.it
Gli abbonati a «La Stampa» hanno diritto a uno sconto del 20% anche acquistandolo presso il Salone di via Roma 80 a Torino
I LIBRI DE «LA STAMPA», DISTRIBUITI DA RCS LIBRI E GRANDI OPERE, SONO IN VENDITA NELLE MIGLIORI LIBRERIE

Il giro del mondo in 5 giorni

ExpoVacanze 98

Con il patrocinio di

CITTÀ di TORINO

PROVINCIA di TORINO

REGIONE PIEMONTE

fiavet

Cinque giorni di sport, vacanze, allegria, novità: basta con il solito tran-tran, parte la fiera più vacanziera che c'è: ExpoVacanze '98 è per te! Cinque giorni per pensare alle prossime vacanze, vivendo già un po' come in vacanza: girando di qua e di là, tra cultura e avventura, scegliendo una crociera o un agriturismo, un centro termale o una beauty-farm, valutando un viaggio o una comoda pensione tutto relax. ExpoVacanze '98: basta entrare per fare il giro del mondo!

Con lo stesso biglietto si possono visitare

NUOVO!! EXPO FITNESS

[illegible] destinati al [illegible] con una grande convention* di aerobica-funky-step e possibilità di prove pratiche gratuite con trainer di livello internazionale come Max Masotti, [illegible] ... Tutto il meglio delle attrezzature, dell'abbigliamento, delle calzature, dell'alimentazione!

In collaborazione con

Alitalia

SANPAOLO IMI

ISTITUTO BANCARIO SAN PAOLO DI TORINO SPA

11-15 marzo 1998

Torino Esposizioni

THERMÆ SALUS

Sezione speciale dedicata ai centri termali e del benessere psicofisico per ritrovare in nuove armonie e nuove energie.

RAIL EXPO

Il mondo ferroviario in vetrina: i viaggi più belli e spettacolari, il modellismo, i plastici.

orari: feriali 15-24 • domenica 10-22

*Expo Convention organizzata da POLISMILE

Organizzazione generale KRONOS Tel. 011/66.44.111 r.a.

Expo2000 Spa

Hockey, «mazzata» alla vigilia degli spareggi per accedere ai playoff

Squalificata la pista dei Lions

La sanzione decisa per il referto di Gasser

AOSTA. Thomas Gasser colpisce ancora. Dopo il «fuori programma» del direttore di gara nella semifinale di Coppa Italia Lions-Cortina (abbandono della pista per alcuni minuti come protesta contro l'atteggiamento dei giocatori delle due squadre), arrivate le sanzioni. non al comportamento dell'arbitro, al quale hanno assistito allibiti anche il vice presidente e due consiglieri della Federghiaccio. Il giudice sportivo, sulla base di un referto supplettivo fatto da Gasser quattro giorni dopo la partita, ha squalificato per due turni il capitano Lions Marco Scapinello, da scontare in Coppa amichevoli, «per aver insultato minacciato ripetutamente l'arbitro». In più la società dovrà pagare un'ammenda di 500 mila li

E fin qui poco male, anche se a chi ha visto quella partita può sembrare ingiusto. La «mazzata» è un'altra: la pista di Aosta è stata squalificata dal al 19 marzo. Guarda periodo degli spareggi che stabiliranno le ultime due squadre da ammettere ai play off scudetto. Quindi, se non ci saranno ripensamenti e ricorsi accolti per tempo, i Lions giocheranno tutto il confronto con il Vipiteno, al meglio delle tre partite, in trasferta: sabato 7 Vipiteno, martedì 10 in una pista da definire l'eventuale spareggio sabato 14 ancora a Vipiteno.

L'altro spareggio vedrà di fronte l'Alleghe e il Cortina. Le due squadre vincenti giocheranno i play off, le due perdenti disputeranno i play out dal 17 marzo al 18 aprile con le altre quattro formazioni escluse. Per i play out, che determineranno tre retrocessioni in serie B, tutte le squadre ripartiranno da punti: uno svantaggio per le sconfitte tra Vipiteno-Lions

Serie

CLASSIFICA GIRONE

	P	PARTITE G	V	N	P	RETI F	S
VIPITENO		14	12			80	44
ALLEGHE	53	14	12	0	2	86	42
	43	14	8	0	6	54	48
	36	14	7	2	5	65	56
	32	14	6	1	7	51	68
	22	14	4	0	10	50	70
VARESE	15	14	4	2		52	70
	6	14	0	1		45	85

Il «goalie» Gianluca Testa

Alleghe-Cortina. Intanto tedì i Lions hanno battuto l'Alleghe per 4-3 (doppietta di Tomasello reti di Genest e Beaucage). Nella squadra giallonera hanno avuto molto spazio i giovani. Tra i migliori il portiere Gianluca Testa. [gio. mac.]

Serie C, il Valle d'Aosta agli spareggi-promozione

AOSTA. Oltre ai Lions, freschi vincitori della Coppa Italia, c'è un'altra squadra della regione che si sta mettendo in bella evidenza nel panorama dell'hockey ghiaccio. E' l'Hockey club Valle d'Aosta, che in serie C negli scorsi mesi prima ha dominato il proprio girone poi ha superato anche i play off, conquistando così il diritto partecipare alla finale nazionale a quattro che determinerà le due promozioni in serie B.

Il Valle d'Aosta troverà in finale lo Sport club Ritten Renon, l'Hockey club Jugend e l'Hockey club Laneropoer. Il torneo quadrangolare per accedere alla serie superiore è in programma venerdì sabato sulla pista di Renon, in provincia Bolzano.

Il raggiungimento delle finali nazionali della serie è un ottimo risultato per una società fondata appena sei fa (nel settembre 1997), proprio alla vigilia dell'inizio del campionato.

«roster» è costituito soltanto da giocatori valdostani. Molti sono delle vecchie conoscenze per i tifosi valdostani di hockey.

La è costituita da Roberto Simone Barsey, Stefano Brunelli, Annunziato Cordì, Simone De Luca, Richard Gaetano, Michele alis, Luca Giovinazzo, Massimo Manazzale, Bruno Michelon, Alessandro Minniti, Corrado Oro, Ilario Oro, Edy Paganin, Luca Pignataro, Giuseppe Rinaldi, Fabio Ruberto, Sandro Sorbara Nicola Trevisan.

Allenatore dell'hockey club Valle d'Aosta Mario Scudier. Attrezzista Claudio Cheval. I dirigenti del sodalizio sono: Liborio Pascale, presidente; Annunziato Cordì, vice presidente; Sauro Rocchio, medico consigliere; Cristiana Tondella, segretaria. [gio. mac.]

portiere del Valle d'Aosta Luca Giovinazzo

Bruno Michelon «cresciuto» nel CourmAosta

Pallamano di B

Il Videoscar ha battuto il Mizar

AOSTA. Si è tinto ancora di giallonero il derby valdostano nel campionato serie pallamano femminile. Il Videoscar Cogne ha bissato il successo dell'andata. La squadra del presidente Ruffier ha douvto soffrire molto per aver ragione del Mizar. Il punteggio finale di 25-19 premia la prova generosa di Katia Zanello compagne, ma la squadra di Ciavattone esce a testa alta dal confronto.

«Siamo sempre stati in vantaggio - sottolinea l'allenatore del Videoscar Cogne, Luca Vizzi -, anche se nella ripresa abbiamo avuto un leggere calo, che ha consentito alle avversarie agganciarci sul 15-15. La determinazione e la velocità d'azione sono state le armi vincenti. Abbiamo bloccato Vedrana Grbesa e Vanessa Zappa, le due giocatrici più pericolose, trovando la giusta concretezza in fase realizzativa. Il successo è meritato, abbiamo dimostrato di superiori al Mizar. Rispetto all'andata, la partita è stata meno nervosa, con una direzione di gara all'altezza».

Il Videoscar Cogne è sempre secondo in classifica, a 4 lunghezze dalla capolista Coccaglio, e domenica prossima affronterà una difficile trasferta Cassano, 3° in graduatoria. Sarà la prova della verità per le giallonere, che sperano ancora mettere in discussione la leadership della battistrada.

Nel Mizar c'è parecchia amarezza per la sconfitta nel derby. «Non siamo stati attenti in difesa - sottolinea il tecnico Francesco Ciavattone -, ma è stato decisivo l'infortunio che ha costretto Vanessa Zappa a lasciare il campo nella ripresa sul 14-15. In uno scontro violento, Vanessa ha riportato un'ematoma all'occhio sinistro ed è ancora ricoverata». [s. b.]

Nello slittino

Il migliore è Daniele Pieiller

Daniele Pieiller del Tersiva si è imposto nella categoria seniores

COMBASSE. Malgrado le condizioni atmosferiche primaverili, Combasse sono scesi in pista gli slittinisti valdostani per la Coppa Sci club Pontey, organizzata dallo sci club omonimo. In campo femminile ha avuto problemi ad imporsi Simona Martin (Pollein) che con 3'03"15 ha realizzato il miglior tempo assoluto. Tra le aspiranti la vittoria è andata a Federica Bellon (Chambave) che ha preceduto Lara Bracchi (Tersiva) 93 centesimi.

In campo maschile, Daniele Pieiller (Tersiva) si è imposto tra i seniores con il miglior tempo assoluto (2'59"66) ed ha preceduto Almir Bétemps (Godioz), 2° tempo assoluto, di 1"63 e il fratello Giorgio (Tersiva) di 5"06. Tra gli juniores, ha confermato il buon periodo di forma Emanuele Giannelli (CSE), medaglia di bronzo agli europei di categoria, che ha vinto con 3° tempo assoluto davanti all'altro alpino Eddy Perrin, staccato di 96 centesimi, e a Michel Celesia (Pollein), 3° a 1"57. Tra gli aspiranti, il successo è andato Simone Demé (Pollein) davanti a Christian Pieiller (Pontey) per 7"71 e a Olivier Berthollin per 12"47. Nel doppio, Giannelli-Demé hanno preceduto Minuzzo-Viérin di 1"18. [p. l.]

SPORT FLASH

Patrick Favre 8° in Coppa del Mondo

Buona prestazione di Patrick Favre in Slovenia, a Pkljula, in una prova di Coppa del Mondo. Sulla distanza dei 20 chilometri si piazzato in 8ª posizione nella gara vinta dal tedesco Gross, ora leader di Coppa. [p. l.]

alpino

Quinto posto per Seletto nel SuperG mondiale

Ottimo comportamento di Erik Seletto nel supergigante Fis di Kvitfjell (Norvegia). Il giovane del Breuil ha concluso il 5° posto, secondo degli italiani, nella gara vinta dall'altro azzurro Runggaldier. [p. l.]

Tennistavolo

La finale regionale del «Trofeo Topolino»

E' in programma domenica a partire dalle 14,30 al palazzetto dello sport di Châtillon finale regionale del «Trofeo Topolino», manifestazione pongistica riservata agli alunni delle scuole elementari. I vincitori del raggruppamento valdostano parteciperanno alla finale nazionale in programma Cecina (Livorno). [a. c.]

Nuoto

Le qualificazioni per gli esordienti

Una nutrita pattuglia di nuotatori valdostani appartenenti all'Aosta Nuoto e all'Aqua Team hanno preso parte a Torino alla prova di qualificazione dei campionati regionali esordienti A e B. Per l'Aosta Nuoto il miglior risultato è stato rappresentato dal 1° posto di Roberta Artuso nei 100 stile libero. Buono anche la prestazioni di Charlotte Bonin, seconda nel stile libero e di Gloria Ravazzin, 4ª nei 50 dorso. Ottavo posto per Elisa Giannini nei 100 rana. Per l'Aqua Team, i ragazzi in gara hanno ottenuto buoni piazzamenti e migliorato i primati personali. [a. c.]

RÉGION AUTONOME VALLÉE D'AOSTE
PRÉSIDENCE DU CONSEIL DE LA VALLÉE

LE JOUR DU MIMOSA

REPLICANTE TEATRO

presenta

"Sei, sette, otto, nove... cento: mille"

ovvero l'emancipazione della donna
negli ultimi quattro secoli attraverso alcuni
indimenticabili personaggi femminili
della letteratura teatrale.

con:
ALESSANDRA CELESIA
CLAUDINE CHENUIL
AURORE CODAZZI
ANDREA DAMARCO
LILLIANA NELVA STELLIO
regia:
JEAN-PIERRE JOUGLET

Omaggio a Edith Piaf
con:
PASCALE CHARRETON *voix*
LUCA ZANETTI *accordéon*

AOSTA-TEATRO CORSO · GIOVEDÌ 5 MARZO 1998, ORE 21.00
INGRESSO LIBERO

SPAZIO AFFARI

IMMOBILIARI VENDITE 5

TORINO PROVINCIA

[redacted] nuovi saloncino 3 camere cucina servizi termoautonomo [redacted] doppio [redacted] L. 205 milioni mutuo. Battocchio 561.8530.
[redacted] vendesi casetta indipendente [redacted] terreno di [redacted] a L. [redacted] milioni. M. Case 770.7531.
COLLEGNO vendo 2 alloggi nuova costruzione da 100/115 mq box prezzo into-[redacted]. Tel. 562.2513 pasti 541.336.

COLLEGNO
via Parri nuovo signorile luminoso [redacted]orno cucinotta camera bagno [redacted] milioni. Gabetti 405.3870.

COLLINA Moncalieri villa panoramica su 3 livelli 360 mq più 3500 mq di giardino. S.R.C. 669.2777.
GASSINO L. 190 milioni recente mq 90 soggiorno cucina 2 camere bagno mansarda garage giardino. Tel. 812.5640.
[redacted]LE di Volvera libero in palazzina salone 2 camere cucina biservizi terrazzo box. Ipi 561.7091.
GIAVENO libera porzione di casa su 3 piani soggiorno 2 camere cucina 2 bagni box tavernetta. Emmedue 562.6487.
IMPRESA vende da L. 350 milioni ultime ville a schiera o singole giardino cintura To /Nord. Permuto. Tel. 812.5640.
LA MANDRIA [redacted] unifamiliare su 3 piani giardino mq 4000 trattativa riservata. Fiminter Immobili. Tel. 517.0021.

[redacted]
precollina zona esclusiva prestigiosi appartamenti indipendenti in villa d'epoca settecentesca catalogo varie metratura giardino box prezzo affare. Tel. [redacted]0.8560.

MONCALIERI via [redacted] alloggio libero ingresso 2 camere tinello cucinino bagno 3º piano. Mq 80. Silpa 619.9494.
NICHELINO prestigioso salone [redacted] cucina 2 servizi prezzo [redacted]. [redacted] 680.9560.
NICHELINO [redacted]a residenziale alloggi[redacted] signorili di salone 2 camere cucina doppi [redacted] giardino mansarda da L. 230 mi[redacted]. M. Case 770.7531.
PINO villa centrale perfette condizioni con 2 alloggi di [redacted] 180 e mq 100 mansarda terrazzi ampio giardino. Mapi 840.421.
REVIGLIASCO splendido ristrutturato [redacted] ingressi salone 3 [redacted] cucina 2 bagni terrazzo 2 box. Gabetti 842.563.

RIVALTA
villa indipendente con piscina in tranquilla zona residenziale. Ottime finiture. Gabetti 956.6022.

RIVOLI via Vacca doppi ingressi salone 5 camere cucina 3 bagni posti auto. Mq 250. Silpa 619.9494.
ROSTA porzione di bifamiliare [redacted] mq totali ingresso e giardino privato composta di 2 alloggi. [redacted].
SETTIMO [redacted] Vercelli alloggio [redacted] ingresso soggiorno [redacted]na 2 camere bagno 2 ripostigli 4º piano. Mq 98. Silpa 619.9494.
S. MAURO [redacted]SE signorile villa panoramica [redacted] 3 piani mq 700 piscina interna ed ampio terrazzo. G.E.A. 562.9939.
TROFARELLO precollina porzione di bifamigliare indipendente con giardino privato. Studio Carrulli 640.7153.
VENARIA [redacted] via San Marchese 9 residenziale signorile, nuova costruzione con parco condominiale, pronta consegna ingresso, saloncino 2/3 camere cucina terrazzo, termoautonomo videocitofono box auto. Permute, dilazioni mutui. Ufficio vendita in loco da lunedì a sabato 9,30/13 - 14,30/19. M.C.S. 452.7977.
VILLA a Meana di Susa recente signorile salone 5 camere cucina biservizi ampio garage giardino affare. [redacted]. 437.4248.
VINOVO Torretta villa salone 5 camere [redacted]cina 3 servizi ampio garage te[redacted] cintato mq [redacted]. Vende Cervino 011 [redacted].
[redacted] Monviso villa [redacted] 4 lati [redacted] mq 2500 mq terreno [redacted] Sud Il Punto Imm. 597.497 - 595.208.
[redacted] casa abitabile [redacted] 2 lati 5 [redacted] bagno [redacted] mq di terreno. Il Punto Imm. 597.497 - [redacted]16.688.

PIEMONTE

[redacted] colline panoramiche Monferrato [redacted] Asti 40 minuti da Torino vendesi bellissima casa di campagna ristrutturata su 2 piani composta: ampliassima cucina, soggiorno, 6 camere [redacted], [redacted] servizi, dispensa, lavanderia, stupenda mansarda con ampie vetrate, terrazzi molto panoramici, barbecue attrezzato, cantina attrezzata per vinificazione, garage, rimessa. Terreno annesso a corpo unico mq 5.000 circa edibito: vigneto, frutteto, orto, piccolo prato. Richiesta L. 458 milioni. Tel. 0383 929.02.
COCCONATO (Asti) [redacted] unifamiliari nuova costruzione in splendida [redacted] panoramica porticati e box auto possibilità permute. Internau 011 812.4208.
LIMONE I.D.L. vendo [redacted] nuova costruzione centrale (riscaldamento autonomo) fino 50% mutuo, mono/bi/trilocali. Visita appartamento campione. Tel. 0171 [redacted].093 - 0337 234.746 - 0360 441.684.
SAMPEYRE mansarda due camere ampio soggiorno angolo cucina arredata servizio cantina garage ascensore al piano mai abitato. Tel. 0337 200.731.

[redacted]

ALBENGA entroterra caratteristico appartamento su 2 piani 130 mq abitabile subito [redacted] termoautonomo solo L. 115 milioni. [redacted].
[redacted] impresa Icomar vende alloggi [redacted]. No mediazione. Tel. 02 2[redacted].18635 - 011 [redacted] - 0182 595.507.

AMOROSO IMM.
AL MARE NO MEDIAZIONI
PIETRA LIGURE [redacted]
[redacted]O LAIGUEGLIA
[redacted] VILLANOVA
Tel. 0182 559.273 - 033[redacted]

DIANO [redacted] affarissimo monolocale ampia balconata signorile L. 155 [redacted]. T[redacted] 0183 405.959 - 0337 [redacted].
[redacted] a 10 mt mare trilocale ristrutturato con balconata soleggiatissimo. Tel. 0183 405.959 - 0337 880.736.
FINALE LIGURE comodo negozi monolocale balcone e soffitta L. 135 milioni. Fondocasa. Tel. 019 680.710.
LAIGUEGLIA centro storico 'Palazzo Marco' zona pedonale a soli 20 metri dal mare impattibile prestigioso trilocale duplex 70 mq con doppi servizi aria condizionata e ascensore eleganatemente arredato vendita intermediari a L. 450 milioni. Tel. 0141 219.091.
LOANO ingresso tinello [redacted] bagno balcone box L. 235 milioni. Fondocasa 019 675.513.
OSPEDALETTI impattibile 5 mt sul [redacted] splendido bilocale terrazzo da ristrutturare. Casamare 0184 684.068.
PIETRA LIGURE comodo mare ingresso soggiorno cottura [redacted] bagno balconata L. 210 milioni. Tel. 019 612.643.
PIETRA LIGURE via Pollupice arredato soggiorno-cucina 2 camere bagno box L. 285 milioni. Sabatelli 011 655.359.
PIETRA L[redacted] 200 [redacted] mare ampio [redacted]cale con terrazzi L. 215 milioni. Fondocasa. Tel. [redacted] 626.660.
[redacted] monte chalet panoramico giardino L. [redacted] milioni più L. 280 milioni rateizzabili. Tel. 010 251.3187 - [redacted] 287.866.

ANTI-CADUTA DERCOS
A L'AMINEXIL®

IL PRIMO TRATTAMENTO A L'AMINEXIL®
EFFICACIA DIMOSTRATA DOPO 6 SETTIMANE
IN ISTITUTI OSPEDALIERI

Ecco il primo trattamento anti-caduta a l'**Aminexil®** che agisce sull'invecchiamento precoce delle radici. Questo processo irrigidisce le radici e ne comprime i vasi sanguigni. I capelli così cadono prematuramente. Efficacia dimostrata dopo [redacted] **settimane** su 130 individui, con applicazione quotidiana contro placebo. L'unico trattamento anti-caduta disponibile nelle formule: speciale Uomo e speciale Donna.

Almeno [redacted] applicazioni alla settimana per [redacted] periodo di 2 mesi, da ripetersi ogni [redacted] in Primavera e Autunno. Senza controindicazioni.

IN FARMACIA

VICHY
LABORATOIRES

LA SALUTE PASSA ANCHE DALLA PELLE.

RIVALIGURE inizio Residence 'Corcovado' 80 mt mare a partire da L. 3.500.000 al mq. Coracci prenota. Tel. 0184 542.368.
SANREMO casetta 100 mq parcheggio vista mare, servito km 1,5 mare L. 250 milioni. Affare. Case Italgest 0184 501.370.

ITALIA

COSTA Ionica Capo Rizzuto in residence parco 300.000 mq. Tutti gli sport, villino, giardino L. 59 milioni dilazionati 18 mesi senza interessi. Tel. [redacted].
SARDEGNA in complesso villette [redacted] nel verde sul mare da L. 110 milioni. Casamaro [redacted] 694.[redacted].
[redacted]. [redacted]. Teresa a picco sul mare [redacted] prestigiosa 3 camere [redacted] giardi[redacted]. Occasione. Immobiliarda 0789 [redacted].

COSTA AZZURRA

A. NIZZA affitto garantito zona centro/Nuova Università in costruzione monolocali [redacted] da L. [redacted] milioni, bilocali con terrazzo [redacted] L. 120 milioni. Sufficienti L. 25 milioni, rata [redacted] pari affitto. Interim 011 504.751 - 599.782.
[redacted] [redacted]o 200 [redacted] nuovi [redacted]nolocali da L. 60 milioni, bilocali da L. 104 milioni, [redacted] da L. 178 milioni. Interim 011 599.782 - 504.751.
[redacted] Antibes Les Pins fronte [redacted] alloggi nuovi piscina L. 50 milioni acconto più piccola rata. Italgest 0184 449.072.
AFFARE Mentone [redacted] mare nuovi alloggi piscina parquet da L. [redacted] milioni acconto più piccola rata. Italgest 0184 449.072.
AFFARE unico Cap Martin appartamento nuovo vista mare terrazza box L. 255 milioni. Italgest 0184 449.072.
CANNES [redacted] [redacted] [redacted]one ultimi studio L. 90 milioni più mutuo pari [redacted] garantito spese ridotte. Tel. 0335 [redacted].
CANNES Punta Croisette trilocali L. 210 milioni stesso [redacted] affittati L. 160 milioni reddito 8%. Tel. 0335 820.1219.

[redacted] [redacted] in palazzina [redacted] a 300 mt [redacted] mare mono/bi/trilocali da L. 75 milioni. [redacted] Immobiliare 011 327.0027.
MENTON Garavan [redacted] [redacted] appartamenti terrazzo giardino vista fabesca. Tel. 00377 93.25.00.60 - 0031[redacted].
MONTECARLO adiacenze residenza in villa a schiera vista mare terrazze giardini affaro. Italgest 0184 449 072.
[redacted] contro 30 [redacted]. [redacted], in nuovo immobile di lusso, monolocali, [redacted], trilocali da Lire [redacted] milioni. Sofim, Nizza T (0033) [redacted]. 954. 485. Fax (0033) 4.93.87.78.87.

ESTERO

[redacted]
centro, golf e altre zone M.G.M. costruttore vende in chalet prestigiosi appartamenti. Mutui tasso 4,4%, garanzia bancaria di consegna. Informazioni: Milano tel. 02 551.81631 - Chamonix tel. 0033 4 507.84090.

LOCALI UFFICI CAPANNONI

A. GEDIM [redacted] Ci[redacted] [redacted] piazza Adriano libero signorile spazioso ufficio 254 mq su 2 livelli.
A. GEDIM 562.7566 corso Turati libero splendido negozio 10 vetrine 230 [redacted] [redacted] ufficio più [redacted] magazzini.
CAMBIANO vendesi capannone industriale mq 1200 uffici mq 600 su 2 piani con cortili libero. Casa Si 647.2425.
CENTRALISSIMO negozio angolare su due piani ampie vetrine mq 270 e seminterrato mq 120. Tel. 562.1875.
CORSO Marconi recente costruzione ufficio salone 5 camere servizi box auto. Tel. 562.1875.

[redacted] Trapani via Lancia capannoni [redacted]ci magazzini esposizioni commerciale da mq 600 a 3300 vendo. [redacted]. 501.919.
FRONTE Molinette [redacted] Genova negozio mq 90 sottostante magazzino collegato mq 90 vendonsi L. 130 milioni trattabili. Tel. 533.988 - 540.801.
GABETTI fronte autostrada To-Sv capannone da ultimare di 4800 mq con uffici. Settore Impresa. Tel. 011 539.007.
GABETTI Grugliasco pressi [redacted] capannone in area industriale di 365 mq alto 5 mt. Settore Im[redacted]. [redacted]. 539.007.
GABETTI zona Nuova Cittadella Giudiziaria locali ufficio open space metratura da 300 a 1300 mq. Tel. 539.007.
[redacted] vicinanze magazzino ristrutturato adatto laboratorio ufficio 75 mq L. 90 milioni. Inv. Imm. vende. Tel. 562.6283.
[redacted] Srl 385.5212 vende [redacted] corso Grosseto immobile artigianale commerciale con uffici e capannone h mt 5,40 totale mq 1100.

[redacted] RITA
In palazzina nuova [redacted]le locale negozio ampie vetrine [redacted] ultimare secondo [redacted] ottimo per reddito. Gemani 8[redacted]

SETTIMO vendiamo/affittiamo capannoni [redacted] anta [redacted] ampi cortili aree [redacted] via adatti trasportatori lotti 400/4800 mq. Salerno 378.700 - 0337 219.290.
S. PAOLO via Rio de Janeiro nuove palazzine uffici indipendente di mq 180 giardino e parcheggio privato. [redacted]pa 619.9494.

VIA [redacted]
In elegante condominio locale ufficio di 210 mq composto da 6 vani e servizi. Gabetti 539.007.

[redacted] Centro locale adatto negozi uffici banca [redacted] mq 310 cortile privato libero L. 450 milioni. Tel. 990.9535.
[redacted]A Onorato Vigliani 196 vendo muri negozio con magazzino e box auto. A L. 230 milioni. Baldini Srl. Tel. 596.771.
[redacted] [redacted] Raffazzi [redacted] negozio [redacted] mq 2 vetrine ottimo investimento. Internau 812.4208.

[redacted]

[redacted]
S. [redacted] [redacted] S. Marino minimo [redacted]tanti mutuo senza ipoteca complesso residenziale accesso indipendente permute. Gemani 812.5145.

NICHELINO vendesi in [redacted] 6 [redacted] nuovi a L. 78 milioni totali. Vendita [redacted] che singola. [redacted]. Case 770.7531.

TERRENI

SAN MAURO terreno [redacted] con progetto approvato per [redacted] uni/bifamiliare. Tel. 542.224.
VENDESI terreno mq 10.000 in fattoria Toscana costruibile per villaggio turistico mare Piombino Follonica. Si accettano permute. Tel. 011 710.852 - 0368 311.3408.

IMMOBILIARI ACQUISTI 6

TORINO CITTA'

[redacted] **PROFESSIONISTA** cerca alloggio signorile 130/150 mq Centro Crocetta Precollina massima serietà. Ellebi 352.017.

ALLOGGIO media dimensioni ricerco in vendita casa decorosa. [redacted] perditempo. Signor Lorenzini 817.6215.

LOCALI UFFICI CAPANNONI

ACQUISTO muri autorimesse capannone basso fabbricato contanti serietà. Tel. 568.3909 ore 14/18 - 501.354 serale.

AFFITTI OFFERTI

TORINO CITTA'

A.A. CASAFFITTI vicinanze strade S. Vito mq 170 [redacted] casa signorile indipendente su 3 lati giardino box. Tel. 593.801 r.a.
A. [redacted] Nizza p[redacted] Bongesi vuoto decoro[redacted] [redacted] camere cucina bagno [redacted] 5º no [redacted] L. 550 mila. [redacted]. 533.434.
[redacted]O alloggi arredati per impiegati varie dimensioni e prezzi zona comoda al centro stessa casa. Dora 745.010.
ABBIAMO [redacted] precollina in [redacted] [redacted] giardino arredati/vuoti ottime trattative varie metrature. Interacta 568.3829.
AFFITTASI a studenti [redacted]nolocale L. [redacted] mila mensili più [redacted]. Tel. 962.4950.
AFFITTASI corso Rosselli ingresso salone 3 [redacted]ere cucina doppi servizi balconi L. 1.200.000. Sabatelli Immobili 655.359.
LUNGO PO MACHIAVELLI vista stupenda signorile luminoso mq 300 terrazzo soprastante o box. [redacted]. [redacted]3444.
[redacted] **D'AZEGLIO** [redacted] uffici [redacted]tratura diverse, numero [redacted] proprio. Tel. [redacted].
[redacted] Somis stabile d'epoca signorile bene arredato soggiorno [redacted] cucinino bagno box. Internau 812[redacted].

[redacted]O PROVINCIA

RIVOLI elegante villa [redacted] [redacted] mq grande a[redacted] [redacted] giardino mq 1600 possibilità utilizzo bifamiliare. Consuladile 437.4000.

LIGURIA

GARLENDA Alassio Golf proprietario affitta [redacted]ggianti appartamento ammobiliato in villetta posto auto grande parco. Tel. 0182 044.075 ore pasti.

[redacted] UFFICI CAPANNONI

[redacted] Collegno corso Francia affittasi [redacted] mq 160/500 a[redacted]nabili h mt 6 con servizi e passi carrai. Tel. 0337 204.686.
AFFITTASI Cascine Vica palazzina uffici 400 mq annessa magazzino [redacted] mq con entrata carraia. Tel. 0172 40.587.
[redacted] locale [redacted] portineria zona via Cardinal Massaia mq 55 ad uso [redacted]presentanza o/o ufficio senza contatti diretti con il pubblico. Scrivere: Publikompass [redacted] - 10100 Torino
AFFITTASI [redacted] Guido Reni magazzini varie metrature 300/750 mq con uffici piano terra parcheggio. [redacted]. 0172 40.587.
AFFITTASI zona piazza Castello [redacted] mq [redacted] in casa signorile prezzo interes[redacted]e. Sapri 533.593.
[redacted] proprietario affitta referenziati due negozi collegabili centralissimi [redacted] posizione commerciale posto [redacted]. [redacted]. 0182 544.[redacted] ore pasti.
ASTI vicinanze capannone [redacted] [redacted] 14 mila terreno recintato [redacted] mq [redacted] [redacted] a 12 km [redacted] e dogana [redacted]. Tel. 011 957.4449.
CAPANNONE 10 mila mq con palazzina uffici ampi piazzali carriponte cintura sud Torino ottima viabilità affittiamo a primaria azienda. Tel. 568.3942 - 568.1015.

CORSO ALLAMANO
Impresa Building affitta locali produttivi e commerciali con uffici e depositi [redacted] mq 460 a 1000. [redacted]. 663.[redacted].

SEMINTERRATO [redacted] mq con ufficio luminoso mq 150 Cascine Vica L. [redacted] mese. Tel. 0172 40.587.
[redacted] [redacted] Reni 190 mq adatto studio tecnico professionale o rappresentanze L. 1.300.000. Tel. 0172 40.587.
VIA [redacted] [redacted] 23, affitto negozio [redacted] soppalco e cantina collegata. A L. 1.200.000 mensili. Baldini Srl 596.771.
ZONA [redacted] Regio Parco affitto locale [redacted] ordine mq 300/500 con uffici [redacted]. [redacted]. 669.8921.

Zona Gran [redacted] [redacted]
prestigioso ufficio
mq [redacted] circa su [redacted] livelli
locale indipendente con 8 posti auto
totalmente a norma legge
BALDINI 596.771

AFFITTI DOMANDE

TORINO CITTA'

A.A.A. [redacted] 650.8219 cerca [redacted]loggi villa vuoti [redacted] Torino e cintura per referenziati senza vostre spese.
A.A. [redacted] Sas [redacted] per referenziati alloggi vuoti/arredati in deroga o transitori nessuna vostra spesa. Tel. 533.914.
A. UNICASE ricerca per propria clientela alloggi vuoti o arredati varie metrature. Tel. 437.2222.
ABBISOGNA direttore generale francese possibilmente casa epoca salone 4 camere cucina serv[redacted]. Interacta 568.3876.
CAPO [redacted] nota azienda ricerca alloggio mq 60/70 zona signorile. Per comunicazioni C.A. 568.2872 - 0338 [redacted].
DUE farmacisti cercano un appartamento transitorio o patti in deroga 2/3 vani e servizi. Dora 740.469.

AUTOVEICOLI

A. ACQUISTA autovetture massima valutazione pagamento contanti. Via [redacted]. Ottavio 32 To. Tel. 011 817.7242. Zona N[redacted]a.
[redacted] autovetture di ogni tipo massima valutazione. Autosalone D'Elia corso Orbassano 241. [redacted]. 351.328.
ACQUISTA autovetture usate massima valutazione pagamento contanti. Corso Montegrappa 24 B. Tel. 011 776.1898. Torino.
[redacted] acquista con volture [redacted] [redacted]tata auto fuoristrada e furgoni max serietà. Corso Umbria 35 To. Tel. 011 488.295.
[redacted] acquista vetture di ogni tipo massima valutazione e serietà. Corso Tortona 9. Tel. 817.1643 - [redacted].

VIAGGI E VACANZE

ALBERGHI PENSIONI RESIDENCES

[redacted] Albergo Astra 0182 642.823 vicinanze mare soggiorni invernali pensione completa garage prezzi speciali.
ALASSIO Hotel Villa Serena [redacted] 640.035 tranquillo riscaldamento camere servizi Tv parking giardino cucina accurata.
A Lido di Classe (Ravenna) a nord di [redacted] Marittima Hotel King Marte *** tel. 0544.939.206 - fax 939.258. Direttamente mare pineta, senza strada [redacted] [redacted]re, bevande ai pasti compreso. Piscine idromassaggio, pallavolo, tennis. Parcheggio. Feste, animazione. Ristorante climatizzato. Scelta [redacted]' buffets: verdure, colazione. Camere bagno, telefono, [redacted] sicurezza, [redacted] vista mare. Pensione completa [redacted] L. [redacted] mila, [redacted] [redacted] ombrelloni, lettini. Bambini gratis.
BIBIONE (VE) vendo appartamenti fronte mare o [redacted] villaggio [redacted] piscina L. 105 milioni. Invio nuovo catalogo estate agenzia Boreal tel. 0431 430.426.

MATRIMONIALI

[redacted] **MATRIMONIALE CONOSCERSI** e...vi aspetta. Massima serietà e riservatezza. Torino - corso Peschiera 281 - tel. 011 779.2872 - fax 721.322.
AGENZIA MATRIMONIALE MARUSKA. Sede di Torino via Bellotti-Bon 2 aperto anche festivi. Informazioni 011 437.4472.
[redacted] [redacted] **SINTONIA.** Ricerca e selezione il partner [redacted] con serietà discrezione e professionalità. Piazza Solferino 9. Tel. 011 537.914.
CENTRO AGENZIE MATRIMONIALI [redacted]SOCIATE & AUTORIZZATE. La certezza del giusto incontro nell'assoluta serietà. Amicizie, matrimoni: via Giuseppe Giusti 3, angolo corso Vinzaglio, Torino. Tel. 011 561.1055.
INCONTRI Studio [redacted]. Requisiti richiesti: classe, cultura, serietà d'intenti. Via Vespucci 34 bis. Tel. 569.3242 r.a.
PROFESSIONISTA settore culturale elevato livello 40enne alto atletico sensibile cerca bella colta circa 30enne scopo matrimonio. Gradito telefono. Scrivere a passaporto 682016k fermo posta [redacted] Alfieri 10100 - Torino.
[redacted] vedova sensibile e grazios[redacted] cerca compagno serio scopo matrimonio. [redacted]. [redacted].840 Top Service.

VARI

A.A. GIOIELLERIA M.C 334.832 acquista oro, argenteria, monete, gioielli, in [redacted]tanti. Corso Peschiera 163 - Torino.
A. ALBA GIOIELLI compra oro argento preziosi filatelia numismatica. Valuta al massimo. Tel. 323.002 To via Tripoli 85.
A. OREFICERIA GE.MA acquista oro argenteria monete preziosi alte valutazioni via Madama Cristina 42. Tel. [redacted].
IL CORDUSIO acquista c[redacted] monete [redacted] argenti orologi di marca. [redacted]tanti gioielli, Milano tel. 02 864.63785.
PICCOLO, nero maschio, affettuosissimo: gattino cerca famiglia che lo adotti con responsabilità. Dott. Spano 669.0207.

GRUPPO ITALIA

CENTRO TIM
Telecom Italia Mobile

Prendi la linea giusta. Prendi il Bus TIM.

Tutte le domande che hai sul telefonino potrai farle sul Bus TIM. Non perdere la linea.

TIM
Telecom Italia Mobile

8 MARZO da online

Test gratuito del telefonino
Tutte le novità
...e un omaggio a tutte le donne.

Corso Savona, 136 ad ASTI
Tel. 0141-590448

Per la pubblicità su
LA STAMPA
PK
publikompass
Sig. PAOLO BELLÈ
Agente Publikompass spa
Via Antica Zecca
Tel. (0141) 592.222

LA STAMPA
ASTI
E PROVINCIA

Per la pubblicità su
LA STAMPA
PK
publikompass
20123 MILANO
Via G. Carducci 29
Tel. (02) 244.24.611
TORINO
Corso Massimo d'Azeglio
Tel. (011) 666.52.11

Le richieste di provare il metodo antitumorale arrivate in Regione sono tremila

Cura Di Bella: 62 domande da Asti

Entro metà mese via alla sperimentazione

ASTI. Conto alla rovescia per la sperimentazione in Piemonte della anti-tumorale del prof. Di Bella. L'avvio potrebbe essere per la prossima settimana, comunque entro la metà del mese.

Ieri pomeriggio si è nuovamente riunita la Comissione insediata dall'assessorato regionale alla Sanità che doveva esaminare i protocolli di cura relativi alle varie tipologie di tumori e verificare l'assegnazione dei pazienti ai dieci centri individuati in Piemonte, tra cui c'è Asti). Alle Molinette concentrati i malati di due particolari neoplasie: tumori alla testa e linfomi.

Le domande per poter ammessi alla sperimentazione sono state superiori al previsto: il piano prevedeva poco più di duemila casi tra sperimentazione (200) e «studi osservazionali», ma i moduli arrivati all'assessorato alla Sanità, fino a ieri circa 3 mila.

Ridotta sembra essere la presenza astigiana. Secondo un primo controllo, eseguito dal dr. Antonio Maggiore Laterra, oncologo che fa parte della Commissione regionale, che tiene conto delle prime 2100 domande pervenute (le altre si stanno vagliando in questi giorni), 62 i pazienti che abitano in Comuni compresi nella Asl 19 (comprende tutto l'Astigiano, tranne Moncalvo, la zona attorno Castelnuovo don Bo- Mombaldone), che hanno fatto richiesta di essere curati col metodo Di Bella. Una cifra che potrà essere ritoccata, ma in maniera non rilevante, dalle ultime domande.

Il grosso delle richieste è arrivato dal Torinese, 235 le domande pervenute dalle quattro Asl del Cuneese, 227 dall'Alessandrino, cifre minori per le altre aziende sanitarie.

A conferma che la cura Di Bella ha trovato nell'Astigiano minor seguito che altrove, anche il fatto che nelle farmacie non si è registrato l'assalto alla ricerca dei farmaci, somatostatina soprattutto.

A questo proposito, da ieri l'Istituto chimico-farmaceutico militare di Firenze ha iniziato consegnare i primi quantitativi farmaci che compongono la cura Di Bella la cui produzione era stato ordinata dal ministero della Sanità: melatonina e complessi polivitaminici (somatostatina octreotide sono forniti da aziende farmaceutiche). I primi flaconi andati ai centri sperimentazione (per il Piemonte l'ospedale delle Molinette). Ad Asti il metodo «Di Bella» sarà testato al day hospital oncologico del reparto di Medicina B (primario dr. Giuliano Pinna, responsabile dr. Franco Testore).

Fulvio Lavina

discussione anche un maggiore coordinamento per la prenotazione di esami analisi. Per ora continua una situazione spesso paradossale, visto che si tratta della stessa Asl: per alcuni esami ci sono liste d'attesa di tre o quattro mesi nel capoluogo (vedi mammografie), mentre a Canelli Nizza ci sarebbe la disponibilità il giorno stesso. Ma occorre informare correttamente i pazienti, che altrimenti potrebbero rivolgersi strutture private oppure ad altri ospedali. **[e. ce.]**

Nizza ha perso Otorino

Al suo posto un day hospital per Urologia e Oculistica

NIZZA. Il reparto otorino ha chiuso i battenti: i quindici letti al terzo piano del Santo Spirito da oggi sono vuoti. Una decisione attesa da tempo, compresa nella ristrutturazione del piano sanitario regionale. Il primario Salvatore Ragusa (si occupa anche delle terme Agliano), è già al lavoro all'ospedale di Acqui nello stesso settore. Se da un lato la decisione non è giunta inaspettata, dall'altro la Asl, insieme al Comune ed ai medici ha già previsto un utilizzo nuovo del reparto. Diventerà day hospital (entro due mesi) per chi ha problemi urologici. Altri posti invece, da fine anno, saranno occupati, sempre per ricoveri giornalieri, dai pazienti di oculistica. «Due servizi che a Nizza fatto c'erano - commenta il sindaco Flavio Pesce - perchè finora gli ammalati potevano usufruire soltanto dell'ambulatorio. In particolare credo utile il servizio di urologia per gli anziani della zona».

Prosegue intanto la discussione complessiva sul piano di ristrutturazione dell'ospedale nicese (e di quello di Canelli, che forma un corpo unico con il Santo Spirito). Alcuni giorni fa il pds ha presentato proposta che comprende tra l'altro un maggiore utilizzo degli ambulatori sul territorio, uno snellimento della burocrazia (pochi accorgimenti e qualche computer i più), per svincolare impiegati amministrativi da adibire al rapporto con il pubblico.

Anche a livello istituzionale sono programma incontri tra il commissario della Asl 19 Antonio Di Santo, il direttore sanitario Nizza Luciano Bernini ed i sindaci dei paesi interessati. «Restano aperti molti problemi - racconta Flavio Pesce - ad esempio devono partire i lavori di ristrutturazione del pronto soccorso. Così com'è, costringe i pazienti ad una situazione insostenibile. Da parte del Comune, la disponibilità è completa. Con lo spostamento delle ultime aule delle scuole Medie attigue al Santo Spirito nel giro di un anno, il piano terreno dovrebbe essere sistemato».

Affini

Più pratiche ma senza code

Dall'inizio dell'anno vanno denunciati tutti i contratti d'affitto: pratiche all'Ufficio del Registro sono quadruplicate ma, incredibilmente, non ci sono code. PAGINA

Ferrovie

Duemila firme per la linea AstiAlba

Continua la mobilitazione contro la chiusura della linea ferroviaria Asti-Castagnole-Alba. Nelle ultime due settimane, sono state raccolte oltre duemila firme a sostegno della petizione lanciata dal comitato di pendolari, ferrovieri e ambientalisti. PAGINA 39

Produttori di moscato in Cina

Una delegazione commerciale, di produttori di moscato, ha compiuto, in una settimana, un viaggio di 18 mila chilometri toccando Pechino e Shanghai, in cerca di nuovi affari. Le prospettive di un mercato da un miliardo 300 mila persone. PAGINA 42

LA MIA VITA DA MARESCIALLO

«Così si lavora nei paesi»

Dopo le polemiche sul lavoro dei marescialli dell'Arma nei paesi, parla l'ex comandante della Stazione Moncalvo, Mario Zonca (nella foto).

SERVIZIO DI Renato Rizzo
IN NAZIONALE

Mancanza del numero legale. La decisione fra una settimana

Salta la commissione edilizia nuovo stop al progetto Morando

ASTI. Il progetto esecutivo del nuovo stabilimento Morando in Val Rilate resterà nel cassetto ancora per una settimana. La mancanza del numero legale ha fatto saltare, martedì, la riunione della commissione edilizia che avrebbe dovuto approvarlo. La seduta è stata riconvocata per martedì 17 marzo.

LE REAZIONI. I superstiziosi avranno buoni motivi per pensare ad una «maledizione» che incombe sull'area dove l'azienda di Torino intende traslocare la propria attività. A gennaio, infatti, il parere negativo espresso dal servizio geologico regionale alla variante al Piano regolatore, spinto Comune a bloccare le concessioni edilizie. Ora un nuovo stop che comunque l'azienda astigiana, controllata dal gruppo «Bongioanni» Fossano proprietario del 72,5% delle quote, ha assorbito abbastanza bene: «Le aspettative erano di ottenere la concessione a gennaio - spiega l'amministratore delegato della Morando, Renato Indemini - Ciò non avvenuto, ma direi senza colpa alcuno. Tenuto conto che solo per fine settimana è atteso il parere Galasso, la riconvocazione martedì della commissione edilizia, fa sì che lo slittamento dei tempi sia minimo. Restiamo fiduciosi, per ora». La Morando conta di insediarsi a Rilate a fine anno.

PROGETTO. L'investimento (10 miliardi) è imponente per la realtà astigiana: si costruiranno uno stabilimento per la produzione di carpenteria che servirà le aziende collegate e uffici dislocati su circa 2 mila metri quadrati. La Morando occuperà solo un parte dell'area compresa nel Piano urbanistico (progettista l'ingegner Giorgio Piccinino): l'altra (oltre 15 mila metri) è stata acquistata dalla «Delio Ruscalla spa» di Asti che potrebbe trasferire in Val Rilate parte delle sue attività. La «Ruscalla» costruirà anche lo stabilimento Morando. Nella nuova area sorgeranno inoltre un parco un posteggio.

CHI La commissione edilizia è composta da 17 rappresentanti che restano in carica quattro anni. Ogni due viene rinnovata la metà dei membri. Ne fanno parte attualmente: il sindaco Alberto Bianchino, l'assessore all'Urbanistica Enrico Grosso, gli ingegneri Giuseppe Allegretti e Gonella, gli architetti Maurizio Pugliese, Alessandro Boano, Roberto Giudice, Augusta Mazzarolli, Gianfranco Lerma, Gino Bonino, Secondo Cotto ed Ezio Bardini, Viola (Igiene pubblica), il comandante dei vigili del fuoco, Ilario Mammome, i geometri Claudio Frasson, Colombo e Giulivi.

Cavagnino

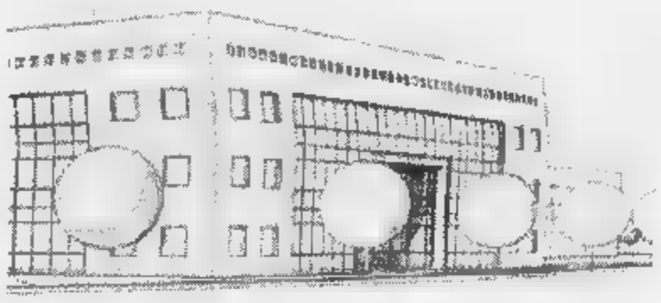

Il nuovo stabilimento Morando progetto dell'ingegner Piccinino

Stabilimento e uffici saranno in val Rilate. Costo 10 miliardi

VESTEBENE

Incontro in Regione

C'era anche l'assessore provinciale Maria Grazia Arnaldo tra gli amministratori che, mercoledì, hanno affiancato delegazione di lavoratrici della Vestebene di Cortemilia nell'incontro a Torino con i vertici della Regione (il presidente della giunta Ghigo, quello del Consiglio Deorsola, gli assessori Goglio, Pichetto e Vaglio). Palpabile la preoccupazione delle maestranze per la perdita del posto di lavoro, conseguente alla decisione del gruppo Miroglio di chiudere lo stabilimento. Tra le addette, quattro risiedono a Canelli, due a San Marzano Oliveto; altre lavoratrici abitano a Cessole, Vesime e Serole. L'assessore Arnaldo, che dopo l'incontro sulla Vestebene ha partecipato a una riunione sull'Acna, era al fianco del sindaco di Cortemilia, Veglio. A Castagnole Lanze il gruppo Miroglio gestisce uno stabilimento in Valle Tanaro che attende i permessi edilizi comunali potersi ampliare. **[l. n.]**

Dopo gli arresti

Spaccio minori Interrogati i coniugi

ASTI. Nelle prossime saranno interrogati in carcere. I coniugi Francesco Matturro, 28 anni e Stefania Cavagnino, 23, residenti in via Torchio e Faital Aouni, 34, sedicente marocchino erano stati sorpresi dagli uomini della Mobile, un'auto, al casello Asti Ovest, con mezzo etto di eroina ancora «grezza».

Ora dovranno spiegare la provenienza della droga e soprattutto ruoli e contatti con il narcotraffico astigiano. L'operazione è l'ultimo atto di un'indagine complessa, avviata dagli uomini della sezione Narcotici della Mobile a novembre, quando era stato smantellato una sorta di «self service» della cocaina, in piazza Statuto. Da quell'inchiesta si sono sviluppati altri filoni investigativi. Ogni pista è stata seguita con scrupolo. A inizio febbraio si è così arrivati a bloccare un'altra «pedina» importante del narcotraffico, Alex Lo Forto, 20 anni. E poi, l'altro giorno, l'ultimo colpo degli agenti. Ma l'inchiesta non sembra ancora conclusa. **[f. b.]**

MENU' FESTA DELLA DONNA "MARZO '98"

Si festeggia Sabato 7/3 e Domenica 8/3

La donna è il sale della vita... dell'uomo

Stuzzichino dell'«Ispirazione»
Peperone farcito «al Macho Piemontese»
Torta sfoglia di carciofi con crema «Calda Notte»
Gnocchetti di grano saraceno in salsa «Sogni Proibiti»
Lasagnette «Eccitanti» al sugo di salsiccia tartufata
Coscia di agnello disossata e farcita al forno con ratatuia di verdure alle «Erbe Afrodisiache»
Dolce «del Buon Ricordo»
«Piccole dolcezze» con Caffè
Acqua - Vino

Musica dal vivo

Prenotazione al numero 0141/956390 *La Locanda del Boscogrande - Via Boscogrande 47 - Montegrosso d'Asti (AT)*

Dall'inizio dell'anno vanno denunciati tutti i contratti d'affitto

«Miracolo» all'Ufficio Registro

Pratiche quadruplicate, ma non ci sono code

ASTI. Da un certo punto di vista è una «non notizia»: allo sportello «Atti privati» dell'Ufficio del Registro, non ci sono code. Anzi: chi deve far registrare un contratto d'affitto risolve tutto in mattinata o poco più.

Ma se va un po' oltre l'apparenza, la «notizia» c'è: nessuna coda agli sportelli, nonostante il lavoro sia aumentato più di quattro volte. Seicento pratiche lo scorso anno, nel periodo gennaio-primi marzo, 2600 quest'anno: un'impennata dovuta alla nuova legge che impone la registrazione di tutti i contratti d'affitto (prima erano esentati, ad esempio, quelli d'importo inferiore a 2,5 milioni l'anno).

Tutto ciò mentre proprio ieri a Torino i responsabili dello stesso ufficio lanciano l'Sos: «Siamo al collasso: non riusciamo a fare fronte alle richieste, per cui le registrazioni degli atti privati verranno consegnate con ritardi di due mesi». Situazioni analoghe vengono segnalate anche in altri capoluoghi.

Come si spiega il «miracolo astigiano»? All'Ufficio del Registro, in via Comentina, assente la direttrice (per malattia), non si rilasciano dichiarazioni ufficiali. Nello stretto corridoio al primo piano, dove si apre il piccolo ufficio «atti privati», due contribuenti attendono il loro turno. Pochi minuti allo sportello e la pratica è espletata.

«Un po' di coda l'abbiamo avuta il 19 e 20 gennaio, cioè alla prima scadenza dei termini - ammettono gli impiegati - Per la maggior parte sono contratti di garage. Anche la soppressione della cassa, dove fino a dicembre era possibile fare i versamenti, la necessità di rivolgersi in banca o in Posta, all'inizio ha creato qualche problema, poi risolto».

La legge prevede che il contratto sia registrato entro i primi 20 giorni dall'inizio (la spesa è divisa a metà tra proprietario e locatario). Per quelli stipulati in passato e non registrati, la scadenza è sempre 20 giorni (esempio: per un contratto 1/4/'95 - 31/3/'99, il versamento va fatto entro il 20 aprile '98).

All'Ufficio del registro lavorano una trentina di dipendenti (l'organico è incompleto) e l'informatica è un progetto. Ma come si riesce allora a far fronte ad una mole di lavoro quadruplicata? «Non dovremmo dirlo noi, ma c'è stata una buona organizzazione, e poi, forse, perchè qui utilizziamo ancora vecchie procedure: quando arriva l'utente, gli consegniamo il numero di registrazione. Così tutto è più veloce». **(f. la.)**

CHI DEVE PAGARE

- VANNO REGISTRATI TUTTI I CONTRATTI D'AFFITTO, ANCHE QUELLI DI IMPORTO INFERIORE AI 2,5 MILIONI L'ANNO
- ESENTATI SOLO QUELLI DI DURATA INFERIORE AI 30 GIORNI
- DOVE SI VERSA: BANCA, ESATTORIA O UFFICIO POSTALE

TARIFFE PROVINCIA

Gli affitti di palestra e sala d'arte

Tariffe invariate quest'anno, rispetto al '97, per gran parte dei servizi a domanda individuale gestiti dalla Provincia. Soltanto l'uso della palestra del Giobert registrerà un aumento delle quote a partire dal 1° settembre: la fascia oraria, nei giorni feriali, passerà a 17.250 lire contro gli attuali 15 mila lire (+15%). Nei giorni festivi, la tariffa di quattro ore sarà di 110.400 lire (oggi 96 mila). In Provincia, l'affitto della sala mostre sarà di 30 mila lire al giorno: s'ipotizza un utilizzo, per quest'anno, di 220 utenti (artisti ed altri). L'uso della sala Azzurra o del salone consiliare costerà 100 mila lire per 4 ore e 150 mila per tutto il giorno (per le associazioni senza scopo di lucro l'utilizzo è gratuito). Invariate anche le tariffe per i soggiorni marini per anziani e per il campeggio di Roccaverano. In quest'ultima struttura, molto sfruttata dai ragazzini in estate, la quota di partecipazione pro capite sarà di 300 mila lire: la Provincia stima un numero di 215 utenti annuali. Diversificate, infine, le tariffe per gli anziani che aderiscono ai soggiorni al mare. La quota di partecipazione dipende dal reddito pro capite: fino a 660 mila lire lorde, 35 mila lire; da 660 a 950 mila lire: 90 mila; oltre le 950 mila lire: 210 mila lire. Per chi ha un reddito fino a 950 mila lire, i Comuni di residenza si sono impegnati ad assicurare un'integrazione di 120 mila lire. **(l. n.)**

DI PALIO

Giochi storici alla Bit Le gare '98 a S. Carlo

Ad aprile prenderà il via una nuova stagione di corse sull'impianto di San Carlo

ALLA Bit di Milano oltre al Palio di Asti e alla Cerca organizzata dalla Provincia era presente con un proprio stand anche la Federazione Italiana Giochi Storici di cui è presidente l'astigiano Giuseppe Barolo (la sede è a Firenze).

Alla Borsa internazionale del turismo, il Palio di Asti ha avuto così una doppia promozione: da parte del Comune (erano presenti anche figuranti) che ha distribuito materiale illustrativo sulla corsa di settembre e su altre manifestazione e per iniziativa della federazione a cui il Palio di Asti è associato insieme con altre 58 grandi manifestazioni italiane: dal calcio storico fiorentino, alla Quintana di Foligno, al Palio di Piazza Armerina, in Sicilia, per citare la propaggine più a Sud della federazione.

Il presidente Barolo si è detto soddisfatto della trasferta milanese: «Alla stampa abbiamo presentato la federazione e le iniziative - ha spiegato - e i più importanti appuntamenti dell'anno. Ci sono in cantiere molte novità tra cui la collaborazione con alcune grandi testate giornalistiche specializzate nel settore turistico. Per il Palio di Asti è stata un'occasione di promozione. In generale abbiamo riscontrato grande interesse da parte del pubblico».

Lo stand della Federazione Italiana giochi storici è stato allestito con gusto e attenzione dal laboratorio «Principessa Valentina» di Asti (via Pietro Micca), di cui è titolare Samantha Panza. La Bit si è conclusa domenica scorsa, dopo essersi protratta per l'intero week end.

CORSE. Ad aprile prenderà il via una nuova stagione di corse con l'Associazione astigiana guidata dall'infaticabile presidente Antonio Gagliardi. Agosto sarà il mese centrale con due manifestazioni «fuori muro» (a Nizza e a Vascagliana di San Damiano); i restanti appuntamenti avranno cadenza mensile (in tutto saranno sette). La stagione ippica dell'Associazione astigiana rappresenta una vera e propria marcia avvicinamento al Palio di settembre: talmente consolidata che di anno in anno ha saputo ritagliarsi un crescente interesse di pubblico e appassionati.

L'impianto su cui si svolgeranno le gare (a pelo e a sella) sarà ancora quello di San Carlo, particolarmente accogliente e sicuro per il pubblico. Attualmente il sodalizio astigiano conta 72 associati e di questi 40 sono fantini (non solo astigiani, ma provenienti anche da altre province).

Nel '98, come per gli anni precedenti, la condizione per partecipare alle corse è di essere soci dell'associazione che, economicamente, si regge appunto sui versamenti dei suoi aderenti. Oltre ovviamente al certificato di idoneità fisica di cui tutti i fantini devono dotarsi prima presentarsi al canapo di partenza. **(f. c.)**

AGENDA

PROFIT». La Biblioteca Consorziale Astense ospiterà stasera alle 21, il convegno organizzato da Unione Artigiani-Cna e Altrimedia sulla riforma fiscale delle organizzazioni di volontariato, «No profit: istruzioni per l'uso». Relatori Secondino Grasso, consulente fiscalista Cna e Annamaria Padolecchia, commercialista. Ingresso libero.

CUCINA. Oggi e domani (dalle 18 alle 19) al centro civico di via Dalla Chiesa si raccolgono le iscrizioni al di cucina organizzato dal gruppo Progetto Donna in collaborazione la Circoscrizione. La prima lezione è per il marzo, alle 20,30, al circolo Sacro Cuore; quota di partecipazione: 40 mila lire. Informazioni al 557.722.

Oggi alle 16 al Centro San Secondo conferenza su «Identità cattolica e nuovi movimenti religiosi» organizzata dai Convegni culturali Maria Cristina. Parlerà don Luigi Berzano, autore del recente volume «Forme del pluralismo religioso» don Celestino Bugnano, docente al liceo classico di Asti.

ASTRONOMIA. Alle 21 al Centro giovani, Umbero Berzano e Flavio Nebiolo parleranno de «Il sole, la luna e le eclissi». E' il secondo appuntamento del corso di astronomia organizzato dal gruppo «Beta Andromedae». Ingresso libero.

ALLATTAMENTO. Oggi alle 16,30 a Nizza, la Lega per l'allattamento materno, organizza incontro nel salone della Croce Verde in via Gozzellini, sul tema «Cosa devo mangiare allattando. Lo svezzamento del bambino».

VOLONTARIATO. Stasera alle 21 all'auditorium della Trinità di Nizza, conferenza di Michele Gagliardo, dell'«Università della strada» del Gruppo Abele. Tema dell'incontro, organizzato dal Gruppo volontari assistenza di Nizza, le attività di solidarietà in una città che cambia.

COLDIRETTI. Stasera alle 21 al circolo culturale San Secondo, proseguono le riunioni organizzate dalla Coldiretti astigiana: tema dell'incontro il nuovo regime fiscale e la politica comunitaria. Nuovo incontro domani alle 21 a Nizza nel salone San Nazario.

VITA PARROCCHIALE. Incontro stasera alle 21 nella chiesa parrocchiale del Sacro Cuore, in via Cassinasco a Canelli, dal titolo dell'incontro «Il centro della parrocchia non è il campanile». Relatore don Gino Barbero. Ingresso libero.

UNITRE. Oggi dalle 15,30, nella sede della Croce Rossa di Canelli in via dei Prati, settima lezione della sessione primaverile dell'Unitre Nizza-Canelli-Incisa. Il medico Carlo Terlizzi parlerà di «Laparoscopia: chirurgia gentile». Ingresso libero.

ICI. Domani, dalle 9,30 al ristorante «La Grotta» incontro promosso dalla Concessionaria (ex esattoria) della Banca popolare di Novara con i sindaci dei 120 Comuni per presentare un sistema informatizzato per individuare l'evasione dell'Ici.

Domani alle 12, nella sala consilare del municipio di Asti saranno aperte le buste le offerte per i lavori di manutenzione del cimitero urbano. I lavori affidati a licitazione privata, con il criterio del massimo ribasso, sull'importo a base d'asta di 47 milioni 536 mila più Iva.

Da domani, in occasione della Quaresima

Per quattro venerdì incontri col vescovo

ASTI. Il vescovo Severino Poletto presiederà gli incontri quaresimali che, da domani, si svolgeranno per quattro venerdì consecutivi nelle zone pastorali in cui è suddivisa la diocesi astigiana.

«Il canunino penitenziale della quaresima - informa un comunicato redatto in Curia - si concluderà il venerdì santo con la Via Crucis cittadina che, partendo dalla Collegiata di San Secondo, raggiungerà la Cattedrale».

All'incontro di domani, fissato per le 21 nella parrocchia Don Bosco, è invitata, in particolare, la comunità della zona Nord. Il calendario proseguirà con l'appuntamento del 13 nella parrocchia del Sacro Cuore (quartiere di corso Alba, per gli astigiani della zona Sud).

Il 20 la stazione quaresimale farà tappa nella Collegiata di San Secondo (coinvolgerà gli abitanti del centro). Infine il 27 i cittadini della zona Ovest si ritroveranno nella parrocchia di San Domenico Savio. Tutti gli incontri sono stati fissati per le 21.

Il vescovo **Severino Poletto** presiederà da domani le «stazioni quaresimali»

Le stazioni quaresimali sono state precedute dalla lettera alla diocesi diffusa dal vescovo Poletto il febbraio, mercoledì delle Ceneri. In essa si affronta anche il problema dell'educazione dei figli.

«Se vogliamo preparare per la Chiesa e la società - scrive tra l'altro Poletto - un domani migliore per i nostri giovani, noi adulti ci dobbiamo mettere in discussione per sentirci più responsabili, più impegnati, più coerenti e capaci testimoniare». **(l. n.)**

Domani in municipio

Un convegno dell'Unicef sulla statura

ASTI. S'intitola «Il mito della statura», l'incontro organizzato per domani dall'Unicef in municipio (ingresso libero).

La riunione rientra nelle iniziative dell'associazione, guidata a livello locale da Giuliana Barucco Binello, sui problemi della nutrizione e sul sistema di valutazione (auxologia) della stessa.

Il tema sarà affidato al professor Ludovico Benso, che dirige il centro di auxologia alla Clinica pediatrica di Torino e collabora attivamente con l'Unicef (è vicepresidente del comitato piemontese). L'incontro, fissato per le 20,40, è rivolto in particolare ai genitori. «La crescita e la statura dei bambini - spiega Giuliana Barucco Binello - spesso fonte di preoccupazione per la famiglia. Il fatto di avere un figlio "piccolo" viene vissuto come un problema di salute, ma anche questione capace di condizionare i rapporti interpersonali del bambino». Oltre che di cause, si parlerà anche di possibili terapie. **(l. n.)**

Carnevale ai giardini

In maschera per un aiuto a Salvatore

Salvatore Ferlisi. Il giovane astigiano ha bisogno di cure mediche molto costose

ASTI. E' un inedito Carnevale quello che si terrà domenica al parco della Resistenza (giardini pubblici di corso alla Vittoria).

Maschere astigiane, marionette, saltimbanchi, musicisti animeranno la festa («Il Carnevale del cuore») promossa per raccogliere fondi a favore di Salvatore Ferlisi, bisognoso di cure mediche.

In programma, dalle 15, anche la distribuzione gratuita di polenta con salsiccia. L'iniziativa è promossa dal comitato per Salvatore, insieme a Comune, Banca di credito cooperativo Vezza d'Alba, Ras. **(L. n.)**

Oggi in prefettura

Presentazione di Montiglio Monferrato

ASTI. Stamane alle 11, in prefettura, verrà ufficialmente presentato il nuovo comune di Montiglio Monferrato.

L'ente è sorto dalla fusione tra le amministrazioni di Colcavagno, Montiglio e Scandeluzza, sancita dalla legge regionale recentemente approvata dalla Giunta.

Un accorpamento (è il primo in Piemonte) reso possibile dall'applicazione della legge che offre alle amministrazioni comunali di piccole dimensioni la possibilità di fondersi per ampliare le loro capacità funzionali ed economiche, concedendo contributi statali ordinari e aggiunta a quelli regionali.

Saranno presenti all'incontro l'assessore regionale agli Enti Locali, Roberto Vaglio, il prefetto di Asti Carlo Ferrigno, il presidente della provincia Giuseppe Goria, il presidente dell'VIII^a^ Commissione consiliare Marcello Vindigni, i consiglieri regionali Mariangela Cotto e Luciano Grasso, oltre naturalmente ai sindaci dei tre Comuni. **(r. s.)**

LETTERE AL GIORNALE

Quel che si è fatto per i depuratori

Rispondo alla lettera del Movimento Difesa del cittadino relativa alla realizzazione di un tratto di fognatura in località Quarti Inferiore-Valenzani.

Va detto innanzitutto che nessun progetto redatto dal MagisPo prevede la realizzazione di fognature, perchè per questi interventi tale organo ha alcuna competenza.

Passo ad una breve «storia» degli interventi sollecitati: nel 1996 è stato realizzato dal Comune un tratto di fognatura da regione Quaglie al depuratore, per un importo di 710 milioni; è in programma per il '98 un ulteriore tronco da loc.Valenzani al Rio Tagliaferro (1 miliardo e milioni), con la realizzazione di un piccolo depuratore finale che va a sanare l'attuale precaria situazione degli scarichi della zona, raccogliendo i reflui di Valenzani e Quarto.

Per il 2000 è previsto il proseguimento dell'opera con un tratto di collettore che dall'ex impianto di sollevamento di strada Quaglie arriverà alla ferrovia Asti-Alessandria, (spesa di 3 miliardi). Un'ulteriore tranche di 3 miliardi e 800 milioni permetterà di completare il fognario della zona arrivando al depuratore generale.

Quest'ultimo è attualmente oggetto di un intervento di potenziamento, in via di completamento: entro un mese potrà entrare in funzione il nuovo impianto, che consentirà di aumentare la capacità di ricezione dei reflui a 82.000 abitanti. E' già in programma il terzo potenziamento del depuratore per oltre 8 miliardi e mezzo.

E'importante sottolineare che il progetto generale delle fognature, meglio conosciuto come progetto Quaglia, a cui si fa riferimento nella lettera, era un progetto-quadro e come tale privo di finanziamento e di cutività. Proprio l'attuale Amministrazione ha deciso di riprendere il vecchio piano giacente da anni concretizzandolo in una serie di progetti esecutivi che hanno reso operativa, adattandolo alle nuove esigenze della città ed all'evento alluvionale, una massiccia ed articolata operazione nel settore fognario, che fino ad allora presentava gravi sia dal punto di vista della funzionalità che della igienicità.

Alberto Bianchino,
sindaco di Asti

Un improvviso r i treni

In merito alla ventilata chiusura del traffico ferroviario sul ponte di corso Savona, per la ricostruzione del manufatto sul Tanaro, vorrei esprimere qualche riflessione:

in situazioni analoghe, in altre Nazioni che non basano il proprio sviluppo unicamanente (o quasi) sulla «gomma», probabilmente si sarebbe data priorità al treno, anche via esclusiva, se necessario;

si parla di integrazione treno-bus con aree di parcheggio di scambio e servizio navetta. Il problema del rifacimento del ponte potrebbe rivelarsi occasione ghiotta per attivare un serio progetto in questo senso;

le numerose iniziative che stanno sorgendo a tutti i livelli, denotano una incoraggiante affezione del cittadino verso il treno...forse inaspettata dalla dirigenza delle Ferrovie?

Angelo Rossi

NUMERI UTILI

CARABINIERI pronto intervento 112

Asti: 530.196. **Bubbio**: 0144/8103 **Canelli**: 823.663. **Castagnole Lanze**: 878.161. **Castelnuovo D.B.**: 011/987.6152. **Costigliole**: 966.096. **Moncalvo**: 917.100 **Montegrosso**: 721.623. **Damiano**: 975.064 948.033

pronto intervento 117

Asti: 593.232-31.743. **Canelli**: 823.481 **Nizza**: 721.165

POLIZIA pronto intervento 113

Asti: Questura 418.111. **Stradale Asti**: 212.356. **Nizza**: 721.704. **Autostrada A21**: 0131/361.268

EMERGENZA SANITARIA

118

AUTOAMBULANZE

CROCE VERDE
Asti: 593.345. **Nizza**: 726.390. **Mombercelli**: 955.333. **Montalla**: 997.555. **Montemagno**: 63.566
CROCE ROSSA
Asti 417.741, **Calliano**: 921.979; **Canelli** 824.222; **Castello d'Annone**: 401.388; **Castelnuovo D.B.**: 011/9927.301; **Cocconato**: 907.503; 907.502 ; **Costigliole**: 966.779; **Isola**: 968.666; **Monale**: 889.237; **Monastero**: 0144/88.290 ; **Moncalvo**: 921.313; **Montegrosso**: 953.175; **Montiglio** 994.696; **Damiano**: 975.910, **Villafranca**: 943.777-943.081; **Villanova**: 948.445-948.555.

FARMACIE DI

Ad Asti: oggi turno orario dalle 8 alle 19,30 senza interruzione la farmacia **S.Domenico**, corso Volta 29, tel. 271.721, con orario dalle 9 alle 12,30 e dalle 16 alle 8 del giorno successivo (dalle 22 ore 8 e servendo abbassale dietro presentazione di ricette mediche urgenti) la farmacia **Sacco**, via Alberti 1, 594.701.
Canelli. Bielli, via XX Settembre 1.
Moncalvo: Tardito, piazza Garibaldi.
Nizza: Merli, via C.Alberto 44.

GUARDIA MEDICA

Asti. 353.558. **Calliano**: 928.444. **Canelli**: 832.525. **Castelnuovo D.B.**: 011/987.6468 **Cocconato**: 907.503. **Costigliole**: 961.414. **Monastero Bormida**: 88.048. **Moncalvo**: 917.444. **Montechiaro**: 999.788. **Montemagno**: 63.263
Nizza: 7821. **Rocca d'Arazzo**: 408.160. : 975.910. : 943.644. : 948.555

ATL Agenzia turistica locale

530.357. 538.200

VITA AMMINISTRATIVA

ASTI. L'ente parchi comunica che sono in pagamento gli indennizzi ai proprietari fondi, nella riserva della Valli Andona e Botto, per l'utilizzo strade e sentieri privati. In questo modo data attuazione alle convenzioni stipulate in precedenza con i proprietari nel '96 per migliorare possibilità di fruizione dell'area protetta. Gli interessati dovranno presentarsi entro le 12 del 13 marzo alla sede di via Martino per ritirare spettanze. Coloro che non potessero intervenire personalmente potranno incaricare un familiare (dovrà esibire la delega scritta e un documento di identificazione proprio e del proprietario interessato). Per eventuali informazioni si può telefonare 592.091.

NIZZA. E' stata approvata Consiglio una variante al piano regolatore che consentirà il riordino della zona commerciale in strada Canelli, alle porte della città. Saranno ampliati i della ditta di zuccheri «Figli di Pinin Pero». Il consigliere Franco Pero, comtitolare dell'azienda, durante la discussione della pratica ha lasciato l'aula.

ISOLA. Le indennità per sindaco, e consiglieri comunali resteranno invariate, quest'anno, rispetto al '97. Il primo cittadino Alberto Botto percepirà un compenso mensile lordo di 1 milione 771 mila lire; assessori e consiglieri avranno diritto a un gettone di presenza di 32.945 lire lorde.

COSTIGLIOLE. Il Consiglio comunale ha ridisegnato l'area cimiteriale di frazione Bionzo: lo spazio riservato alle tombe comuni è stato ridimensionato per far posto a quelle private di famiglia. Riordino in vista anche per il cimitero di frazione Bionzo. Le due pratiche approvate, nell'ultima seduta, all'unanimità.

DAMIANO. La giunta ha stanziato i contributi a favore di una serie di associazioni e enti. Queste le cifre previste: gruppo Diapason e cinecircolo San Vincenzo: un milione e comitato festa borgata Lavezzole mila; parrocchia San Vincenzo: 300 mila; comitato festa Vascagliana: 500 mila; parrocchia San Pietro (per festa) 300 mila; Associazione università di Asti: un milione; Cif: 100 mila; associazione mutilati e invalidi: 350 mila; gruppo anziani: 2 milioni 500 mila; comitato Palio: 5 milioni; Volley San Damiano un milione; Tennis club: 500 mila; Spartak club Gorzano: un milione 200 mila; associazione Cross Country: un milione; Unione bocciofila: 2 milioni; Croce rossa italiana: 2 milioni 800 mila.

La Provincia prepara un vertice, interrogazioni in Regione

Raccolte 2 mila firme per la linea Asti-Alba

Nizza

Tangenziale altro incontro

NIZZA. Un altro passo avanti per la costruzione del terzo lotto della circonvallazione nicese: nei giorni scorsi in municipio, sono tornati ad incontrarsi gli amministratori provinciali, i tecnici del Magistrato del Po, con il sindaco Flavio Pesce e l'assessore all'urbanistica Sergio Perazzo.

La Provincia (autrice del progetto), ha verificato con il presidente del Magispo, alcuni aspetti tecnici della bretella della circonvallazione.

La strada (eviterà il transito in centro per chi arriva da Asti ed è diretto ad Acqui o Alessandria), passerà accanto al cimitero e dovrà attraversare il Belbo.

All'incontro ha partecipato anche il vicepresidente della Provincia, Giovanni Borriero: con l'occasione sono stati esaminati anche i problemi di tipo idraulico, legati ai primi lotti di un altro collegamento stradale, quello tra Asti e Cuneo, nella parte del tracciato che attraversa il territorio astigiano accanto al Tanaro. **[e. ce.]**

CASTAGNOLE LANZE. Continua la mobilitazione contro la chiusura della linea ferroviaria Asti-Castagnole-Alba in occasione del rifacimento del ponte stradale di corso Savona, nel capoluogo. Sono oltre duemila le firme raccolte, nelle ultime due settimane, a sostegno della petizione lanciata dal comitato di pendolari, ferrovieri e ambientalisti.

L'associazione, costituitasi in paese, ha trovato adesioni anche ad Alba e in altri centri (Costigliole, Isola, Neive, Barbaresco) attraversati dalla linea. Nei giorni scorsi, a Castagnole, sono comparsi i manifesti fatti stampare dall'amministrazione comunale per invitare i cittadini (anche quelli che non si servono del treno) a sottoscrivere la petizione del comitato, che si batte anche per il rilancio del trasporto locale.

In Provincia, intanto, sono al lavoro per organizzare l'incontro tra Ferrovie, Regione, Comuni serviti dalla Asti-Castagnole-Alba. «La data indicativa - indica il vicepresidente Giovanni Borriero - potrebbe essere il 10 marzo. Non tutte le parti, però, hanno confermato la presenza: bisognerà perciò ancora attendere qualche giorno». Il confronto tra gli enti partirà dal progetto del Comune di Asti che, per poter rifare il ponte stradale di corso Savona, ha previsto di usare il tratto ferroviario del capoluogo come carreggiata per i veicoli. I lavori s'inizieranno in estate e dureranno circa tre anni. Per scongiurare la chiusura totale della linea, Asti si è offerta di istituire bus navetta fino a San Marzanotto (e ritorno) a condizione che le Ferrovie attestino i treni nella stazione di frazione.

Sull'ipotesi di chiudere temporaneamente la linea, due consiglieri regionali del pds, il cuneese Lido Riba e l'alessandrino Andrea Foco, hanno presentato un'interpellanza urgente al presidente del Consiglio regionale Deorsola. I due consiglieri chiedono «l'impegno dell'ente piemontese a fianco del comitato dei pendolari per mantenere l'funzionamento dell'intera tratta ferroviaria un ponte provvisorio o, in alternativa, per contenere il trasbordo al solo tratto Asti-San Marzanotto».

«In ogni caso - indicano Riba e Foco - esclusa tassativamente ogni ipotesi, sia pure temporanea, di trasferimento dei trasporti sulla strada statale Asti-Alba: l'arteria non è in grado sostenere benchè minimo aumento di traffico». **[l. n.]**

Il ponte di corso Savona sarà rifatto: si teme per la soppressione della linea ferroviaria

CACCIA

Le scadenze per i tesserini

E' stato fissato per al 31 marzo il termine ultimo per il pagamento della prima «tranche» del tesserino per esercitare l'attività venatoria. Interessati al provvedimento sono circa quattro mila 500 cacciatori che già l'anno passato avevano presentato domanda nell'Astigiano: una cifra in progressivo calo negli ultimi anni.

Chi è già iscritto uno dei due ambiti territoriali (Atc 1 Nord e Atc 2 Sud, rispettivamente sede ad Asti in via Grassi 35 a Nizza, a palazzo Crova), dovrà versare 100 mila lire sul conto corrente bancario 34954/2 della Cassa di risparmio di Asti Agenzia 1 (sede).

Diversa data di scadenza invece, per i cacciatori che erano ancora iscritti in una delle due zone: chi vuole fare domanda come «primo ambito» e non va a caccia in nessun altro Atc, dovrà presentare i documenti entro il 30 aprile con raccomandata. I modelli per le richieste sono a disposizione nelle sedi della associazioni venatorie.

Infine un'ultima annotazione: in caso ci siano posti disponibili come «secondo ambito» si potranno presentare le domande dal 15 maggio al 10 luglio. Maggiori informazioni si potranno ottenere, in orario 8-14, telefonando ai numeri: 352.135 (per l'Atc di Asti) e 793679 (di Nizza). **[e. ce.]**

Siglata l'intesa

Buoni pasto ai comunali di Canelli

CANELLI. Il nuovo orario di lavoro dei 90 dipendenti comunali (tre giorni con orario continuato fino alle 14 e due rientri pomeridiani) in vigore da marzo e in prova fino al 30 aprile, non è l'unica novità nel rapporto tra addetti e amministrazione municipale.

Dal primo di gennaio, ma l'intesa è stata raggiunta qualche giorno fa, gli impiegati di palazzo Anfossi avranno diritto a un buono pasto (da dieci mila lire lorde) per i rientri al pomeriggio. Si tratta di una regola prevista dal contratto nazionale di lavoro e che, già da qualche anno, è applicata in Comuni più grandi, Asti compresa.

Il buono, in termine tecnico definito «ticket restaurant», non è monetizzabile, cioè non può essere liquidato dall'Amministrazione comunale in danaro, ma solo sotto forma di coupon con cui i dipendenti che ne hanno diritto (quelli che rispettano i rientri pomeridiani) potranno acquistare generi alimentari o consumare pasti in locali convenzionati col Comune. Tuttavia l'ente pubblico non gestirà in prima persona il «ticket restaurant»; nei prossimi giorni sarà bandita una gara tra le società specializzate nell'organizzazione di mense e buoni pasto. Nel frattempo un incarico «temporaneo» potrebbe essere affidato a ditte che già operano nel settore dell'alimentazione. **[fi. l.]**

BREVE

Cunico e Villanova

Carabinieri ritrovano mobili antichi rubati

Durante vasta operazione dei carabinieri del nucleo tutela patrimonio artistico, sono stati recuperati nell'Astigiano alcuni mobili antichi risultati rubati nei mesi scorsi a Montechiarugolo (Parma). I pezzi d'antiquariato, due cassapanche del '700 e un tavolino dell'800, sono stati ritrovati durante alcune perquisizioni a Cunico e Villanova. Nel corso dell'operazione i militari hanno sequestrato mobili e dipinti per un valore oltre un miliardo. Otto gli indagati per ricettazione e incauto acquisto.

Asti

Fanno la spesa all'Upim con un 100 mila falso

Due giovani di origine russa e una rumena sono stati denunciati dai carabinieri del radiomobile, per spaccio di banconote. Il terzetto è stato bloccato da una cassiera dell'Upim, mentre stava cercando di pagare merce appena acquistata con un 100 mila falso. Sono subito intervenuti i carabinieri. Ora le indagini per accertare se i tre facciano parte di un'organizzazione specializzata nello smercio di banconote contraffatte.

Asti

Sta meglio il meccanico aggredito sotto casa

Sono migliorate le condizioni di Rocco Silco, 28 anni, meccanico, via Antico Ippodromo (zona piazza d'Armi), ricoverato da una settimana in ospedale per le conseguenze di un brutale pestaggio sotto casa. Il giovane era stato portato al pronto soccorso privo di conoscenza. Il volto tumefatto, era coperto di graffi ed ecchimosi. Misteriose le cause dell'aggressione.

Asti

Fuori pericolo giovane investita in corso Dante

I medici dell'ospedale hanno sciolto prognosi per Marta Barsotti, 26 anni, corso alla Vittoria 31, investita giovedì sera all'incrocio tra corso Dante e via Petrarca. Era stata urtata violentemente dalla Alfa 164 di Giovanni Arato, 53 anni, Montalin, via Nigiotto 89, imprenditore. La giovane, praticante avvocato nello studio Rattazzi, è ricoverata in Ortopedia.

Asti

Urtata da un'auto guarirà in 40 giorni

Sono stazionarie le condizioni di Teresa Perissinotto, 74 anni, corso Alfieri, investita da un'auto mentre attraversava da Campo del Palio a piazza Marconi. L'anziana ha riportato ferite e fratture. Ricoverata in ospedale guarirà in 40 giorni

Cisterna

Sabato commemora il partigiano Rossino

Verrà ricordato sabato a Cisterna, il partigiano Rino Rossino medaglia d'oro al valor militare. Interverrà Gino Cattaneo, presidente regionale dell'Anpi (Associazione nazionale partigiani italiani). Rossino morì nella battaglia di Cisterna (6-8 marzo 1945). **[cl. o.]**

Partiranno la prossima settimana le lezioni di falegnameria dedicate ai mobili d'epoca

A Montegrosso scuola di restauro

Corsi professionali aperti anche agli appassionati

MONTEGROSSO. Un per conoscere tutti i segreti del restauro dei mobili antichi è la proposta della scuola di falegnameria del paese. Un ciclo di lezioni per un totale di trecento ore, di cui soltanto un terzo saranno trascorse a tavolino dagli allievi, mentre il resto del tempo sarà dedicato a prendere confidenza gli attrezzi da falegname.

Le lezioni s'inizieranno la prossima settimana nel laboratorio al piano terreno delle scuole medie. Ci sono decina di posti basta essere maggiorenni e avere il diploma di scuola media. Il corso è gratuito e fa parte delle iniziative del Comune in collaborazione con il centro Cfp di Torino. Chi vuole iscriversi può rivolgersi in municipio, oppure all'Informagiovani di Asti, entro domani.

«Per questa serie di incontri - anticipano i docenti - abbiamo scelto il titolo di 'Introduzione al restauro ligneo'. Questo perchè la nostra iniziativa è aperta a tutti. Sia ai semplici appassionati, sia ai giovani in cerca di occupazione». Particolarmente interessante la parte che riguarda un settore del restauro: quello degli infissi d'epoca, ma anche quelli più recenti.

Queste le materie trattate: principi falegnameria, cenni di intaglio, disegno, tecnologia del legno ed antinfortunistica. Le lezioni avranno il seguente orario: dal lunedì al venerdì dalle 9 alla 12 e dalle 14 alle 17. Al termine, agli allievi sarà rilasciato un attestato.

La scuola di falegnameria ed ebanisteria di Montegrosso vanta un'antica tradizione. E' stata riaperta di recente dopo alcuni anni cui non si trovavano allievi né risorse finanziarie. A novembre, inoltre, è stato avviato un corso riservato a giovani con problemi di reinserimento sociale, curato da Claudio Bonadio del Centro di formazione professionale piemontese. Ora le porte si aprono a tutti: attendono i consigli i docenti Elio Valente, Vittorio Bella e Laura Provera. **[e. ce.]**

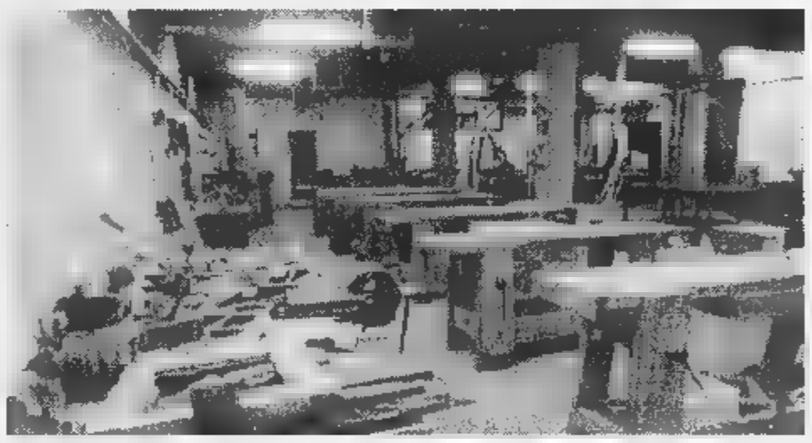

Il laboratorio al piano terreno delle scuole medie di Montegrosso dove si svolgeranno i corsi di restauro di mobili d'epoca della Scuola falegnameria

Il Comune vuole realizzare un centro sportivo

Nuoto, canoa e golf nel futuro di Annone

CASTELLO D'ANNONE. Gli amanti degli sport acquatici potrebbero avere, in futuro, un buon pretesto per frequentare Annone. Sulla sponda sinistra del Tanaro, verso Rocchetta, il Comune punta a far nascere un centro sportivo comprensivo di piscina e centro canoistico. L'area verrebbe arricchita da quattro campi da tennis in terra battuta e, forse, da un minigolf.

Il progetto è fermo, per ora, alle intenzioni. «Ma la scelta di prevedere, nel bilancio pluriennale, 200 milioni di investimenti per ciascuno dei prossimi tre anni - sottolinea il sindaco Alessandro Valenzano - indica l'impegno dell'amministrazione a portare avanti il discorso. Gli stessi stanziamenti messi a bilancio puntano ad attivare mutui col credito sportivo».

In municipio preannunciano che prossimamente sarà redatto un progetto di fattibilità: la nascita del centro sportivo sarà resa possibile attraverso una nuova destinazione dell'area che lo ospiterà. In passato il sito era incluso nell'area industriale (a poca distanza dal centro abitato): qui avrebbe potuto nascere lo stabilimento della «LipItalia». Il progetto fu poi archiviato per le forti contestazioni promosso dalle popolazioni annonese, rocchettese e cerrese.

In tempi più recenti il nuovo piano regolatore ha destinato l'area ad attività sportive. «Il centro che vogliamo far nascere - ricorda Valenzano - funzionerà a livello intercomunale: non solo per i paesi di Rocchetta e Cerro, ma per tutto il Sud Astigiano». Il vicino ex mulino di Fontana Pallone verrebbe risistemato per ospitare un piccolo bar; i canoisti, potendo contare su un attracco lungo il Tanaro, potranno allenarsi direttamente sul fiume.

La creazione del centro sportivo non punta soltanto ad animare una zona oggi bassa frequenza». «L'intervento - dice Valenzano - vuole riqualificare l'area del Tanaro, migliorando il rapporto tra uomo e fiume». **[l. n.]**

Si prepara la manifestazione di giugno: domani la scelta del nuovo marchio

Un Assedio con «promessi sposi»

Nella rievocazione anche un vero matrimonio

CANELLI. Da domani l'Assedio avrà un nuovo simbolo. Sarà scelto da una giuria, mentre si stanno organizzando i preparativi per la settima edizione della rievocazione storica seicentesca, in programma il terzo week end di giugno (il 13 e 14).

Domani alle 17 la commissione si riunirà in municipio. Dovrà esaminare gli elaborati dei concorrenti (una decina) che hanno partecipato al concorso, bandito un mese fa dal Comune, per individuare un marchio e un logo caratteristico dell'Assedio di Canelli.

Con il sindaco Oscar Bielli, giudici dei progetti sono il grafico e pittore canellese Giancarlo Ferraris; lo storico, gastronomo e produttore vinicolo Gianluigi Bera, il funzionario comunale Giuseppe Occhiogrosso, e il giornalista de «La Stampa» Sergio Miravalle, a suo tempo nominato anche Senatore dall'Astesana, sorta consulta di saggi che segue il buon andamento della rievocazione storica canellese.

Alla gara per la progettazione del nuovo marchio non hanno partecipato i canellesi. Gli elaborati sono giunti da Asti, Isola, Costigliole e Agliano. Il vincitore del concorso (oltre alla soddisfazione di vedere il proprio marchio stampato tutti i documenti che riguardano la manifestazione) sarà ospite, per i due giorni dell'Assedio, dell'amministrazione comunale.

Inoltre, lunedì 16 si riunirà anche il comitato tecnico dell'Assedio, formato per coordinare l'organizzazione della festa. Nel comitato, oltre a Bielli e Bera, ci sono l'assessore comunale Mauro Zamboni (Manifestazioni), l'insegnante Liliana Gatti (contatti con le scuole), Mariangela Canapa (esperta di costumi), Aldo Gai (presidente del Gruppo militare storico), Alberto Virando (del gruppo figuranti «i Briganti») e la giornalista pubblicista Giusi Mainardi.

Intanto continuano a filtrare indiscrezioni su novità e curiosità dell'Assedio '98. Quest'anno ci sarà anche un matrimonio autentico che sarà celebrato, rito religioso, nella chiesetta di San Giuseppe (sulla Sternìa). L'assessore Zamboni conferma la notizia anche se, per motivi di riservatezza, non rende noti i nomi dei protagonisti.

Sembra comunque che i «promessi sposi» dell'Assedio si siano incontrati proprio durante una passata edizione della manifestazione e che per questo abbiano deciso di coronare il loro sogno d'amore in costume seicentesco; con loro, in abiti rigorosamente d'epoca, anche invitati e sacerdote celebrante. Poi, banchetto con manicaretti tratti dai ricettari del Rinascimento.

Filippo Larganà

Blitz dei Nas a Perugia. Scoperto un ingente quantitativo di trifole «nere» di contrabbando

Tartufi dalla Cina, sequestri in Umbria

Timori per eventuali contraccolpi all'immagine del prodotto piemontese

In Umbria è esploso lo scandalo tartufi

PERUGIA. I carabinieri dei Nas di Perugia l'hanno chiamata «operazione Oro nero», ma il petrolio non c'entra. C'entrano i tartufi. Quelli neri, appunto, che (fatta eccezione per il Tuber aestivum scorzone, succedaneo della «trifola» nei mesi in cui questa è irreperibile) i veri langhetti snobbano, parlandone con un pizzico di ironico se non supponente compatimento. «Oro nero» significa, quindi, tartufi «scuri»: più precisamente del tipo Tuber melanosporum, che nel mondo ha almeno culla prestigiosa, il Périgord francese, e in Italia è diffuso nel triangolo umbro Norcia-Cascia-Spoleto, a cavallo del fiume Nera. Ma, quello che si profila come l'ultimo dei tanti scandali agroalimentari italiani, coinvolti anche tartufi cinesi: una «razza» di cui forse neppure gli addetti ai lavori sospettavano l'esistenza, e che - al di là di una vaga parentela - non dovrebbe alcun rapporto neppure con i lontani «cugini» della trifola albese.

Ma proprio dall'Umbria arriva una notizia che ha messo in fibrillazione il mondo del commercio, dal turismo e del consumo enogastronomico. A Sant'Anatolia di Narco, piccolo paese della Valnerina, nel deposito-stabilimento dei fratelli Urbani (tra i principali operatori del settore, con interessi anche in Langa), i Nas di Perugia hanno trovato tonnellate di tartufi del tipo Tuber himalayensis, provenienti dalla Cina, e di prodotti «misti», melanosporum di Norcia e cinese, presumibilmente destinati alla trasformazione prodotti «al tartufo», quali creme, oli, paté.

Dall'operazione sono scaturite, oltre sequestro dei generi «sospetti», sei denunce per frode commercio un bel fracasso in zona. Con un'eco di apprensione negli altri comprensori «tartufeschi».

E' vero, infatti, che il Nera scorre a centinaia di chilometri dal Tanaro, che in Piemonte il «nero di Norcia» di fatto non ha mercato, che la gastronomia langarola esclude l'uso della «truffe» perigordina: ma - stanti il modesto livello dell'educazione alimentare nel nostro Paese, il disorientamento dei consumatori - come escludere che dall'operazione «Oro nero» derivino contraccolpi negativi sulla pregiata trifola bianca nostrana? Il direttore dell'Ente turismo Alba Bra Langhe Roero, Raoul Molinari - tecnico del Centro di analisi sensoriale sul tartufo e veterano dell'associazionismo fra trifolao - non drammatizza ma neppure nasconde la preoccupazione: «Che il bianco d'Alba sia altra cosa dal nero umbro, e dal cinese, è ovvio. Ma qualche problema questa vicenda ce la darà».

Grazia Novellini

PAGINA A CURA DELLA ASSOCIAZIONE MEDIATORI AGENTI IMMOBILIARI

SPECIALCASE
Intermediazioni Immobiliari
C.so Milano, 29 ASTI
Tel. 0141/59.99.21 r.a. - Fax 0141/599925

CASTIGLIONE - VILLAGGIO GIARDINA - in panoramicissima posizione villa bifamiliare. Ogni unità abitativa composta da: p.t.: ingresso, soggiorno, pranzo, cucina, 1 servizio; 1°piano: 2 camere, 1 sala da bagno con idromassaggio; piano interrato: lavanderia, cucina, lavanderia, 2 camere, servizio, cantina. Garage e giardino.

VIC. via S. Ovasio al 3° piano s.a. alloggio di: ingresso, soggiorno, cucina abitabile, 2 camere, bagno, ampio ripostiglio, cantina.

ZONA NORD - in bello stabile ampio alloggio con mansarda.

Centralissima mansarda con servizi libera.

Zona Fortino bilocale con servizio. OTTIMO DA DITO.

ZONA MATERNITA': in bello stabile grazioso alloggio di 3 ampi vani, servizi, cantina, volendo garage.

ZONA SALERA: bell'alloggio di salone, cucina abitabile, 3 camere, 2 servizi, garage.

VICINANZE UPIM: alloggio completamente rifatto di 3 vani, servizi. Risc. autonomo.

C. MILANO, in bello stabile alloggio di: salone cucinotto, sala da pranzo, 2 camere, 2 servizi, cantina.

CORSO ALBA: piano alto c.a. alloggio di 4 vani, 2 bagni, cantina, garage.

VIA CAVALLA: in stabile in costruzione vendiamo alloggio di 4 vani, 2 servizi e garage.

PIAZZA DANTE: ufficio di 2 vani.

VIC. VIA BROVARDI: alloggio di ingresso, soggiorno, cucina, 2 camere, 1 bagno. Garage. Riscaldamento autonomo

V.ZE SAN DAMIANO: bella villa indipendente recintata con 3000 mq circa di terreno.

V.ZE P.ZZA ALFIERI: 5° piano con ascensore, grazioso alloggio di: ingresso, salone, cucina abit., 2 camere, servizio nuovo. Ottimo prezzo.

ASTI: villa indipendente con giardino, ottime finiture.

P.ZZA STATUTO: ufficio 3 vani e servizi.

PIAZZA SAN : ultimo piano con ascensore, alloggio di mq 200 circa. Trattativa esclusivamente in ufficio.

VAGLIERANO - in splendida posizione rustico completamente da ris. di ampia metratura in 8000 mq di terreno.

MONALE - in ultimo stabile bell'alloggio di mq 116 c.a - cantina - box auto.

gabetti OPIMM

Palazzo - vendesi villa bifamiliare appena ultimata di mq 1 circa per alloggio con sottotetto di mq 80 circa - magazzino di mq 250 circa e terreno circostante di mq 5 circa. Rif. VR/155

Asti - vicinanze corso vendesi alloggio al 3° piano s.a. di ingresso, tinello, cucinino, 2 camere, bagno, 2 balconi. Lire 140.000.000. Rif. A/149

Asti - Zona corso Alba - vendesi alloggio panoramico in ottimo stato composto da: ingresso living, cucina abitabile, camera, bagno, disimpegno, due balconi verandati, cantina, box auto, posto auto e verde condominiale. Rif. A/157

Vicinanze Enel vendesi auto. Rif. B/135

Asti - zona viale alla Vittoria - via Cavasso vendesi alloggio libero 4° piano con ascensore composto da: ingresso, camere, cucina, bagno, ripostiglio, balconi, cantina. Possibilità box auto. Rif. A/128

Piazza Statuto vendesi alloggio libero di mq 135 ca. adatto come ufficio. Rif. A/152

- corso Matteotti vendesi libero alloggio al secondo piano (3 f.t.) con , composto da: ingresso, disimpegno, cucina, salone, 3 letto, bagno, balcone, due arie, cantina, riscaldamento centralizzato. Rif. A/154

Asti - viale La Vittoria vendesi alloggio signorile libero di mq 180 ca. da: salone, quattro camere, cucina, doppi servizi, doppi ingressi, due balconi, tre arie, cantina e garage. Possibilità di frazionarlo in due unità abitative. Rif. A/153

Zona Nord - Arzi in stabile di recente costruzione vendesi box auto.

Viale Vittoria - piazza Alfieri vendesi libero alloggio ristrutturato da: ingresso, 2 camere, bagno, balconi, sottotetto, cantina, riscaldamento autonomo. Rif. A/161

Viale Vittoria - piazza Alfieri vendesi libero alloggio ristrutturato da: ingresso living, 2 camere, cucina, bagno, balconi, cantina. Riscaldamento autonomo. Rif. A/160

Piazza Alfieri - viale alla Vittoria vendesi ufficio di mq 200 ca e mq 150 ca Rif. A/162 -

Asti - in centro storico - vendesi commerciale di circa mq. Rif. NT/98

Zona San Pietro - viale Pilone affittasi a referenziati alloggio panoramico ingresso, 2 camere, tinello, cucinino, bagno, 2 balconi, cantina. Rif. A/159

Zona centro - v.ze piazza Astesano affittasi locale commerciale di mq 360 ca. con 2 ingressi e 2 vetrine, servizio, ripostiglio e

ASTI
Via Cavour, 101
Tel. 0141 354.026 - 556.992 fax

SILPA
SOCIETÀ DI INTERMEDIAZIONE IMMOBILIARE
ASTI
CORSO V. ALFIERI, 79
TEL. 0141 - 43 68 37

MONALE

Vendesi villette schiera monofamiliari o trifamiliari; metratura da 140 mq a 180 mq più porticato, terrazzo e interrato; tutte con ingresso giardino individuale; materiali di pregio.

A partire da Lire 300.000.000 chiavi in mano

PUNTO CASA IMMOBILIARE
Via Antica Zecca,
Tel./Fax (0141) 59.26.17
Giacomelli e Cerruti

AFFITTI

Via Brovardi affitto alloggio 2°p. di ingresso, cucina, ampio salone, camera letto, bagno ripostiglio, cantina. L. 500.000

Corso Ivrea affitta capannone di circa 500 mq con servizio. Ampia area di manovra.

8 km da Asti affitto 2 capannoni di 200 e 400 mq con area di pertinenza di 4000 mq.

Vicinanze ospedale affitta alloggio uso ufficio di 4 camere e servizi. L. 750.000

ALLOGGI

Asti - 5a corso di forte passaggio vende muri negozio di mq 70 circa 2 piani con bagno e antibagno. Magazzino in cortile. Riscaldamento autonomo.

Zona c.so XXV Aprile - Vende alloggio libero 4° ed ultimo piano con ascensore di ingresso ampio, cucinotto, tinello, 2 camere, bagno, cantina e garage. L. 195.000.000.

Via Demoni vende alloggio affittato di 2 camere, sala, tinello, cucinino, bagno, ripostiglio, cantina. Ottimo mensile. L. 189.000.000. Volendo garage.

Corso Alfieri vende alloggio libero ristrutturato di: camere, cucina, bagno. Riscaldamento individuale a metano. L. 150.000.000

Via Lessona vende alloggio libero p. rialzato di 2 camere, salone, cucina, ripostiglio, bagno, cantina e garage. L. 160.000.000

Stazione vende alloggio ad uso investimento di: cucinotto, 2 camere, bagno. Affittato attualmente a L. 500.000 mensili. L. 108.000.000

Moncalvo vende alloggio libero ristrutturato di cucina, 3 camere, bagno, cantina, garage doppio, orto, fermo autonomo. L. 265.000.000

RUSTICI

Vicinanze in posizione panoramica vende importante rustico ristrutturato di cucina in muratura, 8 camere, lavanderia, 4 bagni, cantina doppia e porticato. Cortile cintato e 1000 mq di terreno circostanti.

3 km da Asti in posizione collinare vende villa di cucina, salone, 2 letto, doppi servizi + locale mansardato, ampio garage, lavanderia, cantina. 4000 mq di terreno cintato.

Grana vende porzione di casa ristrutturata di cucina, salone, 2 camere, bagno. L. 65.000.000

Mombercelli vende rustico indipendente da ristrutturare. Possibilità di ricavare due unità immobiliari. Terreno. L. 79.000.000

Zona Moncalvo vende rustico indipendente parzialmente ristrutturare. Volendo bifamiliare. 10.000 mq di terreno circostante. L. 220.000.000

Rocchetta Tanaro in collina vende parziano ristrutturato indipendente di cucina, sala, 2 letto, bagno, cantina. Possibilità di ampliamento. Giardino e orto cintati.

Villa San Secondo vende casa abitabile di salone, cucina, 2 letto, 2 servizi, cantina, garage. Possibilità di ampliamento. Terreno cinto.

NORDEDIL IMMOBILIARE
ASTI
C.so Alfieri, 188
Telefono (0141) 33350-34882

ASTI porzione di villa di: ingresso, sala, cucina, due camere, doppi servizi - sovrastante locale mansardato. Garage e giardino. Trattativa in ufficio. L. 245.000.000

ASTI in zona collinare verde e tranquilla si propongono ville composte da: sala, cucina abitabile, due/tre camere, doppi servizi, sottotetto, cantina e garage. Giardino circostante. Prezzo a partire da L. 280.000.000. Informazioni in ufficio.

VIGLIANO in paese villa così composta: n. 2 unità abitative indipendenti di mq 200 caduna. Sovrastante locale mansardato già predisposto per abitazione. Magazzino altezza mt. 4 - superficie mq 300 circa. Ampio cortile e terreno circostante recintato. Ottimo per attività artigianale.

VIGLIANO ampia cascina completamente ristrutturata composta da: 6 camere, doppi servizi, tinello, porticato, cantina, garage. Terreno circostante recintato mq 2500. Terreno coltivato a vigneto e seminativo mq 15.000 circa L. 380.000.000

FRINCO casa indipendente su 3 lati composta da: 3 camere, stalla, porticato e cantina. Terreno mq 2.000 antistante. L. 85.000.000

A 15 KM DA ASTI direttrice Torino - villa di recente costruzione composta da: 4 camere, bagno e bale uni; p.t. garage, taverretta, bagno, locale caldaia. L. 290.000.000

MONTEMAGNO in paese casa indipendente di 4 camere e cantina. Antistante struttura di 1 camera e portico, cortile e giardino. L. 120.000.000

FRINCO casa indipendente volendo bifamiliare di 8 camere, cantina, porticato. Terreno adiacente. Abitabile. L. 120.000.000

Morra immobiliare
Studio Tecnico
Società di sviluppo immobiliare
s.a.s.

VILLE
Ville bi-trifamiliare ampia, re- nte costruzione, in zona panoramica, area verde, 15.000 mq.
Villetta indipendente mq pare ristrutturata - due box.
Zona Way-Asseuto villa su due piani - area verde - due box - prezzo conveniente.

ALLOGGI
I CITTA'
Zona centro città ultimo piano mq. 150, ristrutturato, doppi servizi, ascensore, riscaldamento individuale.
Zona Nord alloggio camere, doppi servizi, , cantina, verde. Libero.
Zona Nord alloggio 3° piano s.a. - 4 camere, box. Prezzo niente, libero, ottima posizione.
Zona corso Dante Nord bilocale angolo cottura - wc, piano rialzato, libero.
Zona Nord ultimo piano, panoramico, con mansarda, ristrutturato, 180 mq, box, cantina.

CASE
Calosso centro paese casa su due piani, quattro camere, cantina, terreno 1200 mq.
Isola villetta recente costruzione, indipendente con area verde.
Cellarietto vicinanze rustica indipendente bifamiliare da ristrutturare.
Costigliole proprietà adatta ad agriturismo, ampi locali ristrutturati, cantine, locali pranzo, 6 letto, tripli servizi, terreno stante.

TERRENI EDIFICABILI
Lotto 850 mq con o progetto.
Km 7 intero residenziale lotti edificabili ville indipendenti.

ATTIVITA'
Centro Asti bar - tavola calda/fredda - ottime attrezzature - alto volume d'affari. Trattativa vata.
Città cessione tabacchi - giornali - totocalcio - vari articoli, alto volume d'affari. Trattativa riservata.
Città centro cedesi negozio giocattoli. Ottima posizione.
Nizza ottima posizione bar-paninoteca.
Mombercelli forte passaggio attività .
Ristorante nuove attrezzature, coperti, 5 km da Asti, centro paese fronte statale, forte passaggio.

AFFITTI
Zona Ospedale affitto o vendo bilocale arredato tutte le comodità.
Centro affitto locale commerciale mq. C/1, locale magazzino, servizio, cinque vetrine.

RICERCA
Zona Nord ultimo piano panoramico 250/270 mq con due box.
Zona Nord recente costruzione mq area verde.

ASTI - Via Carducci, (ang. C.so Alfieri)
Tel. (0141)

IL MEDIATORE
di GIUSEPPE COLASUONNO

ALLOGGI

Corso alla Vittoria prestigioso alloggio di ingresso, doppio salone, grande cucina, 2 camere letto, bagno, stanza da bagno, garage, cantina. Trattativa riservata.

Viale Partigiani 3 p. con asc. alloggio di: ingresso, salone, cucina, 2 letto, studio, doppi servizi. Volendo garage.

C.so Alba (ad.ze) in palazzina vendesi bell'alloggio 3 arie : ingresso, sala, cucina, disimpegno, 3 letto, doppi servizi, 2 terrazzini, balcone, cantina, garage, posto auto, riscaldamento ind., ascensore.

Zona Piscina alloggio di 160 mq in villa al primo piano di: salone con camino, cucina, 3 letto, bagno, terrazzo. Ottime finiture, prezzo affare.

Zona Maternità terzo piano con sala living, cucina, 2 camere letto, bagno, sgabuzzino, cantina.

VILLE e RUSTICI

Asti in città villa bifamiliare con alloggi di 100 mq risc. a metano, garage doppio, giardino cintato. TRATTATIVE RISERVATE.

In città indipendente su piani di 6 vani, bagno, magazzino, grande garage, riscaldamento a metano, terreno cintato. L. 280.000.000

Quarto fronte strada adatta attività commerciale, casa libera su 3 lati con terreno.

CASE VACANZA

Migliandolo - casetta adatta week-end completamente ristrutturata, di ampia cottura, soggiorno, bagno, 2 camere letto, garage, 4000 mq circa, terreno. Rich. L. 120.000.000

Valle d'Aosta - La Magdeleine comoda ai servizi baita su due piani da rifinire. Rich. L. 110.000.000 trattabili.

A 7 km da Asti, direzione Torino porzione di casa completamente ristrutturata. Rich. L. 130.000.000.

LOCALI COMMERCIALI CAPANNONI

Asti - C.so Alessandria Area Commerciale di circa mq composta da 300 mq locali censiti C1 con vetrine - 400 mq di capannone più area parcheggio. Trattativa riservata presso nostri uffici.

Castagnole Monferrato capannoni per complessiva superficie coperta di 2.400 mq area di circa 10.000 mq. Rich.

Via Tiziano Vecellio, 19
Tel./Fax (0141) 21.46.51 - 14100 ASTI
http://www.atlink.it/ilmediatore

TORREROSSA
Immobiliare s.r.l.

IMMOBILI FUORI ASTI - VENDITA

A 15 KM DA ASTI rustico completamente da rifinire con giardinetto circostante - Prezzo di pure realizzo L. volendo altro nei paraggi simili caratteristiche.

A POCHISSIMI CHILOMETRI ASTI casa di campagna abitabile subito, composta da 5 camere, servizi, magazzino. Ampio terreno. Vista panoramica L. 145.000.000

CALLIANETTO posizione sicuro privilegio, villa composta da ingresso, salone, 3 camere, cucina, doppi servizi, sottotetto, ast , ampio giardino circostante L. 580.000.000

CULCAVAGNO in posizione panoramica, bella casa padronale disposta su due piani, ampia metratura, terreno circostante mq 16.000. Ottimo come maneggio o residenza di pregio. L. 260.000.000

CORTAZZONE posizione panoramica, casetta su due piani composta da: ingresso, soggiorno, 2 camere, cucinino, doppi servizi, terrazzo panoramico, cantina, posto . Abitabile subito. L. 110.000.000

ampia casa da ristrutturare - 9 camere in totale, doppi servizi, giardino. Possibilità bifamiliare. L. 80.000.000

in posizione panoramica, casa campagna con mq 200 circa di giardino antistante. L. .000

MONALE collinare e ben esposta, villa su di un unico piano con seminterrato e mansarda, grande giardino - tutti i confort. Trattativa riservata.

TE graziosa casetta -, su due piani, composta da: piano seminterrato: cantina e ripostiglio - p.t.: ampia cucina, 2 camere, veranda - p. 1: 2 camere, bagno e terrazzo. Box auto - Piccolo terreno. Prezzo ottimo.

QUARTO ALTA in posizione panoramica, gruppo di tre porzioni immobiliari indipendenti tra di loro, costituenti piccolo complesso residenziale. Trattativa riservata.

REFRANCORE graziosa casetta completamente ristrutturata composta da 4 camere, doppi servizi, cortile antistante, porticato L. 125

TIGLIOLE (in frazione) cascinale da ristrutturare, trasformabile in bifamiliare, ampia metratura e ampio terreno circostante. Tetto completamente rifatto.

VALENZANI immerso nel verde, alloggio composto da ingresso indipendente, salone, cucina, camera, bagno, cantina, box auto, perfettamente in ordine e abitabile . L. 148.000.000

In posizione panoramica, ampio cascinale completamente ristrutturato composto salone, cucina, lavanderia e bagno al piano terra - 4 camere, doppi servizi al 1° piano. Bellissime cantine, ampio porticato, grande cortile antistante e terreno. L. 250.000.000

IMMOBILI IN AFFITTO

DA in cascina bifamiliare, affittiamo alloggio composto da ingresso, doppia cucina, 3 camere, bagno, porticato, garage, ampio terreno, legnaia, fienile L. 700.000 mensili

Tel. (0141) 594616 r.a.
C.so ALFIERI, 418 -

INTERMEDIAZIONI IMMOBILIARI s.a.s. di I.IGUORI R. & C.
ASTI - P.za Statuto,
Tel. (0141) r.a.

1) Via XX Settembre libero in stabile d'epoca vendiamo ampio appartamento composto di sala, cucina, bagno, 3 cantina.
L. 132.000.000 trattabili

Via XX Settembre vendiamo intero piccolo edificio da cielo a terra di 360 mq. abitativi con corte interna da ristrutturare. Lire 350.000.000

Via XX Settembre vendiamo libero appartamento composto di ingresso, soggiorno, cucina, due camere, bagno e cantina. Lire 135.000.000

3) C.so Alessandria in stabile decoroso vendiamo libero ingresso, cucina abitabile, camera, bagno, ripostiglio, cantina garage. Ampia metratura dei vani. L. 125.000.000

vendiamo libero bell'appartamento nuovo composto di salone, cucina abitabile, 2 camere, bagno, ripostiglio, sottotetto e cantina. Lire 235.000.000. Possibilità garage.

4) P.zza Vittorio Veneto vendiamo ottimi garages da L. 26.300.000 cadauno - Validissimi per investimento.

7) Viale la Vittoria angolo Rosselli vendiamo libero ottimo appartamento composto di ingresso, saloncino, cucina abitabile, bagno, ripostiglio e cantina. L. 260.000.000

Castell'Alfero vendiamo in paese casetta di nuova costruzione composta di tre camere, cucina, locale sgombero, ampio garage, cantina 3000 mq. di terreno. Lire 195.000.000

10) Castello d'Annone, fraz. Bordoni vendiamo porzione di casa in ottimo stato strutturale, indipendente a tre lati, composta di sala, cucina, bagno, 2 camere, doppi servizi, stalla, portico, cantina cortile in proprietà. L. 100.000.000

ASTI - p.za Statuto, 1 - Tel. (0141) 595675 r.a.

"La Casa"
di Geom. Marina Bianco Conteri
VILLANOVA D'ASTI - P.zza IV Novembre, 18
Tel. (0141) 946.773-946.774
VILLAFRANCA D'ASTI - Via Don Civogre, 34
Tel. (0141) 942.266

Tigliole (AT) grande cascina tipica piemontese, da ristrutturare, 4 camere, stalla, fienile, sottotetto, porticato. Adatta anche a bifamiliare. Terreno in unico appezzamento mq . Rif. 1.602

Castelnuovo D.B. rustico completamente ristrutturato, in stile tipico piemontese, p.t. e, lavanderia, ingresso; . 1° soggiorno con camino, tinello, cucinotta, camera, cabina armadi, , bagno. Giardino privato. Rif. 1.586

Buttigliera d'Asti casa ristrutturata, p.t. cucina, cantina con forno. P. 1° 3 camere, bagno, veranda, mansarda. Posto . L. 220.000.000 Rif. 1.610

Buttigliera d'Asti casa in posizione centrale, p.t. cucina, camera, garage. P. 1° cucina, camera, w.c. P. 2° 2 camere mansardate. Garage. Cortile privato. L. 200.000.000 Rif. 1.606

Cortandone casa ristrutturata, libera su 3 lati, p. sem. autorimesse, p.t. , salotto, lavanderia, p. 1° camere, bagno, terrazzo. Terreno mq 1.170, L. 145.000.000 Rif. 1.609

Ferrere nelle vicinanze ristrutturata, salone con angolo cottura, 3 camere, bagno, mansarda con terrazzino, cantina, . Cortile recintato. L. 185.000.000 Rif. 1.493

Villanova d'Asti alloggio al 4° e ultimo piano con ascensore, salone, cucina, tinello, 2 camere, bagno, ripostiglio, 3 terrazzi, veranda, cantina, box auto. L. 180.000.000 Rif. 1.604

Villanova d'Asti alloggio in piccola palazzina di costruzione, soggiorno, angolo cottura, 2 camere, bagno, 2 balconi, cantina. Volendo garage. Risc. autonomo. L. 170.000.000 Rif. 1.444

rustico ristrutturato, p.t. salone con camino, cucina, bagno, lavanderia, porticato, p. 1° 4 camere, 3 bagni. Box in lamiera. Terreno mq 3.000 recintato. Rif. 1.569

S. Paolo Solbrito porzione di villetta bifamiliare tipica piemontese di prossima costruzione, con giardino, soggiorno, cucina, 2 camere, bagno, mansarda, grande seminterrato. Possibilità scelta materiali, interne. Pochissimo acconto e pagamenti personalizzati, nessuna spesa di provvigione. L. 260.000.000 Rif. 1.542

Villafranca d'Asti alloggio al 1° piano, risistemato, soggiorno living, cucinotta, 2 camere, bagno, ripostiglio, 2 balconi, cantina. L. 135.000.000 Rif. 1.501

Affittasi Pisa (AT) in casa completamente ristrutturata, n. 3 alloggi di soggiorno, cucina, 2 camere, bagno, cantina. Cortile o terrazzo. Rif. 1.488

Affittasi Villafranca d'Asti cascina libera su 4 lati, volendo arredata, salone, cucina, tinello, 3 camere, 2 bagni, garage. Terreno mq 10.000. Massime referenze. Rif. 1.561

Affittasi Villanova d'Asti torretta particolare da ristrutturare, su 3 piani. Terreno mq 1.500. Massime referenze. Rif. 1.506

Tel. 0141/59.52.36 0141/59.87.33

VENDO IN CITTA'

- **CORSO XXV APRILE L. 185.000.000** libero alloggio al 3° p. con ass. di ingresso, tinello, cucinotto, sala, camera, bagno, ripostiglio, cantina, garage.
- **ZONA STAZIONE L.** alloggio ristrutturato al 3° p. di ingresso, sala, cucina, 2 letto, bagno, cantina.
- **VIA L. 250.000.000** in casa antica alloggio libero con risc. aut. finem. ristr. di ingresso living in salone con caminetto, cucina, 2 letto, bagno, solaio sovrastante, cantina, parcheggio.
- **VIA MASOERO L. 168.000.000** 1° piano con risc. , nuovo alloggio sala, cucina, 2 letto, bagno, cantina, garage, giardino condominiale.
- **CORSO TORINO** adiacenze **L. 140.000.000** libero alloggio 2° p. luminosissimo ingresso, sala, camera, grande cucina, bagno, balconi, ripostiglio, cantina.

PROVINCIA

- **PRATOMORONE** in bella posizione porzione centrale di casetta abitabile di 4 , bagno, cantina, cortile. L. 125.000.000
- **MARE** nuova ultimare 130 mq cantina, garage, giardino circost. Possibilità di permuta con alloggio in città.
- **MOMBARONE** bella cascina indip. di 6 vani, bagno, poss. bifamiliare, terreno circostante cintato con grande magazzino. L. 210.000.000
- **VALLEBACIGLIO** libera casa indip. abitabile di 5 vani, bagno, solaio, porticato, garage, terreno cintato. L.

- **VENDIAMO SPLENDIDI RUSTICI ABITABILI NELLE ZONE DI PORTACOMARO, VARIGLIE, NO, COSSOMBRATO, VALLE BENEDETTA, MONALE.**

Siamo aperti anche sabato pomeriggio dalle ore 15 alle ore 18

IMMOBILIARE
di Braccini Licia
Corso Alfieri, 98 - 14100 Asti

immobiliare commerciale s.n.c.

PROSSIMITA' ISOLA D'ASTI

vende villetta recente: grande salone, 3 camere, cucina, 2 servizi, taverna, garage, 3500 mq. terreno circostante.

ASTI

BAR SUPERALCOOLICI CENTRALISSIMO CON ATTREZZATURA ED ARREDI RECENTI, PLURIENNALE AVVIAMENTO CON ALTO GIRO D'AFFARI.

ASTI VIA BROFFERIO, 63 (Via Cavour)
TEL. (0141) 354076-354077

Polemica all'ospedale di Casale. Il direttore: «Entro fine marzo si riapre»

Rianimazione, cantiere infinito

Doveva durare un mese, è chiusa da otto

CASALE. Doveva durare un mese soltanto la chiusura del reparto di Rianimazione all'ospedale Santo Spirito. Invece, di mesi, ne sono trascorsi più di otto ed è ancora inagibile.

Una situazione che desta preoccupazione tra la popolazione di una vasta area (a cui fanno capo una cinquantina di comuni).

Se ne sono resi portavoce i consiglieri regionali Piero Chiezzi, Francesco Moro e Laura Simonetti di Rifondazione comunista, che hanno inviato un'interpellanza all'assessore alla sanità Antonio D'Ambrosio per sapere quando si tornerà ad un regime di normalità.

Proprio per contenere al massimo i disagi, la direzione sanitaria aveva deciso di aprire il cantiere tra luglio e agosto, quando il carico di lavoro è più contenuto. Ma, poi, erano emersi problemi tecnici che avevano imposto un intervento più approfondito e complesso.

Domandano i consiglieri regionali di Rifondazione: «Come può essere affrontata la questione, visto che il reparto di Rianimazione del Santo Spirito è l'unico presidio dell'Azienda sanitaria 21?». Aggiungono: «La particolare delicatezza e peculiarità della specialità rianimatoria ha bisogno di luoghi e strutture idonee; non si può sopperire con soluzioni generiche, affrettate e caratterizzate dalla qualifica del ripiego contingente».

Rifondazione di riferisce al fatto che in questi mesi i malati che necessitano della Rianimazine vengono trasferiti al centro ospedaliero più vicino (principalmente ad Alessandria); è stato mantenuto un solo posto letto, in un altro reparto.

L'assessore D'Ambrosio ha immediatamente richiesto spiegazioni all'Asl. Dice la dottoressa Ida Grossi, direttore sanitario del Santo Spirito: «Il procrastinarsi della chiusura oltre il periodo previsto è stato determinato dalla necessità di interventi radicali all'impianto dei termoconvettori gravemente deteriorato». Peraltro, aggiunge che se non si fosse provveduto, si sarebbe in futuro dovuto affrontare un altro inevitabile periodo di sospensione dell'attività, incompatibile con la presenza di pazienti e attrezzature.

Il direttore sanitario Grossi assicura, tuttavia, che «i livelli di assistenza sono stati garantiti e mantenuti». Inoltre annuncia che «entro fine marzo è prevista la ripresa dell'attività».

Silvana Mossano

L'ospedale S. Spirito. Il caso è arrivato anche in Regione con un'interpellanza

Le castellate

Sono assolte per il concerto

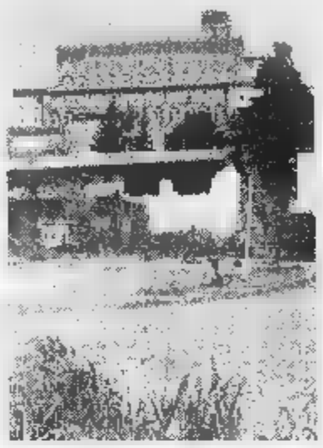

Il castello di San Giorgio

SAN GIORGIO. Nessuna condanna per il concerto di musica classica al castello di San Giorgio. Le proprietarie del maniero Maria Cristina e Maria Grazia Crotti, 55 e 66 anni, sono state assolte dal pretore Nadia Magrini dall'accusa di aver acconsentito ad ospitare uno spettacolo non autorizzato.

Il concerto, inserito tra le manifestazioni collaterali dell'iniziativa «Castelli aperti», si era svolto nell'ottobre 1996. L'iniziativa era organizzata e patrocinata da più amministrazioni provinciali, tra cui quella di Alessandria, oltre che dalla Regione.

Si era esibita l'Orchestra Classica di Alessandria, con buon successo. Ma le sorelle Crotti erano state accusate di aver acconsentito allo svolgimento dello spettacolo senza autorizzazione del Comune.

Le imputate, già condannate con decreto penale al pagamento di una multa, hanno impugnato il provvedimento e hanno preferito essere processate per avere l'opportunità di sostenere l'infondatezza della accusa.

L'avvocato Cao, di Milano, ha spiegato che le sorelle Crotti, contattate dalla Provincia, avevano concesso in comodato d'uso gratuito il maniero, già visitabile nell'ambito dei «Castelli aperti». «Non spettava a loro chiedere i permessi, ma a chi ha promosso gli spettacoli» ha detto il difensore: la tesi è stata accolta dal giudice. [r. al.]

Fu nominato alla guida della prima giunta di sinistra a Casale, dal '75 al 1980

Morto l'ex sindaco Franco Ponti

Coppo: «Un galantuomo, difendeva gli umili»

CASALE. E' morto mercoledì mattina all'ospedale Santo Spirito l'avvocato Franco Ponti, 76 anni, per cinque anni, dal 1975 al 1980, sindaco di Casale. L'avvocato Ponti, originario di Alessandria, abitava con la moglie e il figlio Alberto, che fa il grafico, in corso Trento. Aveva lo studio legale in via Mameli.

Due mesi fa era stato ricoverato all'ospedale per problemi al fegato; le condizioni erano, poi, migliorate fino al nuovo, improvviso malore di qualche giorno fa.

Per anni legale del sindacato Cgil, dal 1951 al 1975 Franco ponti era stato consigliere comunale. Nel 1975 è stato eletto primo sindaco comunista di Casale, dopo la legislatura dell'avvocato Motta, incarico che ha ricoperto per un quinquennio.

L'attuale sindaco, Riccardo Coppo, lo ricorda con affetto e stima: «Era un galantuomo, dotato di profonda sensibilità e interprete di una cultura viva. E' stato un amministratore rigoroso e democratico che associava il suo impegno civile al desiderio di giustizia, sempre dalle parte dei poveri e degli umili. In prima linea per l'emancipazione e per la dignità della persona, l'avvocato Ponti è stato di esempio a tutti gli altri amministratori, rappresentando, con il suo impegno, il senso democratico civile. Alla guida della città negli anni in cui la sinistra si stava affermando, ha sempre mantenuto una posizione da arbitro imparziale, senza mai politicizzare il proprio ruolo».

L'avvocato Franco Ponti

Fra gli interventi più importanti adottati durante la sua legislatura, si ricordano la municipalizzazione della azienda del gas e l'avvio della revisione del piano regolatore.

I funerali saranno celebrati oggi pomeriggio alle 16 nella chiesa di San Domenico. La salma sarà tumulata nella tomba di famiglia a Casale. [r. al.]

Negli ultimi sedici mesi è la sesta «soluzione» al problema

Acqui, da maggio rifiuti nell'impianto di Vercelli?

ACQUI TERME. Nuove soluzioni in vista per il problema rifiuti, che attualmente vengono inviati a Pisa con costi sostenuti?

Nei giorni scorsi l'assemblea dei sindaci del Consorzio dell'Acquese ha approvato un protocollo d'intesa per lo smaltimento in discariche autorizzate.

L'accordo, stipulato tra la società «Ipoter Srl» - con sede legale e commerciale a La Spezia - ed il Consorzio, prevede il conferimento nel periodo compreso tra il 31 maggio ed il 31 dicembre di quest'anno di un quantitativo pari a circa mila tonnelate di rifiuti solidi urbani nell'impianto di Vercelli. Il costo è stato fissato in 190 lire al chilo.

Dal canto suo il Consorzio dell'Acquese - nel quadro del progetto per la realizzazione di un impianto di «digestione anaerobica» che dovrebbe sorgere in regione Barbato ad Acqui e di una discarica per sovvalli e ceneri inertizzate in località Gavonata di Cassine - si impegna, previa autorizzazione all'esercizio della discarica stessa, ad accettare nell'impianto le ceneri e le scorie adeguatamente prodotte dall'inceneritore di Vercelli, a 95 lire al chilo, sino a un quantitativo massimo di 15 mila tonnellate annue.

In base all'ipotesi di accordo il Consorzio dell'Acquese e la società Ipoter provvederanno ad eseguire rispettivamente i conferimenti dei rifiuti solidi urbani e delle ceneri e scorie con mezzi propri, idonei a tale tipo di trasporto.

«Come Consorzio abbiamo studiato possibili soluzioni al problema dello smaltimento dei rifiuti - spiega il presidente Antonio Morettini -. Credo che questo protocollo d'intesa, che è il sesto stipulato nell'arco di sedici mesi, debba essere considerato attentamente dai fautori del "No", tenuto conto delle garanzie in esso contenute».

Nonostante il documento sia stato approvato dall'Assemblea dei sindaci, vi sia la presa d'atto da parte della Provincia, è necessario un'ulteriore accordo interprovinciale.

Rimane da sciogliere il nodo della discarica di Gavonata di Cassine, oggetto di una serie di ricorsi al Tar che hanno portato il Tribunale amministrativo all'emissione di un'ordinanza che prevede una serie di accertamenti tecnici sull'idoneità del sito.

Per questo martedì prossimo è stato fissato un primo sopralluogo, lo effettueranno alcuni tecnici del ministero dell'Ambiente.

Gian Luca Ferrise

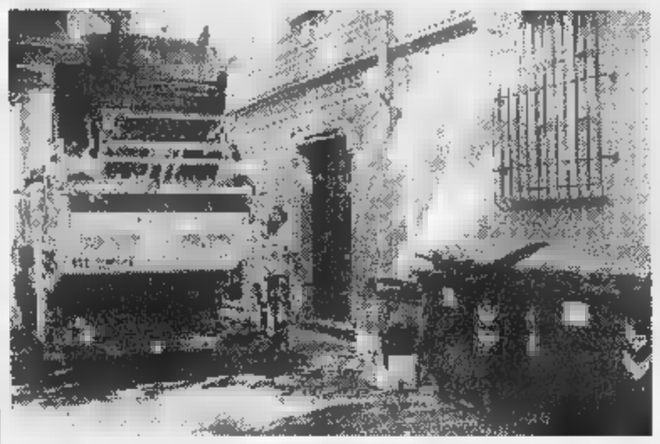

Scambio di «smaltimenti» tra il Consorzio acquese e l'impianto di Vercelli

Da Casale si guarda a Vercellese e Pavese

«Nuovo aeroporto per tre province»

CASALE. Un areoporto di terza categoria, a livello interregionale, che raggruppi esigenze e interessi di più città, è la proposta avanzata dai consiglieri di minoranza di Forza Italia, Alleanza nazionale e Uniti per Casale. La risoluzione, discussa in consiglio comunale, è stata accolta e dà mandato al sindaco Riccardo Coppo di «svolgere un'indagine di fattibilità».

L'ipotesi parte da una considerazione: Casale ha un areoporto, il Cappa, che ormai è molto vicino al centro abitato. Questo comporta da un lato la difficoltà a qualsiasi ampliamento e possibilità di sviluppo; dall'altra un disagio, più volte lamentato, dovuto ai rumori degli aerei che decollano e atterrano vicino alle case e, in particolare, all'ospedale.

Se si trovasse un luogo idoneo per trasferire l'areoporto, di categoria superiore e tale da poter consentire un'attività più ampia rispetto a quella attuale che quasi esclusivamente ricreativa, i benefici, anche economici, sarebbero molteplici.

Questa la tesi dei firmatari della risoluzione, che non dispiace neppure ai tre consiglieri di Città Insieme (Riccardo Calvo, Massimo Miglietta e Corrado Topi) e all'ambientalista Secondo Guaschino, che da tempo sono in prima linea contro gli effetti negativi dell'attuale pista di San Germano.

Un'ipotesi di collocazione è indicata nelle vicinanze del casello autostradale Casale Nord. «In questo modo potrebbe essere di sicuro interesse anche per Vercelli, per Valenza e per Mortara» sottolinea il consigliere di FI, Stefano Bonzano. Quindi il sindaco dovrà verificare se anche a queste città interessa.

«La nostra posizione favorevole - puntualizza Città Insieme - per il momento è limitata allo studio di fattibilità. Un eventuale spostamento dell'areoporto, fuori dal centro abitato, è positiva; ma per giustificarne l'attivazione occorre accertare la compatibilità ambientale, le ricadute economiche e le partecipazioni finanziarie». [s. m.]

L'aeroporto casalese «Cappa»

Successo dell'iniziativa a Bellinzona

Piatti monferrini in Canton Ticino

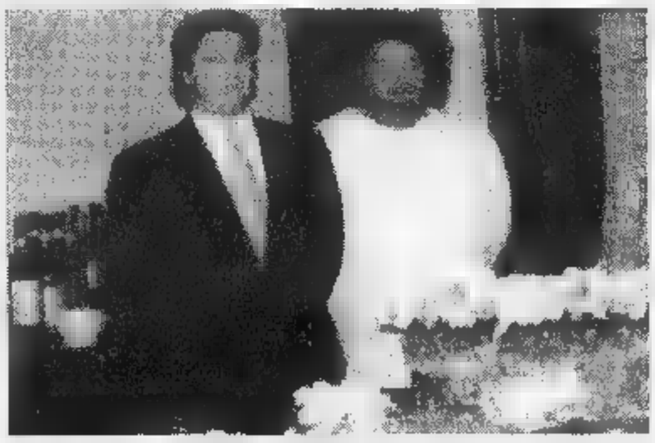

Fabio e Marco Bodo del ristorante «Le Fonti» di Valmadonna ad Alessandria

ROSIGNANO. Cucina e vini del Monferrato nel Canton Ticino alla conquista di palati ed enoturisti. La spedizione ha fatto tappa per 15 giorni al ristorante Pedemonte di Bellinzona. Ai fornelli, accanto ai colleghi svizzeri si sono avvicendati i cuochi del ristorante alessandrino «Le Fonti» di Valmadonna. Guidava la brigata di cucina il giovane chef Fabio Bodio, neo gestore del locale alessandrino con il fratello Marco. Con loro i vini monferrini della società Vicara, un sodalizio di tre cascine e altrettanti produttori (Diego Visconti di Ozzano, Carlo Cassinis di Salabue e Domenico Ravizza di Rosignano) che raggruppa 51 ettari di vigne. Vini e piatti piemontesi, visto il successo dell'iniziativa, si sono conquistati l'inserimento fisso nel menù del ristorante ticinese. [e. ce.]

ASTI

Borsino enologico

Quote stabili attesi i prezzi dei vini nuovi

ASTI. Ancora piuttosto fermo, il mercato dei vini: ieri al salone della Camera di Commercio, relativa calma e poche contrattazioni. Nessuna variazione dei prezzi dei principali rossi. La Barbera d'Asti rimane ad un prezzo elevato (160-250 mila al quintale. La Barbera Piemonte si attesta invece a 140-180 mila; il Monferrato, da 160 a 200 mila. Appare scarsa la disponibilità sui mercati della Barbera, forse complice la situazione creatasi per i grandi acquisti (si parla di quattro milioni di litri), da parte di un gruppo che esporta in Germania a prezzi concorrenziali.

Quanto alle iniziative promozionali, da segnalare, l'avvio dei corsi di degustazione «Il vino che diverte», organizzati dall'associazione «Donne del vino» all'enoteca di Mango (il debutto ieri sera). Anche a Vignale, il corso, in quattro serate, ha preso l'avvio lunedì. Ci sono ancora posti. Informazioni al 594.215.

Infine ultimo appuntamento lunedì 9 a Mango della rassegna «Messaggi in bottiglia»: alle 21 si discuterà dell'immagine dell'Asti Spumante. [e. ce.]

TORINO

Oltre 2000 ettari

Nuovi vigneti ultimo giorno per le domande

TORINO. Scade oggi il termine per la presentazione delle domande per i nuovi impianti di vigneti: nonostante da più parti fossero state richieste proroghe, Bruxelles è rimasta ferma sulle sue posizioni. Eppure solo da poco tempo la Regione Piemonte ha fornito i tabulati: anzi, forse nel timore che l'Unione Europea si rimangi la decisione (o modifichi i termini della questione), la scorsa settimana, l'assessorato all'Agricoltura ha chiesto di consegnare tutte le pratiche al più presto. Ancor prima che scadesse il termine ufficiale.

La possibilità di impiantare riguarda in totale circa 2.500 ettari di terreno in zone vocate: di questa superficie, 2.088 ettari sono stati ottenuti dalla Regione grazie alla riapertura dei termini per i contributi ai giovani imprenditori, su una vecchia normativa comunitaria.

In pratica, un milione ad ettaro per aziende che presentano un piano di adeguamento, con priorità ai titolari tra i 18 ed i 40 anni. Ad un primo calcolo, negli uffici delle organizzazioni agricole ed quelli delle associazioni di produttori, sono già arrivate (per l'Astigiano) un migliaio di domande. [e. ce.]

LIMONE
neve bianca

La neve primaverile ti aspetta
per un divertimento assicurato!
Tutti gli impianti
e i collegamenti aperti
Tutto il sole e la neve che vuoi

Informazioni turistiche:
Consorzio Limone International
Via Roma 32 - Limone Piemonte
Tel. 0171 926.757 - 92101

Informazioni neve:
Geat srl
Via Roma 34 - Limone Piemonte
Tel. 0171 926.254

Una delegazione di produttori di moscato e «Asti» in Cina alla scoperta del Far East

Brindisi con gli occhi a mandorla

Dove lo spumante è più caro dei whisky

SHANGHAI
DAL NOSTRO INVIATO

Buon appetito in cinese si cantilena «man man chi», che vuol dire mangia piano. Ai brindisi non azzardate il nostro «cin cin», che per loro è quasi una parolaccia, ma lanciatevi in un sonante «kampei», ripetuto più volte.

Piccole lezioni di bon-ton che gli uomini del moscato hanno imparato subito. La delegazione commerciale, organizzata dall'Associazione produttori, ha compiuto, in una settimana, un viaggio di 18 mila chilometri toccando Pechino e Shanghai, le due città principali del pianeta Cina. Hanno incontrato giornalisti, importatori e addetti delle società statali di distribuzione.

Sono tornati con molti biglietti da visita in tasca e la speranza di qualche buon affare. «Finora il contratto più certo è per la vendita di una partita di bottiglie di Asti spumante...in Italia» scherza Giorgio Dogliotti, di Castagnole Lanze, che ha incontrato al summit di Shanghai la commerciante Chen Quing Xia, titolare di una società fornitrice dei ristoranti cinesi di mezzo mondo (il marito ne gestisce uno a San Remo). «L'Asti mi piace, è allegro e fa festa: penso potremo fare buoni affari» ha detto sorridendo la signora cinese. E' la voglia di businness, dopo le aperture commerciali del regime comunista, a muovere questo immenso mercato da un miliardo e 300 milioni di persone, dove secondo il nostro ambasciatore Quaroni, presente alla cena di gala a Pechino, ci sono più di un milione di cinesi con un patrimonio di oltre un milione di dollari. Nell'ex Celeste impero, spariti i risciò, c'è chi ora viaggia in Ferrari («ne hanno immatricolate già 14» annota puntiglioso l'ambasciatore). E' questa fascia alta che l'Asti, esportato con alterne fortune in tutto il mondo per 70 milioni di bottiglie l'anno, cerca di inserirsi come vino simbolo dell'Italian style.

Ma «grandi muraglie» da superare non mancano, a cominciare da quella fiscale. I cinesi sono molto favorevoli alle joint-venture con imprese straniere che portino tecnologie e creino impianti in loco (nel settore dei vini lo ha fatto la Cavit, ci sta pensando la Zonin, sono già affermate le francesi Martell e Remy Martin con i loro distillati). Chi importa deve invece sottostare a tasse doganali che fanno raddoppiare i costi, cui si vanno aggiunti i noli dei trasporti.

«Pensiamo che l'Asti possa collocarsi nella fascia tra i 100 e i 150 yuan, ovvero tra le 20 e le trentamila lire a bottiglia» ha commentato il presidente dell'associazione produttori Evasio Polidoro Marabese.

In un supermercato di Shanghai, accanto alla avveniristica Jin Jang Tower (44 piani, con ristorante girevole sulla sommità) una bottiglia di Asti Cinzano è venduta a 149 yuan, dieci in meno di una di whiskey irlandese. Stranezze di cui bisogna tener conto.

«E poi ci sono le importazioni parallele e il contrabbando da Taiwan» annota Marco Olivieri della Bersano di Nizza Monferrato, già presente a Hong Kong. Insomma il «Far East» dove per imporsi, ci vogliono investimenti e idee vincenti.

E i produttori di moscato? Accanto alle marche già presenti sui mercati internazionali (Cinzano, Gancia, Sant'Orsola, Zonin, Riccadonna, Arione, Capetta) della delegazione in Cina facevano parte quattro cantine sociali (Canelli, Viticoltori dell'Acquese, Terrenostre di Cossano Belbo, La Torre di Castel Rocchero) e qualche piccolo produttore. «Finora abbiamo esportato il nostro moscato solo in Germania, siamo qui per curiosità» commenta Ivan Rivetti di Neive, 25 anni, che durante le degustazioni si è fatto aiutare dalla fidanzata Giuliana («lei sa bene l'inglese, io purtroppo no»).

Osvaldo Brondolo, enologo della cantina di Canelli, ha una proposta. «Mettersi assieme per una strategia comune e cercare alleati di altri settori del made in Italy». Alla Perlino di Asti la stanno applicando: «Abbiamo un accordo con il gruppo Valetto che produce componenti per auto e alluminio. Loro sono già introdotti in Asia e ci aiutano» dice il direttore commerciale Luigi Bersano. La Cina può diventare davvero vicina.

Sergio Miravalle

A lato: l'enologo di Canelli «Asti spumante» alla degustazione proposta dai piemontesi a Shanghai. In alto, il barbiere di strada sotto le mura della città proibita a Pechino

Incontro in Regione

Tavolo verde per puntare sui campi

TORINO. Approfondire la conoscenza dello stato dell'agricoltura piemontese. Individuare le principali direttive di sviluppo. Costruire una politica di settore integrata attraverso una politica di concertazione. Sono questi i principali obiettivi del «tavolo verde» regionale istituito ieri tra la Regione Piemonte e Coldiretti, Confagricoltura e Cia. «Una delle prime emergenze - ha spiegato Bartolomeo Masino, presidente Coldiretti, anche di Vittorio Viora (Confagricoltura) e Peppino Cancelliere (Cia) - è quella delle risorse finanziarie, finora del tutto insufficienti. La nota di variazione al bilancio preventivo 1998 della Regione non consente, infatti, la copertura di alcune attività tradizionali nel campo della ricerca e della sperimentazione, ad esempio nei comparti dei cereali e dell'ortofrutta». Le tre organizzazioni hanno poi posto seconda questione: l'approvazione del disegno di legge sul riordino delle funzioni amministrative.

Il presidente della Giunta, Enzo Ghigo, e l'assessore all'Agricoltura, Giovanni Bodo hanno assicurato che «nella variazione di bilancio già programmata per il di giugno verranno inseriti risorse anche a favore di quei capitoli rimasti finora scoperti». Finora già stati stanziati anche attraverso i Regolamenti Comunitari, finanziamenti per il settore agroindustriale (256 miliardi), per miglioramenti aziendali (circa 600 miliardi), per insediamenti giovanili (più di 100 miliardi), per le zone svantaggiate (130 miliardi), per l'agricoltura «eco compatibile» (95 miliardi tutti di provenienza comunitaria) e per l'acquisto di macchine agricole in zone svantaggiate. Bodo ha poi spiegato che «il problema delle deleghe sarà affrontato con le associazioni professionali le quali ci confronteremo sul testo del disegno di legge». (m. tr.)

Istituire un osservatorio; le aziende paghino i lavori; il sito non diventi discarica rifiuti

Bonifica Acna, queste 3 condizioni

Ordine del giorno di tutti i gruppi regionali

TORINO. La costituzione di un osservatorio regionale per garantire un monitoraggio in tutte le fasi delle operazioni di bonifica del sito Acna. La certezza che Enichem, Acna e Oganic Chemical paghino i lavori di bonifica. L'impegno chiesto alla Regione Liguria di prevedere nel sito, a bonifica ultimata, di alcuna attività concernente lo smaltimento dei rifiuti. Ecco le condizioni che il Consiglio regionale del Piemonte ha fissato nel concedere il via libera alla Giunta regionale per la firma del protocollo d'intesa. Il tutto è contenuto in un ordine del giorno sottoscritto da tutti i gruppi regionali (Riba e Foco per il pds; Cavallera e Cotto per il Cdu; Casoni e Griffini per An; Angeli e Spagnuolo per i socialisti, Moro per Rifondazione; Peano per il ppi e Toselli per Forza Italia) e approvato all'unanimità nella riunione pomeridiana dell'assemblea regionale. Nel documento si chiede anche alle tre società di «cessare immediatamente l'accumulo di scarichi allo stato liquido e/o semisolido nei lagunaggi» e «ridurre drasticamente l'attuale prelievo dal fiume Bormida di circa 1800 mc/ora secondo le indicazioni della commissione mista tecnico-scientifica che dovrà pronunciarsi entro tre mesi». Tra i compiti dell'osservatorio c'è anche quello di assicurare il rispetto delle norme di legge anche per «lo smaltimento al di fuori del sito Acna e della Valle Bormida dei lagunaggi e del materiale conseguente alla bonifica». (m. tr.)

GENERAZIONE EURO

La Banca Popolare [illegible] guarda al futuro dell'Europa

Guardateli anche voi, sono loro il futuro dell'Europa: i nostri ragazzi e ragazze. Ed è a loro che la Banca Popolare di Novara ha pensato lanciando nelle scuole elementari e medie il progetto **OBIETTIVO EURO**, perché possano entrare con il piede giusto nella nuova realtà economica.

È un'iniziativa che prevede il coinvolgimento degli insegnanti, i quali grazie agli strumenti messi a disposizione illustrano l'Euro in modo semplice, stimolante e costruttivo. I ragazzi vengono coinvolti in classe in una divertente lezione-gioco per familiarizzare la Moneta Unica, conoscerne le tappe decisive, capire la portata del cambiamento e mettere a fuoco tutto ciò che deve sapere il cittadino della nuova Europa.

OBIETTIVO EURO è solo l'ultima di una di azioni della Banca Popolare di Novara rivolte ai risparmiatori più giovani. A loro, le offerte *Baby Teen* (per bambini fino a 5 anni) e *UnderTeen* (per ragazzi da a 13 anni) sono riservate condizioni interessanti e regali che non sono i soliti gadget: *EuroPuzzle* e *EuroTour*, giochi formativi per compiere i primi passi in Europa con il sorriso sulle labbra.

Banca Popolare di Novara

Gli Sportelli della Banca Popolare di Novara sono a vostra disposizione per ogni ulteriore informazione.

Domattina al Politeama spettacolo dedicato agli studenti delle superiori

[redacted] palcoscenico

Una giovane interprete molto applaudita

ASTI. Una proposta didattica [redacted] d'impegno civile: [redacted] lo spettacolo «Il diario [redacted] Anna Frank» che sarà proposto domattina al Politeama dalla compagnia geno[redacted] «Teatro del Mediterraneo».

La rappresentazione, che s'inizierà all[redacted] 10,30, è destinata agli studenti delle scuole superiori, anche se lo spettacolo è nato per la normale programmazione teatrale e, dopo il debutto in febbraio, ha incontrato il successo anche a Milano, al teatro Carcano. I cronisti hanno notato l'ottima accoglienza del pubblico, in particolare dei giovani.

La compagnia ligure, sotto la regia di Pierluigi Cominotto, ha allestito il testo di Frances Goodrich e Albert Hackett, ispirato al celebre diario della ragazza ebrea olandese, che visse nascosta in un ammezzato dall'inizio della seconda guerra mondiale fino al 1944. Catturata dai nazisti in seguito a una spiata, Anna Frank terminò la sua esistenza nel cmapo [redacted] concentramento di Bergen Belsen, poche settimane prima dell'arrivo degli inglesi.

Una storia simbolo di un'adolescenza distrutta dalla follia del nazismo, che ha ispirato spettacoli teatrali e film. In questo caso, la vicenda è presentata [redacted] calcare la mano sulla tragedia delle persecuzioni; si [redacted] scelto di mettere in evidenza la voglia di vivere e [redacted] non cedere alla disperazione della giovane. Testimoniato da una frase emblematica [redacted] diario: «malgrado tutto io credo [redacted] all'intima bontà dell'uomo».

La parte di Anna Franck è affidata a una giovane attrice, Lucia Piani, che si è segnalata grazie alla [redacted] interpretazione particolarmente convincente. E la scelta del regista è stata quella [redacted] descrivere la quotidianità di otto rifugiati-prigionieri, che non lascia presagire l'epilogo.

Lo spettacolo ha avuto il patrocinio del ministero della Pubblica Istruzione. Il prezzo dei biglietti è di 15 mila lire. [c. f. c.]

Gli attori del «Teatro del Mediterraneo» domattina di scena al Politeama

[redacted]

[redacted]

L'«Odissea» del Sipariettto

COSTIGLIOLE. [redacted] teatro comunale ospiterà domani sera, alle 21, lo spettacolo «L'Odissea», musical «da un'idea di Omero» proposto dalla compagnia astigiana «Il Siparietto». E' una riduzione in chiave comica interpretata da un gruppo di attori maschi, tutti dipendenti della Telecom, che hanno curato ogni dettaglio dell'allestimento.

Il biglietto (posto unico) costerà 15 mila lire. Il ricavato della serata sarà devoluto al fondo pro bimbi di Cernobil (i ragazzini arriveranno in frazione Motta a luglio, e [redacted] ospiti in alcune famiglie).

I biglietti sono in prevendita dal parrucchiere Bergamasco (tel. 961.365), da Vanna Viarengo (592.401) oppure alla scuola [redacted] ballo Mady di Asti (34.351). [l. n.]

Invitati da liceo classico e Centro studi alfieriani

[redacted] raccontano [redacted] palazzo Ottolenghi

ASTI. Tre fra i più importanti poeti italiani di oggi [redacted] i protagonisti di una serie di incontri organizzata dal liceo classico «Alfieri» con il Centro nazionale di studi Alfieriani.

L'iniziativa è rivolta agli studenti, come integrazione al corso di studi proposta dal preside Serafino Ferraris con [redacted] direttore del Centro Carla Forno, ma gli incontri [redacted] aperti [redacted] tutti. Si terranno tutti nel salone di palazzo Ottolenghi a partire dalle 16.

Il ciclo s'inzierà oggi con Luciano Erba. Milanese, 76 anni, [redacted] un lucido testimone dell'evoluzione letteraria in Italia nel [redacted] condo dopoguerra. Nel '47 [redacted] trasferì a Parigi come borsista, divenendo poi insegnante. Dagli Anni '50, rientrato in Italia, Erba è stato uno degli scrittori che avevano come punto [redacted] riferimento il «Blu bar» di Milano. Tra gli altri c'erano personaggi [redacted] Carlo Bo, Bartolo Cattafi, Piero Chiara, Maria Corti, Nelo Risi, Vittorio Sereni e Sergio Solmi. Insieme avevano dato vita [redacted] quella che il critico Luciano Anceschi aveva definito la «linea lombarda» nel movimento post-ermetico. Erba comparve così nella storica antologia curata da Anceschi, accanto a Modesti, Orelli, Rebora e Sereni. Il poeta è stato inoltre nel comitato di redazione della rivista «Itinerari», collaboratore de «La Fiera letteraria». Negli Anni '60 Erba ha vissuto negli Stati Uniti, collaborando a riviste come «Poetry» e «The Western Review»; è poi tornato a Milano diventando professore di letteratura francese e traduttore. La bibliografia di Erba è ricca di titoli, spaziando dalla saggistica alla narrativa. Tra i suoi testi di poesia più recenti c'è «L'ippopotamo», pubblicato da Einaudi nel 1991.

Prossimi incontri saranno venerdì 13 marzo con Giorgio Barberi Squarotti, scrittore e docente di letteratura italiana moderna [redacted] contemporanea all'Università di Torino, e venerdì 20 marzo, con Maurizio Cucchi, poeta e critico, collaboratore di «Specchio» de «La Stampa». [c. f. c.]

[redacted]

Tra rock e letteratura

Sarà presentato stamane alle 10.15 in sala giunta dall'assessore Maria Debenedetti il programma della rassegna musicale [redacted] letteraria «In musica e poesia». L'inziativa, organizzata dal Comune [redacted] le associazioni «Sonika», «Astinsieme» [redacted] le librerie «Bottega del libro» e «Alberi d'acqua», si terrà da sabato al 23 maggio al Centro Giovani di via Goltieri. Ogni sabato sera si terranno concerti di giovani complessi astigiani, dal rock al folk. Questi gli interpreti: «Jeeg [redacted] i robot d'acciaio», «Passi falsi», «Gibi e i magnifici», «Bandar log», «Anemja», «B.L.U. Alone», «Brama», «Jack and the family», «Bakkanor», «Puzzle», «Pronto soccorso», «Ghironda» [redacted] Andrea Pozzoli all'arpa celtica. Sono in programma anche quattro serate dedicate alla poesia [redacted] titolo «Frammenti coerenti». Appuntamenti l'11 marzo, il 16 aprile, il 14 maggio [redacted] il 4 giugno. L'ingresso a tutti gli appuntamenti è libero.

[redacted]

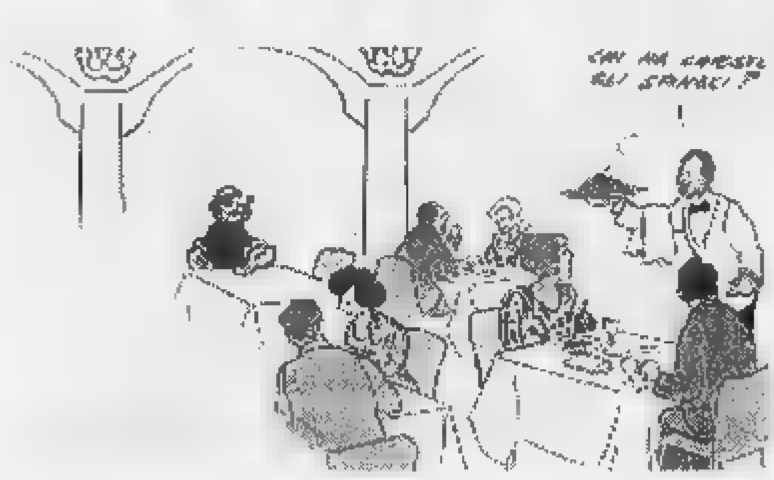

La vignetta di Cattoni che compare sul menù di [redacted] al «Falcon Vecchio»

Il ristorante «Falcone vecchio», via San Secondo 8 (tel. 593.106), ospita stasera «Sette cene per sette settimane». Questo il menu (85 mila lire): aperitivo con sgonfiotti al gorgonzola, bocconcini con olive e acciughe, canapé assortiti, insalata [redacted] fagioli bianchi, carne cruda all'astigiana con spuma di «seirass», sformato di spinaci con fonduta, tortino di polenta con lumache, grive monferrine, pappardelle alle punte di asparagi, assaggio di pasta e fagioli, corona di capretto al forno e insalata, stufato d'asino [redacted] polenta. Zabajone al Moscato d'Asti con pasticcini. Vini: Spumante classico riserva Contratto, Chardonnay Ca' dei Mandorli, Barbera d'Asti Ronco Maio, «Tindaro» Neirano, Moscato d'Asti Bera. Cuoche: Roberta Nascimben e Laura Bruno. In sala: Laura Marmo e Donato Vernino. Il menu è disegnato da Ernesto Cattoni, grafico e illustratore milanese. La rassegna gastronomica ha anche [redacted] fine benefico. I 49 menu disegnati dai migliori vignettisti italiani, sono raccolti in [redacted] volume venduto a 30 mila lire. Lo si trova nei ristoranti di «Sette cene...» [redacted] all'Unione commercianti [redacted] Asti. Il ricavato andrà [redacted] beneficio dei terremotati dell'Umbria e delle Marche. [a. b.]

[redacted]

[redacted] Il governatore Lions in visita [redacted] Asti

Il Lions club di Asti, presieduto da Renato Goria, nella sua ultima riunione ha ospitato [redacted] medico Ezio Agostinucci. Già so[redacted] del club astigiano e attualmente governatore del distretto 108 IA-3 cui fanno capo 42 club di Piemonte [redacted] Liguria, tra cui quello di Asti, Agostinucci ha ricordato alcuni soci [redacted] ha appreso delle attività benefiche a favore dei terremotati. Ha poi ricordato che [redacted] maggio ricorrerà il trentacinquennale del club astigiano in concomitanza con gli 80 anni del Lions internazionale. Nuova riunione dei soci stasera al ristorante Reale.

[redacted] Musica e filastrocche per gli insegnanti

Si terrà il 16 [redacted] 17 marzo il corso di aggiornamento per insegnanti di scuola materna ed elementare «Dalla musica al conoscere», organizzato dalla Siem, società educazione musicale. Il corso, autorizzato dal ministero della Pubblica Istruzione, è dedicato all'uso delle filastrocche nella didattica interdisciplinare e per insegnare musica. Docente sarà la modenese Paola Poggi. [redacted] lezioni [redacted] terranno dalle 15,30 alle 19,30 alla scuola media di Montegrosso. Adesioni: 213.749 (Bussa) e 531.453 (Scassa).

[redacted] Le iscrizioni a «Portacomarock»

C'è tempo fino al 15 marzo per partecipare al festival «Portacomarock» organizzato da un gruppo di giovani portacomaresi. Il festival, aperto a tutti i giovani complessi proporrà alcuni giorni di musica in zona «Rio» nella prossima estate. Per informazioni [redacted] adesioni si può telefonare al 0347/42.42.085 (Andrea Cerrato), oppure 0347/488.20.95 (Roberto). C'è anche l'e-mail: andcerratin.it.

[redacted] Imparare [redacted] respirare al Centro di Armonia

Stasera alle 21 al Centro di Armonia [redacted] cascina Valgomio a Moncucco sarà presentato il [redacted]o di «Respiro cosciente e circolare» condotto da Renato Cadeddu. L'ingresso è libero, necessario dare conferma telefonica. Sabato e domenica si terrà invece [redacted] corso «Come accompagnare i viventi» con Kira Schirinskij. Per adesioni telefonare allo 011/987.49.17.

[redacted] Il Lions di Moncalvo e i beni culturali

Il Lions club «Moncalvo Aleramica» ha organizzato una conferenza dedicata alla «Proteione internazionale dei beni culturali: dalla convenzione dell'Aja del 1954 all'iscrizione dei castelli del Monferrato nella lista del patrimonio mondiale dell'Unesco».

L'appuntamento è per mercoledì 11 marzo alle 21 nella biblioteca di Moncalvo. Ne parlerà Massimo Carcione, consigliere provinciale e segretario generale della Sipbc, Società italiana per la protezione di Beni culturali.

L'astigiano Ezio Agostinucci governatore dei Lions club

[redacted] Smettere di fumare [redacted] Castagnole Lanze

Sono aperte le [redacted] al corso per smettere [redacted] fumare organizzato, da domani al 13 marzo, dalla Lega contro i tumori di Castagnole Lanze. Le lezioni (di un'ora e mezza) saranno ospitate, dalle 21, nella sede di via Tagliaferro. La partecipazione è gratuita, ma limitata a una ventina di persone. Iscrizioni all'878.207 e 877.433.

[redacted] Corso per diventare volontari ospedalieri

Domani si terrà la terza lezione, in Provincia, del corso di formazione Avo per volontari ospedalieri. Alle 21 il direttore Francesco Arena parlerà della casa di riposo «Città di Asti». Seguirà la relazione di Giorgio De Alexandris, specialista in Geriatria e Gerontologia, su «Come accostarsi all'anziano».

[redacted] Un premio [redacted] racconti dedicati al Monferrato

E' stata indetta la 4ª edizione del premio letterario «Monferrato ti racconto». I racconti inediti (non più di le 30 cartelle) vanno inviati (entro il 30 giugno) al Circolo «Amici dei Batù», via IV Novembre 7, 15041 Altavilla Monferrato (Al); quota di iscrizione 30 mila lire. tel. 0142/926.233.

GIORNO E NOTTE

ASTI. Cinema d'essai al «Lumière» (ex Don Bosco): alle 21,15 sarà proiettato «L'ospite d'inverno» con Emma Thompson. Ingressi 8 mila lire.

ASTI. Alle 21,15 al circolo Nosenzo, via Corridoni, saranno proietta[redacted] le diapositive su «Madeira, isola-giardino nell'oceano Atlantico» di Gianni Ercole e Laura Gazzano; organizza il gruppo di «Avventure nel mondo». Ingresso libero.

ASTI. Alle 22 serata «Rockin'» al Akhenaton bar. Si balla revival [redacted] i dj della «Mukkapazza squad». Ingresso libero, consuma[redacted] facoltativo.

ASTI. Al «Tutti giù per terra» di via Brofferio stasera suonano i «Divieto di sosta», repertorio internazionale. Dalle 21,30.

VIGLIANO. Appuntamento con [redacted] liscio [redacted] dancing «Symbol» sulla Asti-mare. Alle 21,30 si balla con «Tamy And». In funzione anche la vineria; nella seconda saletta musica latino-americana. Info: 952.132.

ASTI. Stasera alle 22 al «Baretto», corso Ferraris, karaoke con gli «Impronta»: Daniela Ferraris, tastiere e Ignazio Ponzo, voce. Ingresso libero.

CASTELNUOVO DON BOSCO. Stasera la «Corriera del Teatro» del Sipario Amico (tel. 011/992.73.54) raggiungerà il teatro Alfieri di Torino per assistere al «Tartufo» [redacted] Luca de Filippo.

OGG[redacted] AD ASTI [redacted]

[redacted]

LUX. Tel. 594.147. **Starship troopers** di Paul Verhoeven. [redacted]: 19,45; 22,30. Lire 10.000/8000.

POLITEAMA. [redacted] **[redacted]sta** di G. Fleder, con M. Freeman, A. Judd, T. Goldwin. Or.: 20; 22,30. [redacted] 10.000; 8000.

RITZ. Tel. 530.085. **Simpatici & Antipatici** di e con C. De Sica, con Leo Gullotta e G. Funari. Or.: 20,25; 22,30. Lire 10.000; 8000.

[redacted] Tel. 595.040. **Titanic**. di J. Cameron, con L. Di Caprio e K. Winslet. Or.: 18; 21,30. L. 10.000; 8000.

[redacted] Tel. 598.457. [redacted] **clonazione**, con Sigourney Weawer e [redacted] Ryder. Or.: 20,20; 22,30. Lire 10.000/8000.

[redacted] BOSCO). Tel. 410.856. **L'ospite d'inverno.** [redacted] 21,15. L. 8000 (30.000 abbonamento 6 spettacoli).

[redacted]

[redacted] Tel. [redacted]689. **Qualcosa [redacted] cam[redacted]**, di J. L. Brooks con J. Nicholson, H. Hunt, G. Kinnear. Ore 20,30; 22,30. L. 7000.

[redacted]

[redacted] Tel. 966.376. RIPOSO.

[redacted]

[redacted]. Tel. 701.459. [redacted].

LUX. Tel. 702.788. RIPOSO.

SOCIALE. Tel. 701.496. RIPOSO.

VERDI. Tel. 701.459. **Il macellaio**, di A. Grimaldi con A. Parietti e M. Manojlovic. Ore 20,30; 22,30. L. 10.000 (7000).

[redacted]

CRISTALLO. Tel. 975.124. RIPOSO.

LUX. Tel. 975.016. **Film e luci** [redacted] Or.: 20,30; 22,30. Lire 10.000/8000

SPLENDOR. [redacted]. 982.288. RIPOSO.

[redacted]

ARISTON. Tel. (0144) 322.885. **Il macellaio**, di A. Grimaldi con A. Parietti e M. Manojlovic. [redacted] 20,30; 22,30. L. 10.000 (7000).

[redacted]: T. (0144) 322.400. **Il testi[redacted] dello sposo**, di P. Avati, con D. Abatantuono. Ore 20; 22,30. [redacted] 10.000 (7000).

[redacted]

[redacted] Tel. (0142) 452.081. **Starship troopers.** Or.: 20; 22,25; [redacted] 12.000; 9000.

[redacted]. Tel. (0142) 452.081. [redacted] **La clonazione**. Ore 20,15; 22,20. L. 10.000.

[redacted] Tel. 0142/452.818. **Il colle[redacted]**. [redacted]: 20,10; 22,30. Lire 12.000, [redacted].

[redacted]

ALESSANDRINO. Tel. (0131) 252.644. **Starship Troopers - [redacted] spazio** di P. Verhoeven. Or.: 20; 22,30. Lire 12.000 [redacted] unico).

AMBRA. [redacted]. 252.079. **Alien - La clonazione** di J-P. Jeunet, [redacted] S. Weaver, W. Ryder. Or.: 20; 22,20. Lire 10.000, 7000.

COMUNALE - SALA GRANDE. Tel. 234.240. Concerto di **Fiorella [redacted]** Ore 21,15. Biglietto L. 55.000; 45.000.

COMUNALE - SALA FERRERO. Tel. 234.240. **Il vestito** di A. [redacted] Warmerdam. Ore 21,30. L. [redacted] (riservato soci).

CORSO. Tel. 268.080. **The boxer**, con D. Day-Lewis, E. Watson. Or.: 20; 22,15. [redacted] 12.000 (posto unico).

CRISTALLO. Tel. 341.272. **Film [redacted] [redacted]**. Or.: 16; 17,30; 19; 20,30; 22,30. Lire 90[redacted].

GALLERIA. Tel. 252.112. **Titanic,** di J. [redacted]meron, con L. Di Caprio. [redacted] 21,30. [redacted] 12.000.

MODERNO. Tel. 252.707. [redacted] **giardino del [redacted] e del male** di C. Eastwood, con K. Spacey, J. Cusack. Or.: 19,30; 22,15; L. 12.000.

[redacted]

EDEN. Tel. 363.021. **Titanic** di J. Cameron, con L. Di Caprio, K. Winslet. Or.: 18; 21,30. [redacted] 10.000; [redacted]

MORETTA. Tel. 440.340. [redacted].

NELLE SALE DI [redacted]

ADUA 200 * c.so G. Cesare 67, tel. 856.521. **Qualcosa [redacted] [redacted]biato...** Or.: 15; 17,30; 20; 22,30. Ingr. pom. 7000; [redacted] 11.000.

ADUA 400 * c.so G. Cesare 57, [redacted]. 856.521. [redacted] teatri.

[redacted] v. Chiesa della Salute 77, tel. 210.985. **Tre uomini e una g[redacted]a**, di e c[redacted] Aldo, [redacted] e Giacomo, M. Venier, M. Massironi. Or.: 20,40; 22,30. Ingr. pom. [redacted]; [redacted] 11.000.

[redacted] 1 * c. V. Emanuele 52, [redacted]. 547.007. [redacted] **cambiato**. Or.: 14,30; 17,10; 19,50; 22,30. Ingr. pom. 7000; cinecard 5000; sera 12.000; cinecard 10.000.

AMBROSIO [redacted] 2 * c. V. Emanuele 52, tel. 547.007. **Il collezionista** di G. Fleder. Viet. min. 14. Or.: 15; 17,30; 20; 22,30. Ingr. pom. 7000; cinecard 5000; sera 12.000; cinecard 10.000.

[redacted] **MULTISALA 3** * c. V. Emanuele 52, tel. 547.007. [redacted] **boxer** di J. Sheridan. [redacted]: 15; 17,30; [redacted]; 22,30. Ingr. pom. 7000; cinecard 5000; sera 12.000; cinecard 10.000.

ARLECCHINO c. Sommeiller 22, tel. 581.71.90. **Il collezionista**, [redacted] [redacted]. Fleder con M. Freeman, [redacted]. Judd, T. Goldwyn. Or.: 15,30; 17,50; 20,10; 22,30. Ingr. pom. 7000; sera 11.000.

CAPITOL via San Dalmazzo 24, tel. 540.605. **Starship Troopers - [redacted] dello spazio** regia P. Verhoeven, con C. Van Dien, M. Ironside. Or.: 16,15; 20; 22,35. Ingr. pom. 7000; sera 11.000.

CENTRALE * via C. Alberto 27, tel. 540.110. **I dilettanti (Criminali disorganizzati)**, di P. Orealhnach con B. Gleeson. Or.: 16,30; 18,30; 20,30; 22,30. Ingr. pom. 7000; sera 11.000; Aiace [redacted]

C. [redacted] 1 v. Garibaldi 32/E, tel. 436.07.23. **Il testim[redacted]e dello spo[redacted]**, regia P. Avati con D. Abatantuono, I. Sastre. Or.: 15,55; 18,10; 20,25; 22,40. Ingr. pom. [redacted]; sera 11.000.

[redacted] [redacted] Garibaldi 32/E, tel. 436.07.23. **Keep cool**, regia Z. Yimou, con J. Wenn, L. Baobao, Q. Ying, G. You. [redacted]: 16; 18; 20,15; 22,30. Ingr. pom. 7000; sera 11.000.

CIAK c. G. Cesare 105, tel. [redacted]039. **Simpatici e antipatici**, regia C. De Sica, con C. De Sica, G. Funari, L. Gullotta, S. Izzo, A. Haber, [redacted]. Messeri. Or.: 15,50; 18,05; 20,20; 22,30. Ingr. pom. 7000; sera 11.000.

[redacted] Goito 5, [redacted]. 650.71.00. **[redacted] uomini e una gamba**, di e con Aldo Giovanni e Giacomo. Or.: 16,30; 18,30; 20,30; 22,30. Ingr. pom. 7000; sera 11.000.

DORIA via Gramsci 9, [redacted]. 542.422. **Titanic** regia [redacted] J. Cameron, con L. Di Caprio, K. Winslet. Or.: 15,45; 21. Ingr. pom. 7000; sera 11.000.

ELISEO [redacted] p.za Sabotino, tel. 447.5241. **Boogie Nights**, di P. [redacted]. Anderson, con M. Wahlberg, B. Reynolds. Or.: 16; 19; 22,10. V. M. 14. Ingr. pom. 7000; sera 11.000.

[redacted] * p.za Sabotino, [redacted]. 447.5241. **La vita è bella**, di e con Roberto Benigni, N. Braschi. Or.: 15; 17,30; [redacted]; 22,30. Ingr. pom. [redacted] sera 11.000.

ELISEO ROSSO * p. Sabotino, [redacted]. 447.5241. **Crimini invisibili**, di W. Wenders, con B. Pullman. Or.: 15; 17,30; 20; 22,30. Ingr. pom. [redacted] sera 11.000.

[redacted] * p. V. Veneto 5, tel. 817.1642. **[redacted] testimone dello sposo** di Pupi Avati, con D. Abatantuono, Ines Sastre. Or.: 16; 18,10; 20,20; 22,30. [redacted] pom. 7000; sera 11.000; Aiace [redacted].

ERBA 1 * c. Moncalieri 241, tel. 661 54 47. **La vita è bella**, [redacted] e con R. Benigni, N. Braschi. Or.: [redacted],20; 22,30. Ingr. 11.000, rid. [redacted].

ETOILE v. Buozzi ang. v. Roma, tel. 530 353. **Starship Troopers - Fanteria dello spazio** regia P. Verhoeven, con C. Van Dien, M. Ironside. Or.: 18,05; 19,50, 22,25. Ingr. [redacted] 7000, sera 11.000.

FARO via Po 30, [redacted]. 817.3323. **Titanic** regia di J. Cameron, con L. [redacted] Caprio, [redacted]. Winslet. Ore 18,05; 21,40. Ingr. 11.000.

FIAMMA c.so Trapani 57, tel. 385.20 57. **The Jackal**, regia [redacted]. Caton-Jones, [redacted] Bruce Willis, Richard Gere. Or.: 14,15, 17. 19,45; 22,30. Ingr. pom. 7000, sera 11.000.

IDEAL c. Beccaria 4, tel. 521.4316. **Paradiso perduto** di A. Cuaron, con E. Hawke, G. Paltrow, R. De Niro. Or.: 15,30; 17,50; 20,10; 22,30. Ingr. pom. 7000; sera 11.000.

KING via Po 21, tel. 812.5996. **Monella**, di Tinto Brass. [redacted]. min. 18. Or.: 14,30; 16,30; 18,30; 20,30; 22,30. Ingr. pom. 7000; [redacted] 11.000; Aiace 6000.

KONG * via S. Teresa 5, tel. 534.614. [redacted] **rius et Jeannette** di R. Guédiguian con Ariane Ascaride, Gerard Meyland, J. P. Darroussin. Or.: [redacted],30; 18,30; 20,30; 22,30. Ingr. [redacted] 7000; sera 11.000; Aiace 6000.

LUX Galleria San Federico, tel. 541.283. **Titanic**, regia J. Cameron con L. Di Caprio, K. Winslet. [redacted]: 14,20; 17,55; 21 30. Ingr. [redacted] 7000; sera 11.000.

MASSIMO 1 * [redacted] Montebello 8, tel. 817.1048. [redacted] **(The end of violence)**, di W. Wenders, con B. Pullman, A. Mac Dowell. Or.: [redacted]; 18,10; 20,20; 22,30. Ingr. pom. 7000; sera 11.000.

NAZIONALE 1 * v. Pomba 7, tel. 812.4173. **Boogie Nights**, di P. T. Anderson, con M. Wahlberg, B. Reynolds. Or.: 15,30; 18,30; 21,30. V. M. 14. Ingr. pom. 7000; sera 11.000.

[redacted] 1 * [redacted] Pomba 7, tel. 812 41 73. **Grazie signora Thatcher** [redacted] M. Herman [redacted]: 15,30. 17,50. 20,10, 22,30. Ingr pom. 7000, sera 11 000.

OLIMPIA 1 * [redacted] Arsenale [redacted], tel. 532.448. **The boxer** di J. Sheridan, con D. Day-Lewis, E. Watson, B. Cox, K. Stott. Or.: 15,15; 17,40, 20,05; 22,30 Ingr. pom 7000; sera 11.000.

OLIMPIA 2 * via Arsenale 31, tel. 532.448. **L'uomo della pioggia**, di F. F. Coppola, con J. Goshain, [redacted]. Rourke, D. [redacted] Vito. Or.: 15; 17,30. [redacted], 22,30 Ingr. pom 7000; sera 11.000.

REPOSI 1 via XX Settembre [redacted]. tel 531 400. **In [redacted] [redacted]**, di Frank Oz, [redacted] Kevin Kline, Joan Cusack, Matt Dillon, Debbie Reynolds. Or.: 15,10, 17; 18,50; 20,40, 22,30. Ingr pom 7000; sera 11 000.

REPOSI 2 via [redacted] Settembre 15, tel 531.400. **Simpatici e antipatici**, di C. De Sica con C. De Sica, G. F. Funari, L. [redacted], S. [redacted], [redacted]. Haber. [redacted]: 15,50, 18,05; 20,20; 22,30, Ingr. pom. 7000; [redacted] 11.000.

REPOSI 3 via XX Settembre 15. tel. 531.400. **The Jackal**, regia di M. Caton-Jones, con B. [redacted], R. Gere, S. Poiber, D. Venora. Or.: 15. 17,30; 20; 22,30. Ingr. pom. 7000; sera 11.000.

REPOSI 4 via XX Settembre 15, tel. 531.400. PROSSIMA APERTURA.

[redacted] Gall. Subalpina, [redacted]. 562.0145. **Harry a pezzi,** di e con W. Allen, con B. Crystal, D. Moore, R. Williams. Or.: 16,15; 18,20, 20,25; 22,30. Ingr. pom. 7000; sera 11.000.

[redacted] [redacted] v. Acqui 2, tel. 819.01.50. **L'avvocato del diavolo**, regia Taylor Hackford, [redacted] A. Pacino, Keanu Reeves, Charlize Theron. Or.: 16,50; 19,40; 22,30. Viet. min. 14. Ingr. pom. 7000; sera 11.000.

[redacted] via Roma 336, tel. 562.1789. [redacted] **- La clonazione**, regia Jean-Pierre Jeunet, [redacted] Sigourney Weaver, Winona Ryder. Or.: 15,45; 18; 20,15; 22,30. Ingr. pom. 7000; sera 11.000.

La Stampa vi vuole vincenti.

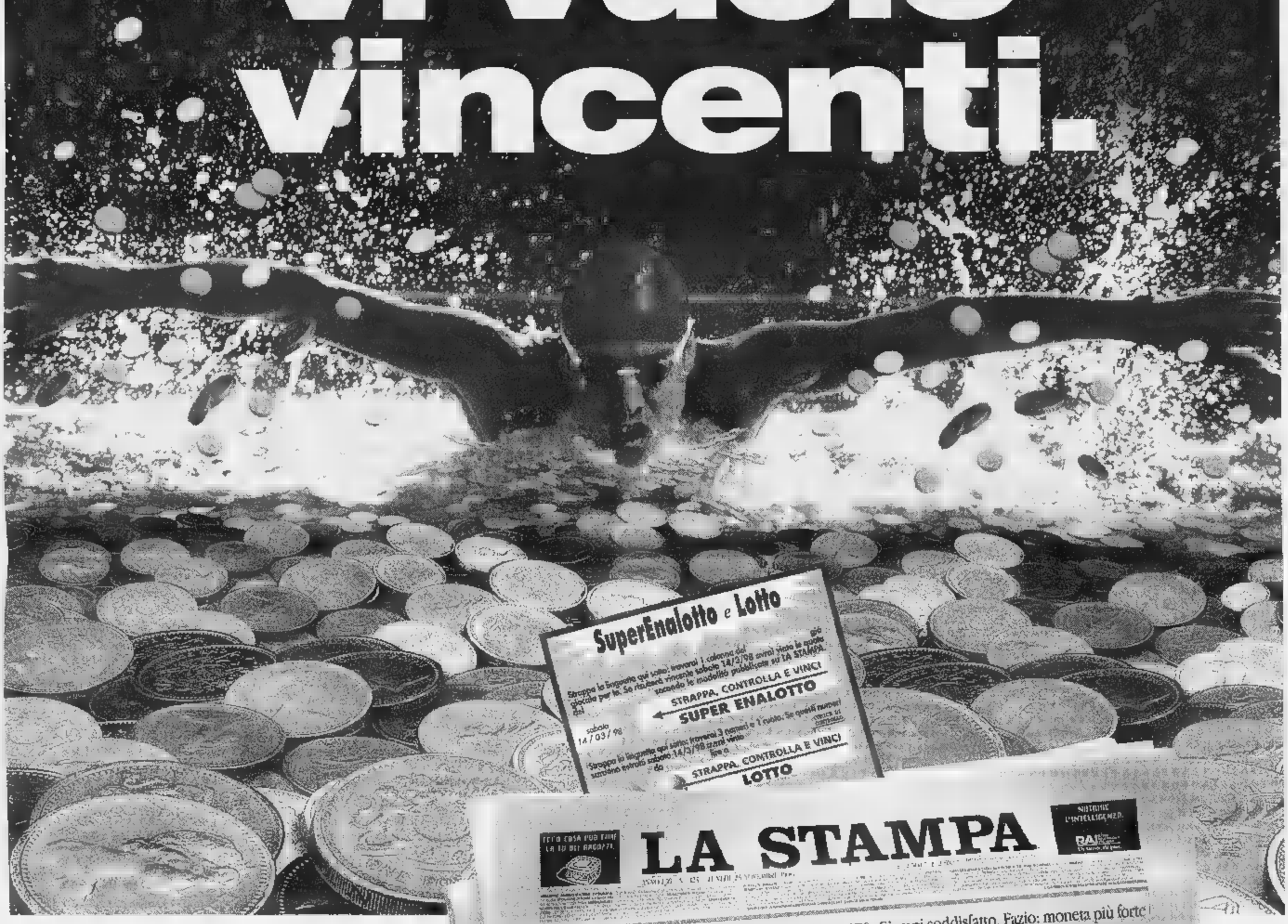

Come fare per vincere uno dei premi multimilionari del Super Enalotto e del Lotto? Da domenica 8 marzo leggere La Stampa potrebbe essere il sistema migliore. Di sicuro, il più comodo.

Proprio dall'8 marzo infatti, La Stampa vi regala la possibilità di partecipare alle due estrazioni settimanali dei giochi più amati dagli italiani.

Due possibilità al giorno. Ogni giorno riceverete insieme al quotidiano una cartolina con due giocate già effettuate per voi da La Stampa: una al Lotto e una al Super Enalotto.

Voi non dovrete fare altro che verificare se i vostri numeri vengono estratti. E prepararvi a festeggiare.

Chi vince subito può ancora vincere, la grande estrazione finale. I vostri numeri non sono stati estratti? Conservate comunque la cartolina.

Alla fine dell'iniziativa, corredatela dei vostri dati anagrafici e del vostro recapito telefonico, speditela pervenire in busta chiusa entro il 5 maggio a: SUPERLOTTO/ENTROPIA - casella postale 1406 - Torino Centro A.D. Parteciperete alla grande estrazione finale di una Fiat Brava 1.4 S, 5 ciclomotori Piaggio e 100 visori tridimensionali Stereomaster*, più i premi non reclamati durante il gioco. Dall'8 marzo, insieme a La Stampa, chiedete al vostro edicolante la cartolina. Tenersi informati porta fortuna.

Il regolamento completo sarà pubblicato su La Stampa a partire dall'8 marzo.

DALL'8 MARZO OGNI GIORNO IN REGALO LE GIOCATE AL SUPER ENALOTTO E AL LOTTO

Gli abbonati riceveranno direttamente a casa l'elenco delle giocate giornaliere per tutti i giorni dell'iniziativa. L'operazione è valida nelle province di Asti, Biella, Genova, Imperia, La Spezia, Savona, Vercelli e in Valle d'Aosta.

AUT. MIN. RICH.

Disputata a Limonetto la prima prova dei Provinciali, organizzati dal club «Giuliani» di Canelli

I campioni astigiani della neve

Centro Agonistico, Nonsolosci e Dlf le migliori squadre

ASTI. Si è svolta a Limonetto la prima prova dei campionati provinciali di sci, organizzati dalla società «Giuliani» di Canelli. Alla gara hanno partecipato duecento atleti, in rappresentanza di otto compagini locali.

I migliori tempi sono stati realizzati da Luca Colomba e Elisa Meluccio. La graduatoria per società ha visto la vittoria del Centro Agonistico Asti, seguito da Nonsolosci Astineve e dal Dopolavoro Ferroviario.

Il tracciato, tecnico dal fondo duro e compatto, ha richiesto un grosso impegno da parte degli sciatori. Molte le cadute, fortunatamente senza danni per gli agonisti.

Questa la classifica divisa per categorie.

Cuccioli femminile: 1ª Elisa Fornaca (Agonistica); 2ª Eleonora Marengo (Agonistica); 3ª Federica Marengo (Cdc).

Cuccioli maschile: 1° Mirco Ottaviano (Nonsolosci); 2° Fabrizio Corrado (Agonistica); 3° Francesco Degiovanni (Settecolline).

Ragazze: 1ª Ilenia Moiso (Agonistica); 2ª Irene Torchio (Nonsolosci); 3ª Marzia Oberti (Nonsolosci).

Ragazzi: 1° Andrea Mignone (Agonistica); 2° Alberto Ossola (Nonsolosci); 3° Filippo Zanetti (Nonsolosci).

Allieve: 1ª Susanna Peressinotto (Settecol); 2ª Federica Avidano (Dlf); 3ª Giulia Valente (Nonsolosci).

Allievi: 1° Luca Gallo (Settecol); 2° Alessandro Rey (Nonsolosci); 3° Luca Oberti (Nonsolosci).

Giovani femminile: 1ª Ilaria Cecchini (Agonistica); 2ª Simona Stracco (Way Assauto; 3ª Elena Bielli (Gbg).

Giovani maschile: 1° Davide Parola (Agonistica); 2° Stefano Vai (Agonistica); 3° Roberto Pettiti (Dlf).

Seniores femminile: 1ª Elisa Meluccio (Agonistica); 2ª Mara Onesti (Agonistica); 3ª Stefania Giulivi (Nonscolosci).

Seniores maschile: 1° Andrea Ghi (Nonsolosci); 2° Fabio Zaina (Dlf); 3° Andrea Sacco (Dlf).

Maestri: 1° Luca Colombo (Nonsolosci); 2° Diego Galimberti (Agonistica); 3° Alessandro Scapolan (Nonsolosci).

Dame: 1ª Patrizia Perelli (Agonistica); 2ª Michela Ecclesia (Agonistica); 3ª Domenica Leuzzi (Agonistica).

Pionieri B/1, B2: 1° Piero Boeri (Gbg); 2° Vittorio Notari (Cdc); 3° Giuseppe Manzo (Dlf).

Veterani A/3, A/4: 1° Gioele Torchio (Nonsolosci); 2° Renato Garavelli (Nonsolosci); 3° Prospero Cantore (Nonsolosci).

Veterani A1, A2: 1° Francesco Marengo (Cdc); 2° Ugo Baldi (Gbg); 3° Claudio Lignana (Agonistica).

Baby femminile: 1ª France- Pinna (Settecol); 2ª Simona Vaccaro (Way Assauto); 3ª Giuliana Prevosto (Agonistica).

Baby maschile: 1° Tommaso Perelli (Agonistica); 2° Paolo Novarese (Nonsolosci); 3° Enri- Torchio (Cdc).

La rivincita è prevista per domenica sulle di Bardonecchia Jafferau. L'organizzazione della manifestazione sarà affidata al Dlf.

Enzo Armando

Volley: la Biemmedue vince in Coppa a Novi

ASTI. La Biemmedue avanza in Coppa Italia, superando la partita di andata degli ottavi: impegnata sul parquet di Novi Ligure, la locale formazione, gli astigiani si sono imposti per 3-1 (16-14; 15-11; 11-15; 15-11).

La Biemmedue che sabato ha vinto al tie break in campionato, ha giocato molto al di sotto delle proprie potenzialità, tanto è vero che il migliore in campo è risultato l'inossidabile Pier Paolo Martino, per anni bandiera della Voluntas e oggi in forza agli alessandrini insieme con altri ex «astigiani»: Giannitrapani, Terzi, Nardoianni e Reggio.

L'allenatore della Biemmedue Jordan Anghelov ha schierato Angesia, Salvi, Glinac, Rolando, Costa e Becchio, utilizzando inoltre, per i cambi (nel terzo e quattro set di gioco) Casalone, Celardo e Aiello, quest'ultimo squalificato in campionato (un'eredità della partitissima persa in casa col Crema), non per la Coppa Italia.

Marco Aiello (Biemmedue)

La Biemmedue affronterà Novi nella partita di ritorno martedì 17 marzo, con inizio alle 21, sul parquest della palestra «Gioberti» di corso Dante.

[ca. l.]

REFERENDUM

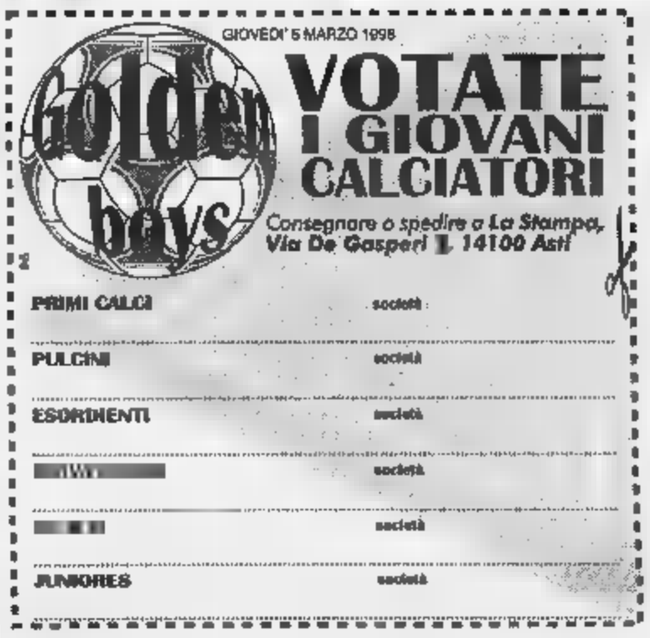

Dopo la classifica pubblicata domenica oggi è possibile votare per il referendum «Golden Boys» utilizzando il tagliando. I coupon vanno consegnati alla redazione astigiana de «La Stampa» in via De Gasperi 2 (primo piano) dal lunedì al sabato, oppure spediti in busta chiusa al medesimo indirizzo. Non valgono le fotocopie. Intanto continuano ad arrivare ogni giorno centinaia di tagliandi con le preferenze. Ricordiamo che bisogna indicare oltre al cognome e alla società di appartenenza anche il nome del giocatore. Domenica prossima pubblicheremo una nuova graduatoria del referendum.

AUTO

Prende il via oggi al Ciocco (Toscana) il campionato italiano

L'Olimpo del rally lo attende

Per Luca Cantamessa è la consacrazione

MARETTO. Comincia oggi da Lucca l'avventura di Luca Cantamessa nel campionato italiano di rally. Il ventottenne rallista, insieme alla navigatrice villafranchese Vanda Geninatti, debutterà sulla nuova Renault Megane Maxi, di cui è pilota ufficiale da quest'anno. Il primo appuntamento è con il Rally del Ciocco in Toscana.

Una passione, quella per i motori, nata «assistendo alle gare che si svolgevano negli anni Ottanta ad Asti. Vedevo sfrecciare questo auto bellissime e speravo di poter un giorno esserne io al volante. Peccato che ora sia sopravvissuto solo il Rally del Grappolo», dice.

La sua carriera si è iniziata nel 1993 alla guida di una Peugeot 205, per la scuderia Asti Corse: Cantamessa arriva secondo nel Rally del Grappolo e 3° nel Rally Team classe A4. L'anno sucessivo cambia auto, una Peugeot 309, ed il secondo assoluto nel Rally Team. Dal '95 assume la guida della Renault Clio: vince la sua prima gara nel '96 nel Rally Sprint «Inverno».

L'annata migliore è però il 1997: insieme alle navigatrici Vanda Geninatti e Simona Fedeli è secondo al Rally di Torino, alla Marca Trevigiana, Ceccano, al Grappolo e al Carmagnola (risultando al primo posto in queste ultime due competizioni nella classe A4). Vince il campionato Piemonte e Valle d'Aosta ed è 3° nel campionato italiano «2 litri». Il settimanale automobilistico «Auto Sprint» gli assegna la medaglia d'oro. «Grazie a questi successi - racconta - a settembre mi hanno contattato i vertici di Renault Italia e sono entrato a far parte del Team Autorel di Piacenza». Nei giorni scorsi Cantamessa è stato al centro di una polemica vicenda: un'autorizzazione, prima e poi revocata per provare, su un tratto stradale di Langa, la nuova vettura, è una vivace querelle.

[e. a.]

Pentathlon: bene la Junior Asti

ASTI. Lo Junior Pentathlon ha preso parte alle qualificazioni per i campionati piemontesi di nuoto Esordienti «B», che si sono svolte a Novara.

Si sono classificati al primo posto Cristina Vigna nei 50 delfino, Jacopo Franco nei 100 misti, Edoardo Squillari nei 100 rana, Luca Piccinino nei rana. Gli stessi nuotatori hanno poi ottenuto il bronzo rispettivamente nei 50 dorso, nei 100 stile libero, nei 50 rana e nei 100 rana.

Bronzo anche per Emanuele Tasso nei 50 dorso.

La Vigna e Piccinino hanno fatto registrare degli ottimi tempi, abbassando i loro personale di circa tre secondi.

[e. a.]

TUTTI IN SELLA

Coppa città di Asti con gli australiani

Il memorial Strocco apre la stagione

Luciano Carrato presidente del Gruppo Sportivo Gerbi

Parte nel fine settimana, con la disputa della prima prova del Memorial «Marco Stracco», la stagione ciclistica amatoriale strada in provincia di Asti. La manifestazione, prevista in quattro tappe, è organizzata dal comitato provinciale dell'Associazione Centri Sportivi Italiani (Acsi).

Al sabato sono di scena i corridori di prima serie nazionale, alla domenica quelli di seconda. La gara è aperta a tutti gli Enti della Consulta. Al sabato, l'appuntamento è per le 13, a Monale, con partenze a partire dalle 14,30. Alla domenica, raduno alle 8, sempre a Monale, con il via alle 9,30. Il percorso è sul circuito: Monale, Castellero, Baldichieri, Monale, arrivo sulla salita verso Castellero.

Per ogni tappa in palio dieci premi in natura per i classificati fascia. Ai primi dieci in graduatoria nella classifica finale, a punteggio, andrà invece una medaglia d'oro. Per accedere alla premiazione finale i corridori dovranno partecipare ad almeno tre prove. Il Memorial «Marco Stracco» proseguirà poi nei week end del 14-15/ 21-22/ 28- .

Da tutto il mondo in ad Asti

Ci saranno tutte le migliori squadre italiane e rappresentative di nazioni alla 64° edizione della «Coppa Città di Asti», la ciclistica internazionale, riservata alla categoria «espoirs» in programma il 26 aprile ad Asti.

In occasione delle gare di inizio stagione disputate in Liguria in presidente del Gs Gerbi, Luciano Cerrato ha contattato e avuto la conferma della partecipazione dei team di Francia, Germania, Belgio, Olanda, della nazionale polacca, e di quella australiana.

Tra le italiane saranno al via, tra le altre, la Zalf di Ivan Basso, vincitore della Mentone-Alassio, il Team Polti di Danis Lunghi, primo ad Albenga nel Trofeo Strazzi, la Vellutex del lettone Raivis Belohvoscasks, sei volte primo nel '97, la San Pellegrino, la Caldirola, la BCS Frangi, Bata Moser, la Sintofarm, la Fis Parolin, la Promo Ciclo, il Vc Seanese San Paolo, la Girardengo con l'astigiano Fausto Pagliarino, il Pedale Chierese con il canellese Giovanni Vietri, la Cervaschese il sandamianese Walter Ghio, la Brunero Bongioanni.

Intanto Luciano Cerrato e Walter Massasso del Gs Gerbi sono stati confermati responsabile della logistica e condirettore di corsa del prossimo Giro internazionale della Valle d'Aosta.

Carlo Lisa

NON IMPORTA QUANTI CHILOMETRI HA FATTO, SE RIPARTE DAL CONCESSIONARIO GIUSTO.

VOLVO

SU TUTTE LE AUTO USATE, FINANZIAMENTO FINO 25 MILIONI TASSO

Esempio:

Prezzo Eurotax giallo	lire	25.000.000
Importo finanziato	lire	15.000.000
Anticipo	lire	10.000.000
18 rate mensili di	lire	
T.A.N.		0%
T.A.E.G.		2,15%
Spese dossier anticipate	lire	250.000
Imposta bollo	lire	20.000

Salvo approvazione della finanziaria. SvoviaFin è la finanziaria per l'auto Volvo. Offerta valida fino al 4 maggio 1998.

La sicurezza del Concessionario Volvo non si ferma al finanziamento. Va oltre. Fino ad una garanzia della Casa valida 12 mesi, per l'usato di marca Volvo, pronta a darvi assistenza in tutta Italia e in altri 31 Paesi europei.

VOLVO
Qualità e Sicurezza

VOLVO
Consulcar s.r.l.
C.so Casale 347 (AT) - Tel. 47.67.72 - 47.66.71

RISTORANTE
Canestrello d'Oro
VIA UMBERTO I, 10 - TEL. (0141) 20.91.91
CINAGLIO (ASTI)

SABATO 7 MARZO

Menù per la
FESTA DELLA DONNA

Insalata di dentice e gamberi
Patè di pollo e tonno al basilico
Lingua in salsa peperonata calda

Crêpe "delle cinque terre"
Antico risotto a salsiccia e rhum

Tenerone stufato con cipolline primaverili e limone

Tris di dolci all'uso del Canestrello

Lire 40.000
vini esclusi

SPAZIO AFFARI

IMMOBILIARE VENDITA 5

TORINO PROVINCIA

CHIERI nuovi salone/no 3 [illegible] servizi termoau[illegible] doppio [illegible] L. 205 milioni mutuo. Baltocchio 561.9530.
CHIERI vendesi casetta indipendente con terreno di pertinenza a L. 165 milioni. M. Casa 770.7531.
COLLEGNO fronte 2 alloggi [illegible] costruzione [illegible] 100/115 mq [illegible] prezzo inte[illegible] .582.2513 pasti 541.336.

COLLEGNO
[illegible] Parri [illegible] signorile luminoso soggiorno [illegible] cucina camera bagno L. 165 milioni [illegible] 405.3870.

COLLINA Moncalieri villa panoramica su 3 livelli 360 mq più [illegible] mq di giardino. S.A.C. 669.2777.
GARBINO L. 190 milioni recente mq 90 soggiorno cucine 2 camere bagno mansarda garage giardino. Tel. 812.5640.
GERBOLE di [illegible] palazzina salone [illegible] cucina biservizi terraz[illegible] lpi 561.7091.
GIAVENO libera porzione di casa su 3 piani soggiorno 2 camere cucina 2 bagni box taverna/fa. Emmedue 562.6467.
[illegible] vende da L. 350 milioni ultima ville a schiera a singola giardino cintura To/Nord. Permuta. Tel. 812.5640.
LA MANDRIA affit[illegible] su 3 piani giardino mq 4000 trattative riservate. [illegible]minter Immobili. Tel. 517.0021.

MONCALIERI
precollina zona esclusiva p[illegible] ni appartamenti indipendenti in villa d'epoca [illegible] catalogo [illegible] rio metra[illegible] giardino box prezzo affare. Tel. [illegible].

MONCALIERI via Sestriere alloggio libero ingresso 2 camere tinello cucinino bagno 3° piano. Mq 80. Silpa 619.9494.
MICHELINO prestigioso salone 2 camere [illegible] 2 servizi prezzo affare. Tel. 680.9580.
MICHELINO zona residenziale alloggi nuovi signorili di salone 2 camere cucine doppi servizi giardino [illegible] da L. 230 milioni. M. Casa 770.7531.
PINO villa centrale perfette condizioni [illegible] 2 alloggi di mq 160 e mq 100 mansarda terrazzi ampio giardino. Magi 840.421.
REVIGLIASCO splendido ristrutturato doppi ingressi salone 3 camere cucina [illegible] bagni terrazzo 2 box. Gabetti 642.563.

RIVALTA
villa indipendente con piscina in tranquilla zona residenziale. Ottime finiture. Gabetti 956.8022.

RIVOLI via Vecca doppi ingressi salone 5 camere cucina 3 bagni posti auto. Mq [illegible]. Silpa 619.9494.
ROSTA porzione [illegible] bifamiliare [illegible] mq totali ingresso e giardino privato composta di 2 alloggi. Azienda VIP 839.5535.
SETTIMO [illegible] Vecelli alloggio [illegible] ingresso soggiorno cucina 2 camere bagno [illegible] posto[illegible] 4° piano Mq 98. Silpa 619.9494.
S. MAURO TORINESE signorile [illegible] panoramica su 3 piani mq 700 piscina interna ed ampio terrazzo. G.E.A. 562.9939.
TROFARELLO precollina porzione di [illegible] miglioni indipendente con giardino privato. Studio Cerruti 640.7153.
VENARIA REALE via San Marchese [illegible] residenziale signorile, nuova costruzione con parco condominiale, pronta consegna in[illegible] saloncino 2/3 camere cucina terrazzo, termoautonomo videocitofono box auto. Permute, dilazioni mutui. Ufficio vendite in loco da lunedì a sabato 8,30/13 - 14,30/19. M.C.S. 452.7877.
[illegible] a Mesma [illegible] Susa recente signorile salone 5 camere cucina biservizi ampio [illegible] giardino affare. Tel. 437.4248.
[illegible] Torrette villa salone 5 camere cucine 3 servizi ampio garage terreno cintato mq 1500. Vendo Carmine 011 751.944.
155.000.000 fronte Monviso villa libera 4 [illegible] 200 mq 250[illegible] mq terreno 65 km To Sud. [illegible] Punto Imm. 597.497 - 595.209.
35.000.000 canavese casa abitabile libera 2 lati 5 vani bagno 600 mq di te[illegible]. Il Punto Imm. 597.497 - 0338 81[illegible].

PIEMONTE

AFFARE [illegible] panoramico Monferrato vicinanze Asti 40 minuti [illegible] Torino vendesi [illegible] casa [illegible] campagna [illegible] turata su [illegible] piani composta: ampissima cucina, soggiorno, 5 camere letto, 3 servizi, dispensa, lavanderia, stupenda [illegible] con ampie vetrate, terrazzi [illegible] panoramici, barbecue attrezzato, cantina attrezzata per vinificazione, garage, rimessa. Terreno annesso a corpo unico mq 5.000 circa edibile: vigneto, frutteto, orto, piccolo prato. Richiesta L. 458 milioni. Tel. 0383.929.02.
COCCONATO (Asti) ville unifamiliari nuova costruzione in splendida posizione panoramica porticati e box auto possibilità permute. Interrau 011 812.4208.
LIMONE I.D.L. vende [illegible] nuova costruzione [illegible] (riscaldamento autonomo) fino [illegible] mutuo, [illegible], [illegible] appartamento campione. Tel. 0171 926.093 - 0337 234.746 - 0360 441.684.
[illegible] mansarda due camere ampio [illegible] angolo cucina arredata servizi cantina [illegible] ascensore al piano [illegible]. Tel. 0337 200.731.

LIG[illegible]

ALBENGA entroterra caratteristico appartamento su 2 piani 130 mq abitabili subito con terrazza termoautonomo solo L. 115 milioni. Tel. 0182 992.599.
[illegible] Impresa Icomar vende [illegible] loggi [illegible]. No mediazione. Tel. 02 295.10835 - 011 [illegible] - 0182 595.607.

AMOROSO IMM.
AL MARE NO MEDIAZIONI
[illegible]TRA LIGURE [illegible]
[illegible]
BORDIGHERA VILLANOVA
Tel. 0182 569.273 - 0335 443.078

DIANO MARINA affarissimo monolocale simpla balconata signorile L. 155 milioni. Tel. 0183 405.959 - 0337 880.736.
DIANO MARINA a 10 mt mare trilocale ristrutturato con balconata soleggiatissimo. Tel. 0183 405.959 - 0337 880.736.
FINALE LIGURE comodo negozi monolocali balcone e soffitta L. 135 milioni. Fondocasa, Tel. 019 680.710.
LAIGUEGLIA centro storico 'Palazzo Marino' zona pedonale a soli 20 metri dal mare irripetibile prestigioso trilocale duplex 70 mq con doppi servizi aria condizionata e ascensore elegantemente arredato vendo direttamente a L. 450 milioni. Tel. 0141 219.091.
LOANO ingresso tinello cucinino camera bagno balco[illegible] [illegible] L. 235 milioni. Fondocasa 019 675.613.
OSPEDALETTI irripetibile 5 mt sul mare splendido bilocale terrazzo da ristrutturare. Casamare 0184 684.086.
PIETRA LIGURE comodo mare ingresso [illegible]orno cottura camera bagno balco[illegible] 210 milioni. Tel. 019 812.543.
PIETRA L[illegible] via Pollupice arredato soggiorno-cucina 2 camere bagno box L. 265 milioni. Sabatelli 011 655.359.
PIETRA L[illegible] 200 mt mare ampio bilocale con terrazzi L. 215 milioni. Fondocasa. Tel. 019 626.660.
PORTOFINO monte chalet panoramico giardino L. 200 milioni più L. 250 milioni [illegible]. Tel. 010 251.3197 - [illegible]

ANTI-CADUTA DERCOS
A L' A M I N E X I L®

IL PRIMO TRATTAMENTO A L'AMINEXIL®
EFFICACIA DIMOSTRATA DOPO 6 SETTIMANE
IN ISTITUTI OSPEDALIERI

Ecco il primo trattamento anticaduta a **l'Aminexil®** che agisce sull'invecchiamento precoce delle radici. Questo processo irrigidisce le radici [illegible] comprime i vasi sanguigni. I capelli così cadono prematuramente. Efficacia dimostrata dopo [illegible] **settimane** [illegible] 130 individui, con applicazione quotidiana contro placebo. L'unico trattamento anti-caduta disponibile nelle formule: speciale Uomo e speciale Donna.

Almeno 3 applicazioni alla settimana per un periodo di 2 mesi, da ripetersi ogni [illegible] in Primavera e Autunno. Senza controindicazioni.

IN FARMACIA

VICHY
LABORATOIRES

[illegible] SALUTE PASSA [illegible] [illegible] PELLE.

RIVALIGURE inizio Residence 'Cervovado' 80 mt mare a partire da L. 9.500.000 al mq. Goracci prenota. Tel. 0184 542.368.
[illegible] casetta 100 mq parcheggio vi[illegible], servito km 1,5 mare L. 250 milioni. Affare. Case Italgest 0184 501.370.

ITALIA

[illegible] Ionica Capo Rizzuto in residence [illegible] 300.000 mq. Tutti gli sport, villino, giardino L. 69 milioni dilazionati 18 [illegible] senza interessi. Tel. 035 319.566.
SARDEGNA in complesso villette immerse nel verde sul mare da L. 110 milioni. Casamare 0184 684.086.
SARDEGNA S. Teresa a picco sul mare villa prestigiosa 3 camere salone giardino. Occasione. Immobiliarda 0789 7[illegible].

COSTA AZZURRA

A. NIZZA affitto g[illegible] [illegible] centro/Nuova Università in costru[illegible] [illegible] con terrazzo [illegible] L. [illegible] milioni, [illegible] con [illegible] da L. [illegible] milioni. Sufficienti L. 25 [illegible] rata mutuo pari affitto. Interim 011 504.751 - 599.782.
A. NIZZA centro 200 mt mare nuovi [illegible] nolocali da L. 60 milioni, [illegible] da L. [illegible] milioni, trilocali da L. 178 milioni. Interim 011 599.782 - 504.751.
[illegible] Antibes Les Pins fronte mare alloggi nuovi piscina L. 50 milioni sconto più piccola [illegible] Italgest 0184 449.072.
[illegible] Mentone sul mare nuovi alloggi piscina parquet da L. 98 milioni sconto più piccola rata. Italgest 0184 4[illegible].072.
AFF[illegible] unico Cap Martin appartamento nuovo vista mare terrazza box L. 255 milioni. Italgest 0184 449.072.
CANNES in nuova costruzione ultimi studio L. 60 milioni più mutuo pari affitto garantito spese ridotte. Tel. 0335 620.1219.
CANNES Punta Croisette trilocali L. 210 milioni [illegible] stabile affittati L. 160 milioni reddito 6%. Tel. 0335 620.1219.
[illegible] In palazzina nuova a 300 mt [illegible] mare mono/bilocali da L. 75 milioni. David Immobiliare 011 327.0027.
[illegible] Garavan vendo ampio appartamento terrazze giardino vista fabolosa. Tel. 00377 93.25.00.60 - 00377 607.830.920.
MONTECARLO adiacenze residenza in villa [illegible] schiera [illegible] mare tet[illegible] giardini all[illegible]. Italgest 0184 449.072.
[illegible] centro 30 [illegible] in nuovo immobile [illegible] lusso, [illegible] bilocali, trilocali da [illegible] milioni. Solim, Nizza, T (0033) 608. 954. 485. Fax [illegible] 4.93.87.78.67.

ESTERO

CHAMONIX
centro, golf e altre zone M.G.M. costruttore vende in chalet prestigiosi appartamenti. Mutui tasso 4,4%, garanzia bancaria di consegna. Informazioni: Milano tel. 02 551.91691 - Chamonix tel. 0033 4 507.84080.

[illegible] UFFICI CAPANNONI

A. GEDIM [illegible] [illegible] Torin piazza Adr[illegible] filaro signorile spazioso ufficio 254 mq su [illegible]. [illegible] corso Turchi libero splendido negozio 10 vetrine 230 mq adatto anche ufficio più 2 magazzini.
CAMBIANO vendesi capan[illegible] industriale mq 1200 uffici mq 600 su 2 piani con corti libero. Casa SI 647.2425.
CENTRALISSIMO negozio angolare su due piani ample vetrine mq 270 e seminterrato mq 120. Tel. 562.1575.
CORSO Marconi recente costruzione ufficio salone 5 camere servizi box auto. Tel. 562.1575.
CORSO Trapani via Lancia capannoni uffici magazzini esposizioni commerciale da mq 600 a 3300 vendo. Tel. 501.919.
FRONTE Molinetta via Genova negozio mq 90 sottostante magazzino collegato mq [illegible] vendonsi L. 130 milioni trattabili. Tel. 533.986 - 540.601.
GABETTI fronte autostrada To-Sv capannone da ultimare di 4600 mq con uffici. Settore Impresa. Tel. 011 539.007.
GABETTI Grugliasco presso Ikea capannone in area Industriale di 365 mq alto 5 mt. Settore Impresa. Tel. 539.007.
GABETTI zona Nuova Cittadella Giudiziaria locali ufficio open space metratura da 300 a 1300 mq. Tel. 539.007.
MOLINETTE vicinanze magazzino ristrutturato adatto laboratorio ufficio 75 mq L. 90 milioni. Inv. Imm. vendo. Tel. 562.6283.
PROMOTER Srl 385.5212 vende presso corso Grosseto immobile artigianale [illegible] [illegible] uffici e capannone h mt 6,40 totale mq 1100.

SANTA RITA
[illegible] palazzina nuova residenziale lo[illegible] negozio ampie vetrine da ultimare secondo esigenze ottimo per [illegible] Germani [illegible]

SETTIMO vendiamo/affittiamo capannoni con [illegible] ribalta ampi cortili [illegible] manovr[illegible] adatti trasportatori lotti 400/4800 mq. [illegible] 378.700 - 0337 216.290.
S.[illegible] vi[illegible] [illegible] Jansero nuova palazzina uffici indipendente di mq 160 giardino e parcheggio privato. Silpa 619.9494.

VIA LAMARMORA
la elegante condominio locale ufficio di 210 mq composto [illegible] a servizi. Gabetti 539.007.

[illegible] Centro locale adatto negozi uffici banca ristorante mq 310 [illegible] privato libero L. [illegible] milioni. [illegible] 990.9535.
VIA Onorato Vigliani 196 vendo muri negozi[illegible] magazzino e box auto. A L. 230 milioni. Baldini Srl. Tel. 596.771.
VIA Urbano Rattazzi locale negozio 65 mq [illegible] vetrine ottimo [illegible]. Interrau 812.4208.

[illegible]

BOX AUTO
S. Rita via [illegible] Marino minimo contanti mutuo senza ipoteca complesso residenziale accesso indipendente permuta. Germani 812.5145.

[illegible] vendesi in [illegible] e [illegible] a L. 75 milioni totali. Vendita anche singola. M. Casa 770.7531.

TERRENI

SAN MAURO terreno edificabile con progetto approvato [illegible] villa unifamiliare. Tel. 542.224.
VENDESI terreno mq [illegible] in fattoria Toscana costruibile per villaggio turistico mare Piombino Follonica. Si accettano permute. Tel. 011 710.852 - 0368 311.3408.

[illegible]

[illegible]IH[illegible]

[illegible] [illegible]ISTA cerca alloggio signorile 130/150 mq Centro Crocetta Precollina massima serietà. Ellebi 352.017.

[illegible] elegante villa moderna 450 mq grande autorimessa [illegible] giardino mq 1600 possibilità utilizzo bitumifero. Consuledil 437 4000.

LIGURIA

[illegible] Alassio Golf proprietario affitta villeggianti appartamento ammobiliato in villetta posto auto grande parco. Tel. 0182 644.075 ore pasti.

[illegible] UFFICI CAPANNONI

A Collegno [illegible] Francia affittasi locali mq 150/500 at[illegible]oli h mt 6 con servizi e passi carrai. Tel. 0337 204.566.
AFFITTASI Cascine Vica palazzina [illegible] 400 mq annesso [illegible] mq con entrata carrale. Tel. 0172 40.587.
[illegible] locale [illegible] portineria [illegible] via Cardinal Massaia [illegible] 55 ad uso rappresentanza e/o ufficio senza contatti [illegible] con il pubblico. Scrivere: Publikompass 5837 - 10100 Torino
AFFITTASI via Guido Reni magazzini varie metrature 300/750 mq [illegible] uffici piano terra parcheggio. Tel. 0172 40.587.
AFFITTASI zona piazza Castello ufficio mq 70 in casa signorile [illegible] interessante. Sapri 533.593.
ALASSIO proprietario affitta referenziati due negozi collegabili centralissimi ottima posizione commerciale posto [illegible]. Tel. 0182 644.[illegible] ore pasti.
ASTI vicinanze capannone industriale di mq 14 mila terreno recintato di mq 50 mila situato a 12 km autostrada e dogana affitasi/vendesi. Tel. 011 957.4449.
CAPANNONE 10 mila [illegible] con palazzina [illegible] ampi piazzali carreggiate cintura sud Torino ottima v[illegible] affittiamo a primaria azienda. Tel. 569.3942 - 568.1015.

CORSO ALLAMANO
Impresa Building affitta locali produttivi e commerciali con uffici e depositi da mq 460 a 1000. Tel. 663.6280.

SEMINTERRATO [illegible] mq [illegible] ufficio lu[illegible] mq 150 Cascine Vica L. 3.500.000 [illegible]. Tel. 0172 40.587.
UFFICIO via [illegible] 190 mq [illegible] studio tecnico professionale o rappresentanze L. 1.300.000. Tel. 0172 40.587.
VIA San Secondo 23, affitto negozio [illegible] soppalco e cantina collegata. A L. 1.200.000 mensili. Baldini Srl 596.771.
[illegible] [illegible] Reglo [illegible] affitto locale [illegible] ordine mq 300/500 con uffici cortile. Tel. 669.6921.

Zona Gran Madre affittasi
prestigioso ufficio
mq 500 circa su 2 livelli
locale indipendente con 6 posti auto
totalmente a norma legge
BALDINI 596.771

[illegible] AFFITTI [illegible]
[illegible] RI[illegible]

A.A.A. CASAMARKET [illegible] cerca alloggi ville [illegible] arredati Torino e [illegible] referenziati senza vostra spesa.
A.A. [illegible] Sas cerca [illegible] referenziati alloggi vuoti/arredati in deroga o [illegible] tori nessuna vostra spesa. Tel. 533.914.
A. UNICASE ricerca per propria clientela alloggi vuoti [illegible] arredati varie metrature. Tel. 537.2222.
ABBISOGNA direttore generale francese possibilmente casa epoca salone [illegible] camere cucina servizi. Interactiv 568.3078.
CAPO Area nota azienda ricerca alloggio mq 50/70 zona signorile. Per comunicazioni C.A. 566.2672 - 0338 268.[illegible].
QUE lamacisti cercano un appartamento transitorio o posti in deroga 2/3 vani e servizi. Dora 740.489.

[illegible] AUTOVEICOLI

A. ACQUISTA autovetture massima valutazione pagamento [illegible]anti. Via S. Ot[illegible] 32 To. Tel. 011 617.7242. Zona [illegible].
ACQUISTA autovetture [illegible] ogni tipo [illegible] mq valutazione. Autosalone D'Ella corso Orbassano 241. Tel. 351.328.
ACQUISTA autovetture usate massima [illegible] tuazione pagamento contanti. Corso [illegible] tegrappa 24 B. [illegible] 011 776.1898. Torino
AUTOGILLIA acquista con voltura [illegible] [illegible]llata auto fuoristrada e furgoni [illegible] [illegible]tà. Corso Umbria 35 To. Tel. 011 468.285.
AUTOTORTONA acquista vetture di ogni tipo [illegible] valutazione e serietà. [illegible]so Tortona 9. Tel. 817.1643 - 889.664.

[illegible] VIAGGI E VACANZE
ALBERGHI [illegible] R[illegible]

[illegible] Albergo Astra 0182 642.823 vicinanze mare soggiorni invernali [illegible] completa garage prezzi speciali.
ALASSIO H[illegible] Villa Serena [illegible] 640.035 tranquillo riscaldamento camera servizi Tv parking giardino cucina accurata.
A Lido di Classe (Ravenna) [illegible] [illegible] Milano Marittima Hotel King [illegible] *** tel. [illegible] - fax 939 256 Direttamente mare pineta, senza [illegible] da attraversare, bevande ai [illegible] compreso. Piscina idromassaggio, pallavolo, tennis. Parcheggio. Feste, [illegible]. Ristorante climatizzato. Scelte [illegible]: verdure, colazione. Camere bagno, telefono, [illegible] sicurezza, balconi vista [illegible]. Pensione completa da L. 60 mila, [illegible] preso ombrelloni, lettini. Bambini [illegible].
BIBIONE (VE) vendo appartamenti fronte mare e in villaggio con piscina L. 105 milioni. Invio nuovo catalogo estate agenzia Boreal tel. 0431.430.429.

[illegible] MATRIMONIALI

[illegible] [illegible] [illegible] **CONOSCERSI**...vi aspetta. Massima serietà e riservatezza. Torino - corso Peschiera 261 - tel. 011 779.2872 - fax 721.322.
AGENZIA MATRIMONIALE MARUSKA. Sede [illegible] Torino via Belloti-Bon 2 aperto anche festivi. Informazioni 011 437 4472.
AGENZIA MATRIMONIALE SINTONIA. [illegible] [illegible] soluzione il partner ideale con [illegible] discrezione e professionalità. Piazza Solferino 9. Tel. 011 537.914.
CENTRO AGENZIE [illegible] [illegible] [illegible]
SOCIATE & [illegible] [illegible] La conezza del giusto [illegible] [illegible] serietà. Amicizie, matrimoni: via Giuseppe Giusti [illegible], angolo corso Ver[illegible], Torino. Tel. [illegible].
[illegible] Studio Matrimoniale. Requisiti [illegible]: classe, cultura, [illegible] d'intenti. [illegible] Vespucci 34 bis. Tel. 569.3242 r.a.
PROFESSIONISTA settore culturale [illegible]to livello 40enne alto [illegible] sensibile cerca bella colta circa 30enne scopo matrimonio. Gradito telefono. Scrivere a passaporto 682018k fermo posta via Alfieri 10100 - Torino.
38ENNE vedova sensibile e graziosa cerca compagno serio scopo matrimonio. Tel. 01[illegible].640 Top Service.

[illegible] VARIE

[illegible] **GIOIELLERIA** [illegible].C 334.832 acquista oro, argenterie, monete, gioielli, in [illegible]tanti. Corso Peschiera 183 - Torino.
A. ALBA GIOIELLI compra oro argento preziosi filatelia numismatica. Valuta al massimo. Tel. 323.002 To via Tripoli 85.
A. OREFICERIA [illegible] [illegible] oro argenteria monete preziosi alta valutazione via Madama Cristina 42. Tel. 650.2212.
IL CORDUGIO [illegible] [illegible] monete medaglie argenti orologi di marca. Brillanti gioielli. M[illegible]. 02 864.[illegible].
PICCOLO, nero maschio, affettuosissimo: gattino cerca famiglia che lo adotti con responsabilità. [illegible]. Spano 669.0207.

BGS DMBSB

La Stampa vi vuole vincenti.

AUT. BIN RICH.

Come fare per vincere uno dei premi multimilionari del Super Enalotto e del Lotto? Da domenica 8 marzo leggere La Stampa potrebbe essere il sistema migliore. Di sicuro, il più comodo.

Proprio dall'8 marzo infatti, La Stampa vi regala la possibilità di partecipare alle due estrazioni settimanali dei giochi più amati dagli italiani.

Due possibilità al giorno. Ogni giorno riceverete insieme al quotidiano una cartolina con due giocate già effettuate per voi da La Stampa: una al Lotto e una al Super Enalotto.

Voi non dovrete fare altro che verificare se i vostri numeri vengono estratti. E prepararvi a festeggiare.

Chi non vince subito può ancora vincere, con la grande estrazione finale. I vostri numeri non sono stati estratti? Conservate comunque la cartolina.

Alla fine dell'iniziativa, corredatela dei vostri dati anagrafici e del vostro recapito telefonico, e fatela pervenire in busta chiusa entro il 5 maggio a: SUPERLOTTO/ENTROPIA - casella postale 1406 - Torino Centro A.D. Parteciperete alla grande estrazione finale di una Fiat Brava 1.4 S, 5 ciclomotori Piaggio e 100 visori tridimensionali Stereomaster®, più i premi non reclamati durante il gioco. Dall'8 marzo, insieme a La Stampa, chiedete al vostro edicolante la cartolina. Tenersi informati porta fortuna.

Il regolamento completo sarà pubblicato su La Stampa a partire dall'8 marzo.

DALL'8 MARZO OGNI GIORNO IN REGALO LE GIOCATE AL SUPER ENALOTTO E AL LOTTO

Gli abbonati riceveranno direttamente a casa l'elenco delle giocate giornaliere per tutti i 5 giorni dell'iniziativa. L'operazione è valida nelle province di Asti, Biella, Genova, Imperia, La Spezia, Savona, Vercelli e in Valle d'Aosta.

BUONGIORNO
PENNY TOUR srl
Sede:
VERCELLI
Tel. 210990 r.a.
Fax 0161 257780

LA STAMPA
BIELLA
E PROVINCIA

BUONGIORNO
PENNY TOUR srl
Succursali:
VALLEMOSSO
Tel. Fax 015 702206
TRINO V.SE
Tel. e 0161

Cresce l'attesa in vista del nuovo incontro di giovedì prossimo in Provincia con le Ferrovie

Fs e bus, sfida ai trasporti

Il servizio integrato contro i disagi

BIELLA. Dopo la svolta impressa da Cimoli alla soluzione dei problemi delle ferrovie biellesi, l'attenzione è ora tutta concentrata sulla riunione tecnica già programmata per giovedì 12 in Provincia. Il direttore del comparto Trasporto Locale Giancarlo Laguzzi verrà a Biella per conoscere l'Azienda trasporti ed entrare quindi nel merito del piano di rilancio delle linee per Santhià e per Novara.

L'operazione, infatti, è possibile soltanto se la partecipazione economica degli enti locali perchè, diversamente, le Ferrovie non hanno risorse sufficienti. E l'alternativa è la chiusura dei «rami secchi». Così Laguzzi porterà le convenzioni già attuate dalle Fs in Abruzzo per il rinnovo dei treni, e a Lecco per il potenziamento del servizio. Saranno la base di partenza della convenzione ad hoc da abbozzare per la soluzione dei problemi biellesi, dove servono sia motrici nuove sia un potenziamento dei collegamenti. E parlerà anche dei costi dell'operazione che per semplificazione è stata chiamata «privatizzazione delle linee locali»: in realtà si tratta di far nascere una società di gestione attraverso un accordo tra due spa, l'Atap e le Ferrovie.

Per capire quali potrebbero essere le innovazioni in predisposizione per essere introdotte a Biella, abbiamo chiesto alla direzione regionale delle Ferrovie della Lombardia, di spiegarci il caso di Lecco (cinquantamila abitanti), dov'è in funzione un servizio integrato treni-bus.

«Lecco aveva il problema di ridurre il traffico in città - dicono alla direzione - I bus spesso restavano bloccati negli ingorghi con tempi lunghissimi di percorrenza per pochi chilometri. Con quest'accordo Provincia-Comuni-Fs «benedetto» dalla Regione, sono state realizzate delle stazioni di interscambio fuori città, una per ogni grande direttrice. I bus raccolgono i viaggiatori dai paesi e li portano alle stazioni di interscambio dove salgono sui treni e in 7-10 minuti sono a destinazione (prima occorrevano non meno di 40 minuti)». Il tutto con l'utilizzo di un biglietto unico bus-treno.

Il piano ha ovviamente richiesto degli investimenti: la Provincia ha impegnato nel potenziamento delle corse di pullman nel comprensorio quanto spendeva per i chilometri urbani dei mezzi pubblici. Ma è stata raddoppiata anche la frequenza delle corse dei treni. La Provincia in questo contribuisce con 10759 lire a «chilometro-treno». La spesa in un anno è di circa 600 milioni. Le Ferrovie a loro volta hanno investito circa 8 miliardi per il riammodernamento delle ferrovie a Lecco.

Fatto importante, i sindacati locali in cambio del mantenimento dei livelli occupazionali hanno accettato una flessibilità nell'organizzazione del lavoro: i turni pur nel rispetto delle norme di sicurezza sono più elastici. Grazie a questa intesa che è stato possibile intensificare le corse dei treni senza aumentare i costi di gestione.

Le stazioni in disuso, come quelli esistenti nel Biellese, sono state date in comodato ai Comuni che le hanno ristrutturate in funzione, riaprendono le sale d'attesa e utilizzando gli altri locali per scopi sociali.

Maurizio Alfieri

L'Atap con la sua caratteristica di spa a capitale pubblico sembra destinata ad assumere un ruolo importante nella gestione dei servizi di trasporto che indirizzati verso un'integrazione indispensabile tra bus e treni per superare i gravi problemi

PRIMO PIANO

Cantieri

Da lunedì gli scavi per l'acquedotto

Partono i lavori in via Italia per migliorare la rete idrica del centro: per due mesi gli edifici della zona saranno quindi interessati a temporanee interruzioni dell'erogazione dell'acqua potabile che verranno comunque segnalate con anticipo.

A PAG. 38

Sanità

Di Bella, Asl prepara la sperimentazione

L'assessorato regionale alla Sanità ha messo a punto i provvedimenti per dare il via alla sperimentazione della cura anticancro del professor Di Bella. E il Degli Infermi è tra i centri abilitati dalla Regione. A PAG. 38

Commercio

Attività promozionali a Candelo e Cossato

I negozianti e gli artigiani di Candelo danno il via ad una campagna promozionale per rilanciare l'economia. E i commercianti cossatesi organizzano il mercatino antiquario.

A PAG. 39

Oggi in aula

Il pm da Ivrea per il processo del ponte

BIELLA. Un magistrato di Ivrea, il sostituto Alberto Braghin, a sostenere l'accusa nel processo per il crollo del ponte della tangenziale che inizia questa mattina al tribunale di Biella. Il pm eporediese è stato «applicato» a Biella perché gli impegni dei tre magistrati della procura locale sono tali da non garantire continuità alla loro presenza in aula.

Il processo, che vede imputati quattordici funzionari dell'Anas, accusati di disastro colposo, impegnerà infatti non poco di sei udienze. Il fascicolo, con perizie e controperizie, è così voluminoso da dover essere trasportato con un carrello. Il pm Braghin lo ha avuto solo due fa per cui è probabile che questa mattina chiede una breve sospensione per studiarsi gli atti.

Il crollo del ponte della tangenziale avvenne la sera del 24 settembre del '93 e, secondo l'accusa, avrebbe potuto essere evitato se l'Anas avesse tenuto conto delle numerose segnalazioni di pericolo. **[m. p.]**

Quattro le denunce: e l'Arma di Cossato continua a indagare

Mobili antichi, maxi-blitz

Trovate opere d'arte per 220 milioni

COSSATO. Mobili antichi, pezzi d'argenteria e altri oggetti preziosi: è un bottino che vale più di 220 milioni quello recuperato dai carabinieri di Cossato, al termine di una lunga indagine un traffico di opere d'arte rubate. Due bergamaschi sono stati denunciati per furto e tentato furto, e sono indagati anche due gattinaresi indagati.

L'inchiesta dell'Arma non è ancora finita, e potrebbe portare a clamorosi sviluppi. Condotta dal capitano Roberto Grasi coi colleghi di Mosso, Gattinara, Varallo Bergamo, l'indagine ha permesso di scoprire un autentico tesoro nel magazzino di un restauratore di mobili bergamasco, Valmero A., 44 anni, e della sua convivente, Giovanna M., 34 anni. La refurtiva proviene da alcuni «colpi» messi a segno in Lombardia, e comprende l'intero bottino (100 milioni) trafugato il 6 febbraio in una villa di Mosso Santa Maria, abitata saltuariamente da un giornalista elvetico. Mobili e oggetti sono già stati restituiti ai proprietari. Nelle abitazioni dei due gattinaresi, dei quali non è stato comunicato il nome, sono stati rinvenuti altri mobili antichi, piatti in ceramica, due coltelli e due posate in argento dei primi del secolo, servizi di piatti, videoregistratori, una motozappa, due motopompe, e altri oggetti rubati.

Il capitano **Roberto Grassi**, comandante dei carabinieri di Cossato (MICHELETTI)

L'obiettivo, adesso, è quello di individuare i ricettatori, e i canali che sfruttavano i ladri e i restauratori per piazzare la merce. Gli oggetti recuperati a Gattinara cui non è conosciuto i proprietari sono custoditi nella caserma di quella città. Per vederli, bisogna presentarsi dai carabinieri con la denuncia del furto subito. **[f. p.]**

Anna Corda processata per direttissima

Furto di una giacca nei guai ex leghista

BIELLA. Ha cercato di uscire dallo spaccio della ditta Piacenza di Pollone con una giacca di cachemire del valore di 800 mila lire nascosta nella borsa, ma è stata scoperta e arrestata. Dopo una notte in cella, è stata processata per direttissima e ha patteggiato una condanna a 8 mesi di reclusione e 200 mila lire di multa con conversione della pena detentiva in pena pecuniaria. A conti fatti (75 mila lire al giorno per 90 giorni, più la multa) dovrà pagare 6 milioni e 950 mila lire.

La disavventura è capitata a Anna Corda, 32 anni, residente a Borgosesia, ma da qualche tempo domiciliata in città in via Carso, assicuratrice, conosciutissima in provincia per essere stata dal '92 al '93 segretaria provinciale della Lega Nord di Vercelli.

Martedì pomeriggio Anna Corda è entrata nello spaccio della ditta Piacenza dove si stava concludendo la vendita in saldi di abbigliamento in cachemire. Ha provato alcuni capi e, dopo qualche minuto, si è presentata alla cassa dicendo: «Non ho trovato niente che mi interessa». Al momento di superare lo sbarramento magnetico, è però squillato l'allarme. La cassiera l'ha invitata a rientrare per un controllo ed ha scoperto che nella borsa aveva nascosto una giacca di cachemire di colore ruggine, taglia 44, la sua.

Ad aggravare la posizione della giovane donna ha contribuito la scoperta all'interno della borsa di una robusta pinza che era servita per staccare la placca magnetizzata antitaccheggio. Questo particolare ha fatto scattare l'accusa di furto aggravato per cui l'arresto è diventato obbligatorio.

Anna Corda, che aveva ancora in tasca la placca antitaccheggio in grado di far scattare l'allarme anche dopo essere stata tranciata, è stata presa in consegna dai carabinieri di Sordevolo ed ha trascorso la notte nella guardina della nuova caserma di via Rosselli. E' tornata in libertà ieri alle 14 dopo il processo. **[m. p.]**

Sabato 7 marzo ore 16 inaugurazione nuovo punto vendita in Via Trento 4 a Biella

INFORMATICA
INTERNET
MULTIMEDIA

BIELNET

computer point
SIEMENS NIXDORF

Domenica 8 Aperto

Grandi offerte per tutto il mese su Siemens, Acer, Hyundai, HP, Oki.
Particolari proposte per Scuole, Comuni e Aziende
Assistenza garantita da laboratorio interno
A CHI AQUISTA UN COMPUTER, IN OMAGGIO TRE MESI INTERNET
Bielnet sas - Via Trento, 4 - Biella - Tel. 015/355527 • Sito internet: http://www.bielnet.it

Sono circa 90 i biellesi che hanno chiesto di curarsi col metodo del professore modenese

Di Bella, conto alla rovescia all'Asl

Al «Degli Infermi» la sperimentazione entro il 20

BIELLA. L'assessore regionale alla Sanità, Antonio D'Ambrosio, [redacted] ottimista. La sperimentazione della cura Di Bella potrà iniziare entro i tempi previsti, fra il 10 e il 15 marzo. E intanto il Degli Infermi, uno dei centri autorizzati, si prepara [redacted] affrontare il nuovo impegno.

La somministrazione della somatostatina al [redacted] fuori della sperimentazione nazionale potrà iniziare a sua volta entro il 20 marzo. Ed è questa la data che [redacted] la maggior parte dei circa [redacted] biellesi che hanno inoltrato alla Regione la domanda per la «grande speranza». Solo [redacted] piccola parte dei 90 pazienti biellesi entrerà infatti nei 222 casi di sperimentazione nazionale affidati alla Regione Piemonte con punti [redacted] riferimento a Torino [redacted] Novara. «Quasi tutti i pazienti locali resteranno a Biella», assicura l'assessore, reduce da un incontro tecnico che lo ha tenuto impegnato per tutto il pomeriggio di [redacted]. «Siamo ad un buon punto, mancano solo alcuni particolari da concordare con Roma, ma penso che entro due giorni sia tutto risolto - spiega D'Ambrosio. - Anche per [redacted] reperimento dei farmaci siamo quasi al dunque. Oggi abbiamo già avuto mille dosi dalla Ucb di Pianezza, domani dovremmo avere garanzie per altre 1500».

Il problema più serio da superare è quello [redacted] costi. L'assessore fa i conti molto velocemente. «Lo Stato copre i costi per 222 casi, noi abbiamo però avuto 2916 richieste, e ci siamo impegnati [redacted] soddisfarle tutte; sono [redacted] circa 2700 pazienti con un costo giornaliero di 90 mila lire ciascuno per [redacted] sperimentazione di tre mesi; per la Regione si annuncia una spesa di oltre dieci miliardi. Per questo è probabile che si decida di richiedere un piccolo contributo a coloro che dispongono di un reddito in grado di sopportarlo».

Martedì prossimo la questione [redacted] verrà portata all'esame della giunta, e quindi in Consiglio regionale, dove D'Ambrosio spera di ottenere l'unanimità dei consensi.

Fra le iniziative della Regione è prevista anche la distribuzione [redacted] nel territorio [redacted] un [redacted] di fiale di somatostatina che lo Stato ha garantito al prezzo di 20 mila al milligrammo. Sarà l'assessorato a decidere a quali farmacie assegnare le quote fornite dallo Stato.

«Credo che le affideremo ad una sola farmacia per provincia, per dare al cittadino che riterrà di sostenere privatamente la cura la possibilità di ottenere il farmaco al prezzo di [redacted] mila lire al giorno». Anche per questo intervento, la data d'avvio [redacted] prevista verso la metà del mese. Le strutture dell'Asl biellese saranno in grado di partire subito? «Non dipende [redacted] noi, aspettiamo la Regione», dicono a Biella. «Non [redacted] sono problemi, quando daremo il via alla sperimentazione, tutte le [redacted] periferiche saranno in grado di partire», assicura l'assessore.

Mario Pozzo

L'assessore regionale **Antonio D'Ambrosio** ha [redacted] a punto il programma [redacted] sperimentazione della cura del professor Di Bella (foto) che coinvolge anche il Degli Infermi

[illegible]

Medici [redacted] Oropa e [redacted] Viverone

BIELLA. L'Asl [redacted] sei medici per garantire i servizi [redacted] assistenza ai turisti a Viverone e a Oropa, nel periodo compreso tra il 16 giugno e il 15 settembre.

Ai medici viene richiesto un impegno di servizio di tre ore al giorno in ambulatorio nell'arco della settimana, con disponibilità di 24 ore su 24 di almeno un'unità a turno. Il compenso mensile [redacted] di 2 milioni [redacted] mezzo lordi.

Le domande devono pervenire all'Asl entro le 12 di giovedì [redacted] aprile e vanno indirizzate al Servizio di assistenza sanitaria territoriale - Distretto 1, in via Facia. Costituisce titolo preferenziale la residenza nel territorio dell'Asl 12 e l'assenza [redacted] rapporti [redacted] lavoro pubblico o privato, dipendente o convenzionato.

Alle domande, redatte in carta libera, deve essere allegato [redacted] certificato di iscrizione all'Ordine dei medici, [redacted] data di laurea [redacted] il certificato di residenza. Informazioni al Poliambulatorio (3503611). [f. p.]

In via Italia, tre mesi di lavori

Scavi in centro per l'acquedotto

Il Comune ha deciso lavori sull'acquedotto cittadino per migliorare il servizio. L'intervento è [redacted] su via Italia e zone limitrofe

[redacted] Inizieranno lunedì in via Italia e nelle zone limitrofe i lavori di sostituzione di alcune tubature dell'acquedotto municipale. Per due mesi gli edifici della [redacted] saranno quindi interessati [redacted] temporanee interruzioni dell'erogazione dell'acqua potabile che saranno comunque segnalate [redacted] anticipo.

Ad indurre l'Acquedotto ad un intervento in zona è stata la decisione dell'amministrazione comunale di risistemare la cubettatura [redacted] via Italia e via San Filippo dove negli ultimi due anni gli interventi di riparazione e [redacted] rifacimento delle reti di altri enti hanno ridotto in cattive condizioni la pavimentazione. La sostituzione delle tubazioni avverrà prima dei lavori di cubettatura per risparmiare il relativo costo di ripristino.

I sopralluoghi condotti dai tecnici, hanno consentito di accertare che lo stato generale delle adduzioni principali in ghisa è [redacted] buono, mentre vi sono problemi nelle tubazioni di presa [redacted] che sono in piombo e verranno sostituite con tubazioni [redacted] polietilene. Saranno sostituite anche quattro saracinesche. I lavori dovrebbero durare circa tre mesi. Gli inconvenienti per gli abitanti della zona dureranno quindi fino al [redacted] giugno. Dopodiché dovrebbero iniziare i lavori di ricubettatura. [r. s.]

Oggi alle 17 la presentazione alla mostra «Città nella natura»

I bambini e gli spazi urbani

Via al concorso per elementari e medie

BIELLA. Vivo interesse sta suscitando in città la mostra aperta [redacted] Palazzo Ferrero «Ecologia urbana, natura nella città, città nella natura», organizzata dall'assessorato all'istruzionme del Comune in collaborazione con la Regione, la Provincia, la città di Cossato e il polo biellese della rete di servizi per l'educazione ambietale. La rassegna resterà aperta fino a domenica, tutti i giorni dalle 16 alle 19.

Ma siccome l'iniziativa è rivolta soprattutto al mondo dei giovani, «Città nella natura» è visitabile dalle scolaresche anche negli orari di scuola, al mattino, su prenotazione, telefonando al numero [redacted]. Una possibilità che è già stata utilizzata da diverse scuole.

Intanto oggi alle 17 nell'ambito della mostra sarà presentato il concorso «Progetta gli spazi Vivacittà». Un invito molto serio [redacted] concreto del Comune ai giovani delle elementari [redacted] delle medie a proporre idee per una città più attenta ai bisogni dei bambini anche sotto [redacted] profilo urbanistico. Dalla trasformazione dell'area abbandonata all'arredo del cortile della scuola tutte le proposte sono valide: il Comune poi ha stanziato a bilancio 250 milioni per realizzare i due migliori progetti. Tutti i lavori saranno raccolti ed esposti in un'apposita mostra.

Alla presentazione del concorso, oggi, seguirà poi l'incontro con l'urbanista Raymond Lorenzo che parlerà sul tema «Il bambino urbano».

Domani, nuovo appuntamento culturale alle 17 sul tema della mostra con l'incontro di Dario Manuetti dell'associazione «La città possibile» [redacted] Torino. [r.b.]

Palazzo Ferrero ospita fino a domenica la mostra sull'ecologia urbana organizzata all'assessorato all'Istruzione del Comune

Comando in crisi

Vigili del fuoco Sella [illegible] rivolge [illegible] ministro

BIELLA. In un'interrogazione al ministro degli Interni, il senatore Nicolò Sella di Monteluce ha esposto i gravi problemi del comando dei Vigili del fuoco di Biella: forte riduzione del personale per i turni; trasferimenti di capisquadra nonostante gli elevati carichi di lavoro; funzioni amministrative parzialmente scoperte a causa di personale insufficiente. Particolarmente critico il funzionamento dell'ufficio prevenzione, con un solo addetto giornaliero per tutta la provincia biellese.

Il senatore Sella di Monteluce ha chiesto al ministro di provvedere urgentemente e chiede quali iniziative intenda assumere per risolvere globalmente i problemi del comando provinciale di Biella, relativamente ad operatività, personale e carichi di lavoro e parco macchine nonché sede del comando stesso: l'obiettivo è quello di mantenere costantemente il servizio in condizioni di efficienza. [f. p.]

[illegible] AL TAR [illegible]

[redacted] Nuova discarica: [redacted] oggi il verdetto [redacted] blocco dell'appalto

BIELLA. Dovrebbe arrivare oggi il «verdetto» del Tar sul ricorso legato alla nuova discarica. La Sirtis, una delle cinque ditte in gara per costruire l'impianto, ha chiesto ai giudici amministrativi di bloccare l'appalto, dopo l'esclusione dalla mappa dei siti «idonei» dell'area intorno a San Giacomo, decisa dalla Provincia quando già la gara era stata bandita. La seconda sezione del Tar ieri ha ascoltato i legali dell'azienda, della Provincia e del Consorzio rifiuti, ma non s'è pronunciata. Nessuno è in grado [redacted] prevedere l'esito del duello, ma la Sirtis annuncia battaglia: se non otterrà la sospensione della delibera provinciale, l'avvocato Ignazio Pagani ha infatti intenzione di presentare nuovi ricorsi, dopo aver letto le motivazioni del provvedimento. [g. bu.]

LETTERE AL GIORNALE

Cani abbandonati, Enpa chiede collaborazione

Oltre le crudeltà, gli abbandoni, gli sfruttamenti. Oltre l'indifferenza, l'egoismo di chi non vuole sapere, non vuole vedere. Il primo grazie a chi, in qualsiasi modo, nel contesto in cui vive e lavora, porta avanti un discorso di sensibilizzazione, di coinvolgimento verso i problemi dei nostri amici a 4 zampe. Grazie a chi si occupa di animali, dedica loro tempo, energie e cuore. A chi non dice più che bisogna occuparsi solo dei bambini... Certo, è vero, i bambini, gli anziani, gli ammalati hanno bisogno di noi, ma una cosa non esclude l'altra! Anche gli animali hanno bisogno della nostra attenzione.

Grazie a chi si batte e si batterà per loro; e dopo ci saranno altri, ed altri ancora. Fino all'ultimo (ma ci sarà mai?) abbandono, fino all'ultimo sparo dell'ultimo cacciatore, fino all'ultimo [redacted] lanciato a fermare un guizzo nell'acqua, fino all'ultimo belato spento nel sangue. Grazie a quei genitori che non dicono più «attento che il bau cattivo ti mangia»; a quegli insegnanti che aprono menti nuove [redacted] cuori nuovi [redacted] sentimenti di fratellanza verso i nostri piccoli amici che possono sembrare giocattoli, ma sono essere viventi che amano, soffrono, guardano ed hanno bisogno di affetto, cure e compagnia.

Grazie al Comune [redacted] Biella che ci mette a disposizione lo spazio per i nostri piccoli stands. Grazie all'Ente Fiera che ci ospita in occasione delle diverse manifestazioni. Sono le occasioni in cui ci si rende conto di quanto questo cammino di civiltà di cui parlavamo sia in accelerazione.

Giovani [redacted] adulti, in [redacted] sempre maggiore, si fermano, domandano, vogliono sapere cosa serve, cosa fare per noi, offrono un po' del loro tempo, a volte sembrano intenzionati ad un'adozione [redacted] Sono i momenti più esaltanti, quelli che [redacted] danno la carica. Ogni offerta e per ognuna di [redacted] va un ringraziamento speciale, si è concretizzata, trasformandosi in qualcosa [redacted] indispensabile ed urgente. Pasti, medicinali, vaccini, ricoveri urgenti, interventi di sterilizzazione.

Sterilizzazione, una parola difficile anche solo da pronunciare per chi, come noi, [redacted] la vita in ogni [redacted] espressione. Eppure è una sofferenza che ferma una catena di sofferenze. L'unica via per evitare stermini di cucciolate indesiderate, abbandoni, randagismo. Ormai ne siamo tutti, giocoforza, convinti e, se ci adopereremo perché diventi sistematica, avremo percorso un bel pezzo del nostro cammino.

Serve l'aiuto di tutti, dei cittadini, delle istituzioni, delle aziende, dei veterinari. La nostra gratitudine alle aziende che hanno fornito coperte, cibo ed altro materiale. E' servito ad alleviare le sofferenze di un numeroso gruppo di cani rimasti senza tetto. Il nostro obiettivo è quello di poter, un giorno, estendere il nostro operato a favore di tutti gli animali in difficoltà, anche quelli dei privati sia con l'assistenza medico-veterinaria, [redacted] con quella legale.

Per il momento quasi tutte le energie dei volontari Enpa, purtroppo sempre troppo pochi, vengono assorbite dalla ricerca di famiglie disposte ad adottare uno dei nostri beniamini. Ci servono altre forze e, [redacted] sempre, il coinvolgimento dei Comuni, delle aziende, dei veterinari e dei cittadini tutti. Un immenso grazie è proprio per loro che ci sostengono con straordinaria partecipazione.

Ente Nazionale Protezione Animali, Biella

NUMERI UTILI

AUTOAMBULANZE

Biella: tel. (015) 20.100 - 20.101; **Cavaglià:** tel. (0161) 966.066; **Cossato:** [redacted] (015) 922.123.

PRONTO SOCCORSO

Biella: telefono n. verde 167-120.118.

GUARDIA MEDICA

Biella: telefono (015) 20.848/9; **Cavaglià:** telefono (0161) 96.470; **C**[redacted]**:** telefono (015) 922.801.

PROCURA DELLA REPUBBLICA

Biella: via Marconi [redacted], tel. (015) 26.396.

[redacted]URE

[redacted]: via Tripoli 2, telefono (015) 35.90.411.

FARMACIE DI TURNO

A [redacted] *Farmacia* [redacted] *Role*, p. G. [redacted] Cossato [redacted] (Vernato), [redacted]. 405.840. Orario [redacted] apertura: dalle 8,30 alle 12,30 e dalle 15,30 alle 19,30. Nelle altre ore apre su presentazione di ricetta medica urgente.

Per gli altri Comuni della provincia, le farmacie di turno svolgono il servizio di reperibilità notturna, su chiamata, dietro presentazione di ricetta medica urgente.

Candelo: *Dr. Piercarlo Robiolio*, via Libertà 100, tel. (015) 253.60.73.

Pollone: [redacted] *Giovanni Ferraris*, via Veneto 4, tel. (015) 611.38.

Andorno Micca: *Dr. Stefano Savino*, via Cavalieri di Vittorio Veneto 111, tel. (015) 472.779

Soprana: *Gamalero*, fraz. [redacted]igati 30, tel. (015) 738.86.28.

[redacted] *San Raffaele*, via Marconi 69/a, tel. (015) 94.158.

FERROVIE DELLO STATO

Biella: Stazione di Biella San Paolo, piazza San Paolo, tel. (015) 40.25.52.

AZIENDA [redacted] PROMOZ. TURISTICA

[redacted]: via Lamarmora [redacted], tel. (015) 35.11.28.

AZIENDA TRASPORTI (ATAP)

[redacted] Direzione e Biglietteria: viale Macallè 40, telefono (015) 84.88.411.

ASCOM

[redacted]: piazza Vittorio Veneto 14, tel. (015) 35.50.41.

QUI BIELLA

Incontri

Urbanistica, l'assessore regionale [redacted] Palazzo Oropa

Le varianti ai piani regolatori è l'argomento di un incontro in programma domani a Palazzo Oropa: l'assessore regionale all'urbanistica Franco Botta, incontrerà gli amministratori ed i professionisti biellesi per approfondire i criteri di applicazione delle [redacted] normative regionali dopo le richieste di chiarimenti giunte in Regione. L'appuntamento è alle 15,30. [f. p.]

Conferenze

Cattolici in Russia; se [redacted] parla al Centro Piola

Il Centro Culturale Vittorio Piola invita alla serata [redacted] presentazione del libro «Se il mondo vi odia - il martirio dei cattolici nella Russia Sovietica», di Irina Osipova: interverrà Pierluigi Colognesi, collaboratore della Fondazione Russia Cristiana di Seriate di Bergamo. L'appuntamento è in calendario domani sera, alle 21, nell'aula magna dell'istituto tecnico «Sella». La partecipazione alla conferenza è libera. [d. sa.]

Associazioni

Il programma di [redacted] del «Fotoamatori Biella»

Il Fab, Fotoamatori Biella, presenta il programma di incontri per il [redacted] di marzo nella sede di corso del Piazzo 25. Domani, alle 21,15, serata a tema libero con diaposite e stampe dei soci (massimo 20 dia per autore, selezionate e di ottima qualità); venerdì 13 tre autori, Mario Ciccia, Edoardo Foglio e Corrado Sartini, presentano le loro migliori immagini sul tema «Il ritratto»; venerdì 27 infine serata dedicata alle diapositive e alle stampe dei soci dal titolo «Un colore: il blu». Una sola la manifestazione prevista fuori sede: venerdì [redacted], alle 21, al teatro Don Minzoni, il vicepresidente dell'associazione Luca Chiorino presenterà «Brasile, il Nordest coloniale oggi». [f. p.]

Via alla campagna di commercianti, artigiani e professionisti per rilanciare l'economia

Shopping con lo sconto Candelo lancia la sfida

CANDELO. Ci sono commercianti, artigiani, liberi professionisti, agricoltori: tutti insieme in «Vivi Candelo», la nuova associazione creata da un gruppo di imprenditori del paese. Obiettivo: rilanciare l'economia locale, e incoraggiare i lavoratori autonomi e i negozianti inducendoli a farsi pubblicità. Il primo progetto di «Vivi Candelo» è infatti una campagna promozionale, da lanciare in occasione delle grandi manifestazioni '98 al Ricetto.

Guidato da Dario Torrione, il club ha deciso di realizzare un «libretto a coupon»: in pratica, un opuscolo pubblicitario, con su la reclame di tutti gli aderenti. Ognuno di loro si impegnerà a fare sconti dal 10 o del 15 per cento sulle vendite (o sulle prestazioni di lavoro, nel caso dei liberi professionisti). Torrione parla di un'«offerta lancio», che possa movimentare il mercato locale e creare nuovi clienti. Se n'è discusso anche l'altra sera, durante un incontro organizzato da «Vivi Candelo». Spiega GiulioGrardelli, uno degli animatori del club: «L'intenzione è quella di stampare 5 mila copie del volumetto, da distribuire poi durante "Candelo in fiore" e il "Vinincontro". Vogliamo farci conoscere e uscire allo scoperto, e anche il Comune e la Camera di commercio ci daranno una mano».

Le adesioni, secondo Ghirardelli, sono già una cinquantina: «Ai venti e trenta di noi che già si riunivano abitualmente, si sono aggiunti altre persone interessate». Ma l'associazione non si accontenta: i potenziali aderenti sarebbero circa 200, e si tenterà di coinvolgerne il maggior numero possibile.

Dice ancora Ghirardelli: «Contiamo di convincere anche gli scettici, oppure i professionisti obiettivamente poco interessati a farsi pubblicità, perché non ne hanno bisogno». Visto che l'unione fa la forza, l'aiuto di queste persone potrebbe contribuire a una migliore riuscita dell'iniziativa. Non è obbligatorio, fra l'altro, concedere gli sconti: chi vuole può anche solo farsi pubblicità.

La scommessa è «Vivi Candelo» non è difficile da spiegare: «Qui siamo in tanti a svolgere un'attività in modo simile e professionale - scrive Dario Torrione, nella lettera inviata ai colleghi il 16 febbraio -, ma non sempre il nome della nostra ditta è conosciuto sul territorio e nei dintorni». Il paese, oltretutto, soffre molto la vicinanza di Biella, più ricca di negozi e di centri commerciali. L'iniziativa degli imprenditori si propone appunto invertire questa tendenza. [r. s.]

La riunione dell'altra sera di «Vivi Candelo»; a destra un'immagine di Cossato

Una «mercatona» a Cossato

Sabato il mercatino antiquario Poi saranno di scena gli artisti

COSSATO. Con la primavera alle porte arrivano le prime iniziative dei commercianti e artigiani cittadini, con il patrocinio del Comune. Sabato prossimo, dalle 8 alle 18, torna il tradizionale mercatino dell'antiquariato minore, appuntamento che si ripete dal '94 per tre volte l'anno. Via e piazza del Mercato saranno occupate da circa cento bancarelle, che esporranno oggetti di vario genere.

Il secondo appuntamento targato Ciac è in programma invece sabato 21: si tratta della «Festa di primavera» (inaugurata per la prima volta lo scorso anno), che vedrà protagonisti i pittori locali. L'iniziativa ha come originale obiettivo l'esposizione di quadri «cossatesi» nelle vetrine del centro. Fino a martedì 31 gli artisti potranno quindi usufruire di una simpatica e gratuita «galleria» (per lo spazio espositivo bisogna telefonare a questi numeri: 93471, 93542, 927326). Inoltre, sempre sabato 21, l'adesione delle associazioni locali di volontariato, i commercianti distribuiranno al pubblico presente mazzi di viole. Il ricavato (l'offerta è libera) verrà devoluto in beneficenza. [c. gi.]

DALLA PROVINCIA

Muzzano

Furto milionario nella tabaccheria del paese

Furto per svariati milioni nella tabaccheria Leonardi. I ladri hanno fatto man bassa di sigarette, valori bollati, prodotti di bellezza: è stata la proprietaria, l'altra mattina, ad accorgersi del colpo. I ladri hanno parcheggiato l'auto nelle vicinanze della tabaccheria e, fuggendo, hanno anche perso dei pacchetti di sigarette. [f. p.]

Tollegno

In Biblioteca corsi di musica e pittura e ceramica

La Biblioteca comunale ha organizzato un corso di pittura su ceramica e uno di musica. Il primo comincia domani e sarà tenuto da Luisa Carlone. Il secondo è in programma invece il mese prossimo, e l'insegnante è Marisa Grobberio. Per informazioni e iscrizioni, si può telefonare al 421957. In occasione della giornata internazionale della donna, inoltre, domani saranno presentati tre libri di autori sardi, e verranno letti brani e poesie dedicati appunto alle donne. [r. mo.]

Cossato

La Pro loco invita i bambini al carnevale

Si apre sabato, con il carnevale dei bambini, l'anno di attività della Pro loco. Il programma prevede iniziative di vario genere che culmineranno con gli appuntamenti estivi. [d. sa.]

Cavaglià

Una serata, domani, sulla sicurezza in montagna

Al fine di sensibilizzare chi svolge attività escursionistica ed alpinistica, il Cai di Biella ed il Comune di Cavaglià promuovono una serata sul tema: «La sicurezza in montagna». I relatori saranno Martino Borrione, responsabile del Soccorso alpino di Biella ed Ermanno Pizzoglio, presidente della sezione Cai di Biella. Nel corso della serata saranno proiettate diapositive di escursioni e salite alpinistiche e verranno date informazioni sul programma della sezione. La conferenza si terrà il domani, alle 21 nei locali della nuova sede Avis di via Gersen (con ingresso dal cortile della Croce Rossa, in via Rollino). [f. p.]

Ronco

Le lezioni sull'arte di lavorare la terracotta

Su iniziativa della Pro loco, ha preso il via il corso di lavorazione della terracotta. Le lezioni si svolgeranno il mercoledì e il giovedì di tutte le settimane, salvo impossibilità di calendario o dell'insegnante, per la durata di dieci settimane. Inizieranno alle ore 20,30 e termineranno alle 22,30. Il costo dell'intero corso è di 110 mila lire. Per ulteriori informazioni gli interessati possono telefonare all'844.50.33 (Elena Caucino), 46.19.06 (Elsa Beltrami), oppure a Gianfranco Penna (0331/30.15.08). [f. p.]

Da venerdì 13 il ciclo di incontri del Coni: fra gli ospiti Gamba, Danna e Bacchin

A lezione i «manager» dello sport

Torna il corso per i dirigenti delle società biellesi

BIELLA. Dopo il successo di adesioni ottenuto lo scorso anno, il comiteto provinciale di Biella del Coni, in collaborazione con la Provincia, organizza una nuova serie di convegni dedicata allo sport, e riservata ai tecnici e ai «manager» delle società biellesi.

Gli incontri avranno luogo nella sala congressi di Biverbanca, in via Carso, e si terranno, il 13, 20 e il 27 marzo e il 3 e il 17 aprile. Gigi Delpiano, presidente del Coni provinciale, e Giuseppe Nicolo, assessore allo sport della Provincia, cureranno l'introduzione al primo incontro, dedicato ad «Alimentazione e integrazione nello sport agonistico». Relatore è Lorenzo Somenzini, membro della commissione medica della Fisi e della Fidal. Partecipano anche i medici sportivi Giuseppe Graziola e Paolo Garavoglia.

Otto giorni più tardi, Roberta Clericuzio parlerà di «Riforma fiscali per le società e associazioni sportive no-profit». Paolo Billotti modererà il dibattito, ai quali sono invitati Gabriele Mello, Enzo Mario Napolitano e Carlo Guglielminotti Bianco. «La preparazione generale negli sport individuali e di squadra» sarà il tema dibattuto nella terza serata da Enrico Arcelli, preparatore atletico e medico sportivo. Fra gli ospiti (modera Alberto Berto) ci sono Roberto Bacchin, allenatore della Biellese, Federico Danna, coach dell'Ing, Claudio Gaudino, preparatore dei cestisti rossoblù, e i tecnici nazionali Anna Miglietta, Francesca Penna e Clelia Zole. Il penultimo appuntamento avrà come relatori Marina Muzio e Sandro Gamba, l'ex allenatore della Nazionale di basket, che si occuperanno di «Preparazione mentale dell'atleta». La serie dei convegni si chiuderà con una serata dedicate al rapporto tra i giovani e l'alcol, e allo sport come «occasione educativa». Tra gli invitati Daniele Rossi e Franca Beccaria, membro dell'Osservatorio permanente sui giovani e l'alcol di Roma. [w. d. b.]

Da sinistra **Sandro Gamba, Federico Danna e Roberto Bacchin**, fra gli ospiti della serie di convegni del Coni

Roma risponde all'appello di un automobilista di Salussola

Il ministero: fra pochi mesi le targhe con la scritta «Bi»

SALUSSOLA. Si chiama Paolo Oddone, fa il commercialista e da anni si batte perché Biella torni ad avere le targhe con la scritta «Bi». Oddone ha collezionato articoli di giornale, ha scritto alla Motorizzazione civile e al ministero dei Trasporti: il mese scorso ha ricevuto una nuova, incoraggiante risposta da un alto funzionario romano. Le nuovissime targhe automobilistiche, con lo stemma europeo e (in piccolo) quello della provincia, sono pronte «fra pochi mesi, o forse meno».

La promessa è di Giorgio Berruti, direttore generale del ministero, ed è contenuta nella risposta a una lettera che il commercialista di Salussola gli aveva spedito il 21 gennaio. Paolo Oddone vuole cambiare l'auto, e siccome preferisce la targa nuova, con la scritta «Bi», ha chiesto a Berruti di «conoscere i tempi di attuazione di tale disegno». Secondo il direttore dei Trasporti non ci vorrà molto: «Presto Biella avrà la sua targa», dice nella lettera, che ha scritto a mano e nella quale s'è esibito come pittore. Berruti ha fatto uno schema a penna, per spiegare come cambieranno le cose: «Mi accorgo che il disegno è una schifezza - scherza nella lettera -, però mi creda: i campioni già fatti sono belli».

In pratica, le targhe del futuro saranno come quelle di oggi, con l'aggiunta di due quadretti alle estremità: a sinistra il simbolo della Comunità europea, in campo azzurro, e la «I» di Italia; a destra l'indicazione della provincia, sempre su sfondo azzurro. I vantaggi, secondo Berruti, sono molti: «si è in regola con le direttive Ue, e la sigla provinciale si può sostituire (nel caso si cambi residenza) evitando una nuova immatricolazione.

Oddone è soddisfatto: «Speriamo che il ministero rispetti i tempi», dice. Poi spiega di non essere il solo a condurre la battaglia: «Anche alcuni amici di Prato, che è una Provincia nuova come Biella, hanno fatto scritto al ministero». La nostalgia per le vecchie targhe (morte nel '93, e diffuse solo in 10 mila esemplari nel Biellese) è abbastanza diffusa, stando a un aneddoto raccontato dal commercialista nella lettera a Berruti: alla Motorizzazione di Vercelli c'è uno stock di targhe con la sigla «At», e alcuni astigiani «hanno chiesto di immatricolare lì la loro nuove auto». «Non sarà come avere la sigla provinciale - commenta Oddone -, ma è sempre meglio di un anonimo Ap o Ar». [g. bu.]

DISCOTEQUE IL FARO Music Hall
QUESTA SERA MUSICA dal vivo CON l'ORCHESTRA
BAIARDI E I MACARENA
Fuego Latino.
Scuola di ballo gratuita dalle ore 23 con animazione by DeG
CAVALIERI £. 10.000 - LE DAME SONO ospiti
IL FARO - BRUSNENGO (Bi) - S.S. Biella - GATTINARA - Tel. 015 985073

La Commissione per la pastorale sociale organizza una serata il 13

«Confrontiamoci sulla famiglia»

La Diocesi: un dibattito con politici e sindacati

BIELLA. «La famiglia nel Biellese: problemi e politiche di intervento», è il tema dell'incontro promosso per venerdì 13 in Seminario dalla Commissione diocesana per la pastorale sociale e del lavoro. All'appuntamento, cui sono stati invitati amministratori pubblici, sindacalisti, parroci e persone impegnate nel volontariato, interverrà il vescovo Massimo Giustetti.

L'argomento scelto per il dibattito rappresenta la naturale prosecuzione del dibattito avviato lo scorso anno sul documento dei vescovi piemontesi dal titolo «La Chiesa del Piemonte per il futuro della Regione». Da questo documento, infatti, scaturì l'interrogativo «Dove sta andando il Biellese», che fu oggetto di un articolato dibattito promosso appunto dalla Commissione diocesana. In quell'occasione, monsignor Giustetti evidenziò tra aspetti del dibattito: il valore della vita e della famiglia; la solidarietà per aiutare coloro che contano meno; l'esigenza che la comunità non si chiuda in se stessa.

Di qui è l'invito ad affrontare il tema della famiglia. I promotori dell'incontro annunciano che anche la Chiesa farà le proprie considerazioni «affinchè si possa costruttivamente confrontare quanto verrà prospettato dai politici, dagli amministratori e dagli operatori nel sociale». [f. p.]

Il vescovo **Massimo Giustetti** parteciperà all'incontro sulla famiglia nel Biellese organizzato venerdì prossimo in Seminario

E intanto anche in paese nasce una Pro loco

A Muzzano si restaura la piazza del municipio

MUZZANO. Il sindaco Gioachino Ferrero, parlando dei programmi del Comune per il '98, è soddisfatto: «Entro il prossimo anno, e in accordo con la Curia che ne è proprietaria, sistemeremo la piazza su cui si affacciano la chiesa ed il municipio. Verrà riaperto, di fronte, quello che era il mitico "Jaculin", e così avremo recuperato il cuore del paese per viverci insieme». «L'immobile ed il fondo - aggiunge Ferrero -, sono stati acquistati da un'impresa che, con l'approvazione regionale del nuovo piano regolatore, potrà costruire anche nuove case su un'area di 2000 metri quadrati, a Sordevolo. Davanti, ristorante e bar con il dehors».

Basta accennare al turismo ed alla società che l'entusiasmo del sindaco si riaccende: «Martedì - spiega il primo cittadino -, andremo dal notaio per lo statuto, e da lunedì 23 saranno possibili le iscrizioni alla nostra Pro loco, che probabilmente si chiamerà "Pro Muzzano". Si potranno così coordinare meglio le attività sportive e le manifestazioni, e mettere in cantiere nuove iniziative».

Un sassolino nella scarpa ce l'ha anche Gioachino Ferrero: la scuola media della frazione Merletto di Graglia, dove confluiscono i ragazzi del paese. Dice il sindaco: «Faremo di tutto perché l'istituto sopravviva, e siccome voglio essere ottimista e credo molto nei ragazzi, abbiamo deciso di bandire un concorso per gli studenti di terza: proposte per l'uso del tempo libero, per l'associazionismo ed il volontariato». «Ho già contattato il preside ed il corpo docente - conclude Ferrero -: noi stanziamo un milione, e loro il compito di decidere se ci sarà un solo premiato oppure due. Contiamo di ripetere l'iniziativa anche per i prossimi due anni scolastici». [d. sa.]

La Stampa - offerta valida fino al '98
3 comode rate
oppure
1 mese gratis in più per chi paga tutto subito
Copie a sett. | Copie in 1 anno | Prezzo (L. 1.000 a copia)
6 | 308 | L. 308.000
5 | 257 | L. 257.000
D.M. n° 6/10488 del 11/12/1997
Il giornale viene consegnato tramite posta
LA STAMPA
LA BUONA ABITUDINE DEL RISPARMIO QUOTIDIANO
Per informazioni tel: 011/6568334-335

LE GRANDI INIZIATIVE LA STAMPA IN OFFERTA SPECIALE.

LE ALPI DI MESSNER

OLTRE 7 ORE DI FILMATO, 700 FOTO, 800 PAGINE DI RACCONTI INSIEME AD UNA GUIDA D'ECCEZIONE.

Prima serie (dal n° 1 al n° 7)
1 ODLE, L'invenzione della montagna - 2 MONTE BIANCO, Alle origini dell'alpinismo - 3 MONVISO, Il pilastro del cielo - 4 CERVINO, La sfida della vertigine - 5 SASSOLUNGO, CATINACCIO, SELLA, Le Dolomiti ▬ gioventù - 6 CIVETTA, La leggenda del 6° grado - 7 ADAMELLO, Montagne di pace, montagne di guerra. **Lire 105.000**

Seconda serie (dal n° 8 al n° 13)
8 ALPI GIULIE, L'oriente selvaggio - ■ MONTE ROSA, Orizzonti di ghiaccio - 10 MASINO, BREGAGLIA, Il regno del granito - 11 GRAN PARADISO, Dalla parte della montagna - 12 CONCA DI CORTINA, Le Dolomiti del sorriso - 13 ALPI D'INVERNO, La lezione del freddo.
Lire 90.000

Serie completa (dal n° 1 al n° 13) **Lire 160.000**

Ogni videocassetta **Lire 18.000**

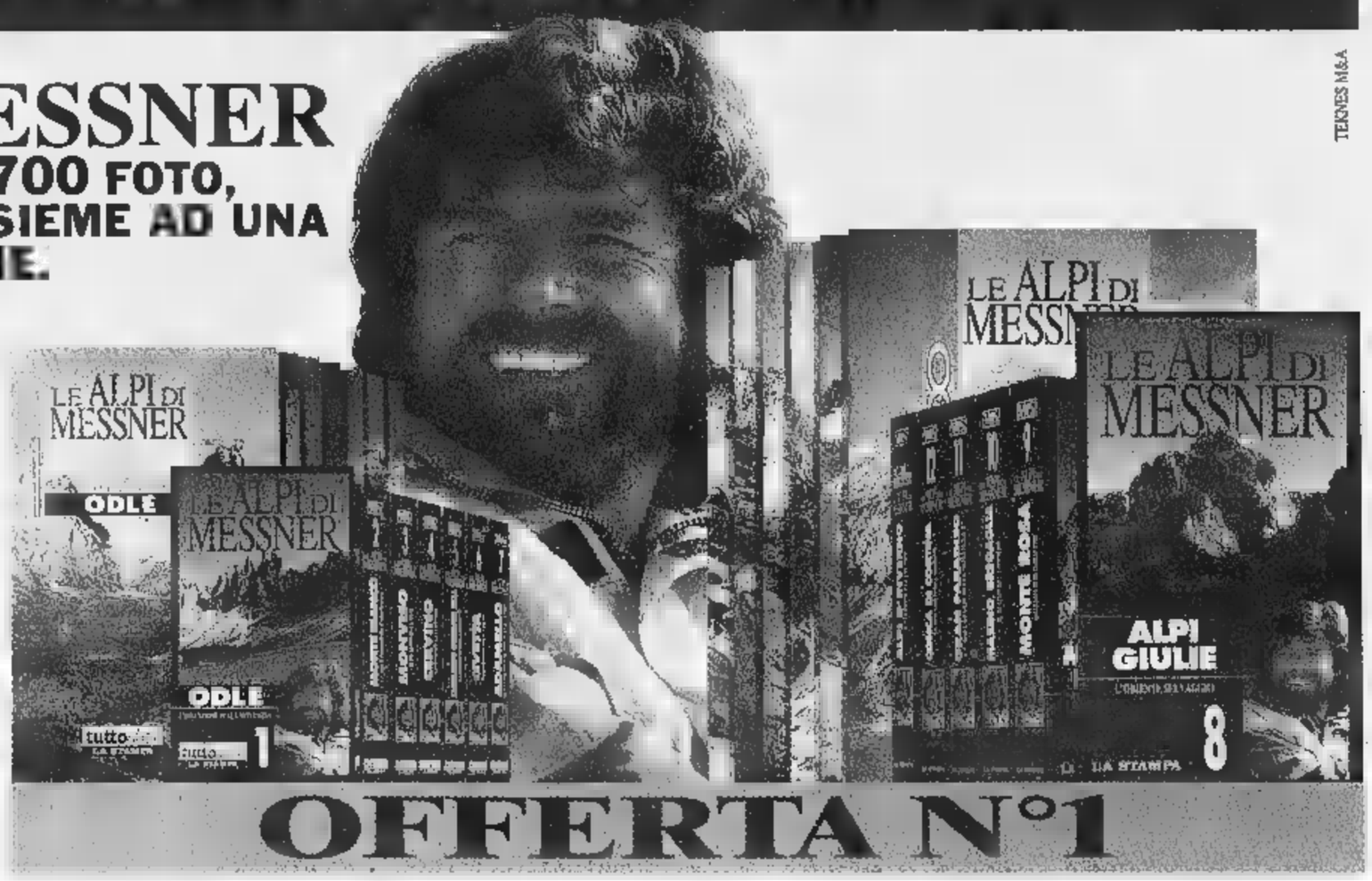

TEKNES M&A

OFFERTA N°1

LE VIDEOCASSETTE serie GAMBAROTTA

UN NUOVO MODO DI ESPLORARE IL TERRITORIO CON GLI HOME-VIDEO LA STAMPA

OFFERTA N°2

Serie completa (n° 8 videocassette)
Le Cinque Terre, Il Lago Maggiore, Ponente Ligure, Cervino e Monte Rosa, Il Canavese, Bassa Langa e Roero, Moncalieri ■ Biella.
Lire 80.000

Ogni videocassetta **Lire 12.000**

GLI AUDIOLIBRI DI TUTTOLIBRI

I TUOI NUOVI COMPAGNI DI VIAGGIO E DEL TEMPO LIBERO

Autori vari (n° 6 audiolibri)
1 ČECHOV - La signora col cagnolino e Il ▬ nero, 2 POE - I misteri della rue Morgue e La lettera rubata, 3 JANOWITZ - Schiavi di New York, 4 GOETHE - I dolori ▬ giovane Werther, ■ FENOGLIO - La malora, ■ DOSTOEVSKIJ - Le notti bianche. **Lire 45.000**

I racconti di Italo Svevo (n° 5 audiolibri)
1 L'assassinio di via Belpoggio e Un contratto, 2 La novella del buon vecchio e della ▬ fanciulla, 3 Argo ■ il suo padrone e Vino generoso, 4 Le confessioni del vegliardo, 5 Il ▬ ozio, Proditoriamente e Il vecchione. **Lire 38.000**

Ogni audiolibro **Lire 8.000**

OFFERTA SCUOLA

I racconti ■ Italo Svevo (n° 5 audiolibri) **Lire 28.000**
Autori vari (n° 6 audiolibri) **Lire 35.000**
Ogni audiolibro **Lire 6.000**

OFFERTA N°3

LE SPESE ▬ ALI ▬ A ▬ O DELL'EDITRICE **LA STAMPA**

PER INFORMAZIONI E PRENOTAZIONI RIVOLGETEVI AL SEGUENTE NUMERO VERDE:

Numero Verde **167-233383**

Intanto ieri si è tenuta una riunione della «conferenza dei servizi»

L'incontro ha avuto lo scopo di dare una prima valutazione alla richiesta della Sit

L'affollato Consiglio comunale [redacted] lunedì sera durante il quale anche il sindaco con la maggioranza e l'opposizione si è espresso per il no alla piattaforma per il trattamento dei rifiuti da seimila [redacted] quadri

Discarica, si decide

Il dossier martedì in Provincia

BALOCCO. Si è riunita ieri pomeriggio, nei locali del «Polo per l'educazione ambientale» della Provincia, la conferenza dei servizi per valutare la richiesta formulata dalla «Sit» di Vergiate con lo scopo [redacted] costruire su un'area di circa [redacted] mila metri quadri in regione Baraggia di Balocco, quasi al confine con il territorio di Villarboit, una piattaforma per lo stoccaggio e la lavorazione di rifiuti e fanghi da utilizzare poi come concime in agricoltura.

I risultati dei lavori sono, ovviamente riservati: scopo della riunione è quella di fornire all'esecutivo presieduto da Gilberto Valeri le informazioni necessarie per esprimere [redacted] motivare la decisione pro o contro.

La Giunta provinciale pare intenzionata [redacted] concludere al più presto la vicenda, [redacted] la richiesta della «Sit» sarà esaminata nella sua prossima riunione, forse già martedì.

La vicenda risale allo scorso autunno quando la ditta [redacted] Varese aveva chiesto di costruire la piattaforma: la richiesta era stata respinta perchè prevedeva l'importazione da altre regioni dei rifiuti da lavorare. La «Sit» è tornata allora alla [redacted] assicurando che sarebbero stati lavorati rifiuti e fanghi provenienti dal solo Piemonte e, in particolare, dai depuratori [redacted] Vercelli [redacted] Biella.

Sotto la pressione [redacted] circa 200 persone riunite in un Comitato presieduto [redacted] Giovanni Carenzo, [redacted] oltre 600 firme raccolte in mezza giornata sia in paese che nei Comuni limitrofi, l'altra [redacted] il Consiglio comunale di Balocco ha respinto all'unanimità la richiesta: di parere contrario alla piattaforma si [redacted] dichiarati la maggioranza, l'opposizione e, a sorpresa, lo stesso sindaco Pier Mario Pedruzzi.

A complicare la vicenda ci sarebbe anche il particolare di una licenza edilizia rilasciata alla «Sit» in contrasto, pare, con il piano regolatore intercomunale di Balocco e Villarboit, che vincolerebbe l'area «Baraggia» ad esclusivo uso agricolo. Di questo parere, ad esempio, si è dichiarato uno studio legale di Biella cui si [redacted] rivolto il proprietario di una tenuta agricola adiacente alla regione «Baraggia». Gli avvocati avevano invitato il Comune ad «annullare in sede di autotutela la licenza edilizia» precisando che «l'intervento progettato è in contrasto [redacted] la normativa edilizia e quindi di rilevanza penale».

Walter Camurati

Offerte da Ettore Andenna per il match col Verbania

Il nuovo premio-partita? 700 bottiglie di barbera

BORGOSESIA. Nel grande libro dei ricordi-aneddoti della Juve c'è [redacted] pagina che Gianni Agnelli ricorda sempre quando [redacted] parla [redacted] Giampiero Boniperti. «Fin da giovane Boniperti si era dimostrato un amministratore nato - racconta l'Avvocato nel video edito da La Stampa sui 100 della Juve -: gli avevo promesso [redacted] mucca per ogni gol che avesse segnato. E lui invariabilmente andava dal mio fattore e sceglieva un esemplare gradivo. Anche per questa sua lungimiranza alla fine degli Anni Sessanta lo nominai amministratore delegato della Juventus, quella che avrebbe aperto un grande ciclo [redacted] vinto [redacted] la Nazionale [redacted] mondiale dell'82».

E per restare in tema, un altro episodio è quello [redacted] un trasferimento di un bomber per un prosciutto [redacted] una forma di parmigia[redacted] doc, avvenuto, manco a dirlo tra due club in Emilia.

Da qualche tempo però queste curiosità sono un po' scomparse da un mondo sempre più legato agli aspetti esclusivamente economici.

[redacted]a a riportarle in auge ecco un'iniziativa del presentatore televisivo Ettore Andenna (e in seconda battuta produttore di vino) che ha messo in palio [redacted] favore del Borgosesia calcio un singolare premio partita. Infatti se domenica i granata capolisti del girone B di Interregionale con 10 punti di vantaggio sul Legnano, faran[redacted] loro il confronto casalingo con il Verbania, si guadagneranno la bellezza di 700 bottiglie di barbera della Cascina Dea, l'azienda vinicola [redacted] Grazzano Badoglio, di proprietà appunto dello showman [redacted] della moglie Diana.

Ma come mai Andenna ha scelto proprio il Borgo calcio per questa sua iniziativa?. «E' venuto da noi per presentare una sfilata di Carnevale e alla sera si è trovato a cena con i nostri giocatori - spiega l'addetto alle pubbliche relazioni del team granata Sergio Canuto -. Sapeva dei record della squadra e così ha deciso questa promozione in intesa con la società».

Ma quello del Borgo è un premio-partita un po' particolare. Infatti se la capolista non riuscirà [redacted] sconfiggere il Verbania, rivale tradizionale, le 700 bottiglie saranno distribuite [redacted] fine gara tra gli spettatori.

Allora i sostenitori granata, per una volta, visto il rassicurante vantaggio sulla seconda in classifica, tiferanno per il pari? Neanche per idea. Anche se Borgosesia è la patria del Mercu Scurot e il regno dei cilindrati (i signori che appunto il mercoledì delle ceneri in frac, cilindro [redacted] un grande papillon sulla camicia bianca dal mattino a notte fonda girano di locale pubblico in locale per bere [redacted] nel cassù, il mestolo di legno) la parola d'ordine [redacted] una sola sola: «vincere». Perchè quelle 700 bottiglie serviranno per un'altra festa, quella della promozione in C2.

Roberto Eynard

IN BREVE

Borgosesia

Lotteria del Carnevale estratti i biglietti

Sono stati estratti ieri negli studi dell'emittente valsesiana Telemonterosa i biglietti della Lotteria del Carnevale di Borgosesia. Questi i sei tagliandi vincenti. biglietto n. 39453 abbinata alla renault Clio del primo premio; n. 35663 che vince una crociera di sette giorni alle isole greche; n. 11563 (braccialle in oro); n. 11041 (lavastoviglie); n. 29375 (telefonino cellulare); [redacted]. 27[redacted] (telefonino cellulare). Per ritirare i premi bisogna rivolgersi al Comitato Carnevale. [p. q.]

Serravalle

Incendio boschivo ieri a Vintebbio

Ancora un incendio boschivo, di probabile origine dolosa, in Valsesia. Le fiamme [redacted] divampate ieri pomeriggio in frazione Vintebbio sulle colline di Cascine Vaglio. Il rogo ha interessato due ettari e mezzo di ter[redacted] e ha richiesto, per essere spento, di tre ore di lavoro dei vigili del fuoco di Varallo [redacted] delle squadre di volontari. L'allarme è stato dato verso le 14 da alcune persone che si erano accorte del fumo. [p. q.]

Considerevole balzo in avanti di Benedetta Delleani. Al comando Romania Arena

E' lo Scientifico la scuola «mitica»

Nuova classifica parziale del nostro referendum

Il gioco si fa «caldo». In un solo giorno sono arrivati in redazione cento tagliandi per Romania, altrettanti per Sonia, e un [redacted] per Benedetta, che si è portata nell'olimpo dei mitici. Tra i maschi resiste Mattia [redacted] i [redacted] 391 voti. Ricordiamo che in palio c'è un viaggio di 4 giorni a Londra per un «lui» e una «lei» con la Casiraghi di Borgosesia. Avanti [redacted] il lavoro di «taglio» dei nostri ticket.

Romania Arena (1ª [redacted] Liceo scientifico, Vercelli) 609; **Sonia Cagna**, (3ª C Geometri, Cavour Vercelli), [redacted] **Mattia Bellan** (3ª A media Avogadro, Vercelli), 391. **Benedetta Delleani** (1° anno di Ingegneria al Politecnico di Torino.), 261; **Cinzia Dall'Occo.**, (4° ragioneria Fermi di Biella), 2[redacted]; **Alberto Maranzana** (5ª E Liceo Scientifico di Vercelli), 170; **Gianluca Caradonna** (4ª [redacted] geometri «Cavour», Vercelli: 117; **Andrea Gallian** (3ª Turistico B Lanino, Vercelli) 132; **Mara Vallieri** (4ª Professionale Lanino Vercelli) 73
Giorgia Rigoni (1ª A Istituto Agrario, Vercelli) 42;
Francesco Bonamassa (3ª B media Marconi [redacted] Biella) 29; **Marianna Spunton**, 2ª Atc Scientifico Vercelli 29.

Seguono: **Francesca Ulla Brusa**, 4ª A liceo Scientifico «Avogadro» [redacted] Cossato; **Luca Terlevich** (4ª D liceo scientifico Vercelli); **Alessandro Averone** (Liceo classico ex, Vercelli. Accademia [redacted] arte drammatica di Roma); **Christian Fiore** (4ª Geometri Cavour Vercelli);
Sabrina Muraro, 3ª [redacted] Scientifico Vercelli; **Nicolò Rondoni**, [redacted]ª Santa Giovanni Antida, Vercelli; **Mattia Garzetti**, Magistrale Rosa Stampa, Vercelli; **Nicola Santhià**, 5ª B Istituto alberghiero Varallo Sesia; **Alessandro Fortinaro** 5ª [redacted] Scientifico Vercelli; **Edoardo [redacted]arolo**, 3ª Liceo scientifico «Ferraris» [redacted] Borgosesia; **Alessandra Firino**, [redacted]ª Magistrale Linguisti[redacted] Vercelli; **Matteo Daffara**, 2ª A Geometri Cavour Vercelli; **Prof. Antonio Roncarolo**, media Ferrari Vercelli; **Simone Balocco**, 1ª Ingegneria elettronica, Vercelli; **Cristina Maffei**, 3ª G, media Avogadro Vercelli; **Ivan Baltieri**, 5ª B Ipsia Vercelli; **Fabio Quaglia**, 5ª [redacted] geometri «Cavour» Vercelli.

La scuola che per ora risulta più ricca di miti è lo Scientifico di Vercelli. A questo liceo, [redacted] le cose non cambieranno, andrà o un computer (offerto dall'Arciere) o, [redacted] scelta, una serie di programmi multimediali.

GIOVEDI' 5 MARZO 1998 **LA STAMPA**

CASIRAGHI [redacted] BORGOSESIA

VOTA IL MITO DELLA TUA SCUOLA

nome ....

classe e scuola ....

città ....

I tagliandi vanno spediti alle redazioni de LA STAMPA di VERCELLI (via Duchessa Jolanda 20) o di BIELLA (via della Repubblica 29). NON SONO VALIDE LE FOTOCOPIE.

L' ARCIERE soc. coop. a r.l.

Mara, una «pigra» di genio

Si commuove per il mare dell'Elba e insegue il sogno della Polinesia

Mara Vallieri, dell'istituto Lanino

La mitica di questa settimana è **Mara Vallieri**, quarto anno al professionale «Lanino», simpatica, estroversa [redacted] carina.

Dati anagrafici: è una «gemella», nata all'isola d'Elba, che compirà 18 anni il 18 giugno prossimo. E come tutti i gemelli è geniale. **Scuola:** [redacted] costante dell'otto. **Stato civile:** complicato. E' una single dal cuore impegnato. Ovvero: ragazzo, cosa aspetti a farti sotto? **Il tipo ideale:** occhi chiari, capelli scuri, alto, paziente, intelligente [redacted] un po' strambo. **Dove trovarla:** tutte le sere, dalle 19 in poi, nella palestra della Pro Vercelli a far ginnastica. Il sabato sera è dal solito Cecco, e poi, amante della musica, va a ballare all'Astoria. La domenica studia e sta con le amiche. **Hobby:** ascoltare musica a tutto volume e leggere riviste di fitness. Si definisce però pigra [redacted] dormigliona. «Non pratico altri sport perchè devo studiare, e non voglio rinunciare alla mia pennichella pomeridiana». **Il difetto:** arrivare sempre in ritardo ed essere convinta che una giornata sia di 40 ore. [redacted] **pregio:** la sincerità. [redacted] **grande:** di sicuro c'è che farà l'università e che non si iscriverà ad Economia [redacted] commercio. L'indirizzo di Economia aziendale scelto alla «Lanino» le basterà per il resto dei suoi giorni. L'estro dei gemelli non si concilia affatto con gli aridi conti di tutti i giorni. **Il sogno:** viaggiare e viaggiare. L'ultimo grido? La Polinesia. Perché? «Dopo aver visto un documentario per televisione». In attesa però di lanciarsi verso l'esotico e il lontano, Mara sta contando i giorni che la separano dall'Elba. «Ci torno tutte le volte che posso, a Natale, Pasqua e ogni festa comandata. Lì ho ancora amici e parenti. E poi non so resistere al richiamo del mare: solo quando arrivo a Genova incomincio di nuovo a respirare». Ma come [redacted] vive [redacted] le valigie sempre pronte? «In bilico. Sospesi [redacted] due mondi».

Per l'8 marzo

Lo «strip» maschile? Troppo caro

Continua la collaborazione di una spiritosissima teen ager, che puntata dopo puntata ci condu[redacted] nell'universo linguistico e di costume dei ragazzi. Oggi la f[redacted]ciulla, che [redacted] tiene all'anonimato, racconta [redacted] marzo delle donne di domani.

Rispetto ai tempi delle madri, ma anche a quelli di mia sorella maggiore (che poverina ha già 23 anni), l'8 marzo ce lo festeggiamo senza sbatterci in cortei o con manifestazioni.

Abbiamo altro da fare contestare per la parità, che poi, dico, l'abbiamo mo' raggiunta. Un esempio? I ragazzi della nostra classe, l'anno scorso, ci hanno fatto trovare sul banco le solite mimose, [redacted] vabbè, ma quello che [redacted] stato davvero [redacted] è l'averci lasciato copiare tutti i compiti per il giorno dopo. Poi che altro? Loro vanno in motorino, [redacted] noi anche: loro in casa non aiutano per niente a fare i mestieri e noi [redacted] adeguiamo; i maschietti stanno in giro fino alle 2 o le 3 di notte, e con chi se non con noi?

Comunque è ovvio che festeggiamo l'8 marzo. Come: il denominatore comune è tagliare fuori i ragazzi. E fin qui ci siamo. Quest'anno poi la data «rosa» cade di domenica e allora le possibilità sono due.

Se si è giovanissime e con pochi soldi (come me) si va in pizzeria con le amiche. Anzi, figliole, è tresh (troviamoci tutte lì?) il ristorante messicano «Victoria», vicino alla Finanza.

Se si è meno sfigate, lo spogliarello maschile, da vedere in qualche discoteca, è di rigore. Ma vi avviso, una mia amica ha chiesto e il costo dell'entrata [redacted] stratosferico.

Allora io [redacted] il mio gruppo di [redacted]sters ci siamo chieste: ma per baccagliare un paio [redacted] ragazzi nudi abbiamo proprio bisogno di aspettare l'8 marzo? Possiamo benissimo rimandare l'appuntamento di un paio [redacted] settimane, senza doverci «mangiare» la paghetta di tutto un mese per vedere un tizio in tanga.

Così ecco cosa faremo domenica. Il pomeriggio a casa perchè per ognuno [redacted] noi [redacted] riconciata la nausea delle interrogazioni ed è bene incominciare [redacted] rimediare i tre del primo quadrimestre; poi alle 20 tequila e chili. Infine, verso mezzanotte, chi proprio non potrà resistere [redacted] un «pronto» al ragazzo non dovrà far altro che passare all'Oscar Wilde: I «vedovi» saranno tutti là, bravi bravi, [redacted] contarsela su.

Barbie Girl

PERSONAGGIO

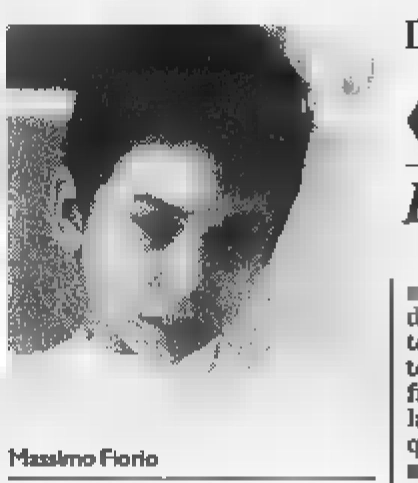

Massimo Fiorio

Il ricavato del suo secondo libro ai bambini dell'ospedale Gaslini di Genova

«Le mie favole per chi soffre»

La bella iniziativa di Massimo Fiorio, 16 anni

[redacted]hiamo Massimo Fiorio, 16 anni [redacted] frequento il [redacted] anno del Liceo Sociale presso la scuola Santa Giovanna Antida di Vercelli. Nel [redacted] ho iniziato ad avere problemi [redacted] salute abbastanza gravi [redacted] ad aver bisogno di continui ricoveri, interventi [redacted] cure presso l'Istituto «G. Gaslini» di Genova che poi con l'andar del tempo si è quasi rivelato essere la [redacted] seconda casa, tanto era il tempo che pas[redacted] in questo ospedale.

Ho imparato [redacted] convivere molto bene con la mia malattia e grazie a tante persone che mi sono state vicine in questi anni dandomi tanto amore, non ho mai pensato di non poter guarire completamente. L'amore delle persone care mi ha insegnato [redacted] godere dei momenti belli [redacted] ringraziare Dio per [redacted]gni giorno che mi permette di veder[redacted]re.

Al Gaslini raccontavo fiabe [redacted] lettino che occupavo per distrarre i miei compagni di sventura meno sereni, [redacted] un giorno una dottoressa, sentendole, mi suggerì di scriverle. Lei le avrebbe pubblicate sul giornalino [redacted] reparto. Le prime fiabe [redacted] nate così tra una radioterapia ed un esame, poi la mia mamma le ha [redacted] belle [redacted] le ha fatte pubblicare, trovando delle persone che ci hanno creduto, alla tipografia Chiais di Vercelli.

Molte persone hanno iniziato a chiedere di poterli acquistare ed abbiamo avuto così un aiuto economico che, con il contributo offerto [redacted] giornali locali, ci ha permesso di andare a New York [redacted] più tranquillità. Finita la radioterapia che è durata [redacted] settembre a dicembre 1996, siamo tornati a casa; non avrei potuto frequentare la scuola per tutta la durata dell'anno scolastico [redacted] quindi ho pensato [redacted] continuare [redacted] scrivere, stimolato dalla mamma, le favole che mi frullavano in testa, pensando di potermi tenere allenato allo studio in questo modo.

Intanto gli amici cui [redacted] stato destinato il primo libro continuavano a spronarmi [redacted] scrivere perché le favole piacevano molto. La mia fatica è stata premiata: ora è uscito il [redacted]do libro, molto più completo perché ho avuto molto più tempo a disposizione, [redacted] tutti lo trovano bello. Lo scopo della pubblicazione del secondo volume' è stato individuato nel momento in cui abbiamo [redacted] scoperto che tanti bimbi che abbiamo conosciuto negli anni non ce la fanno più economicamente a tornare [redacted] Genova per farsi curare. Ecco che allora ho capito che se doveva [redacted] un piacere per me sapere che le mie favole venivano lette da bambini di tutta Italia, dovevo cercare [redacted] fare qualcosa per qualcuno di loro. C'è Francesco, viene da Sapri (Salerno), ha 5 anni e aspetta il trapianto dell'intestino [redacted] dello stomaco che sarà eseguito in Francia; Ylenia, ha 18 mesi e sta facendo chemioterapia. Per garantire questo tipo di cure i genitori, che sono sardi, devono sostenere ogni 15 giorni viaggio [redacted] soggiorno a Genova, il papà ha perso il lavoro e la mamma ha altri due figli da accudire. Poi c'è Maria Elena, una ragazzina siciliana; il suo papà ha bisogno [redacted] operato e la mamma non ha lavoro, non sanno come vivere se [redacted] fossero aiutati da parenti. In più in questo [redacted] la ragazza dovrebbe salire per un controllo, ma non può perché mancano i soldi.

Vorrei poter donare ad ogni bambino la guarigione totale e vorrei non incontrarli mai più al «Gaslini», ma in un bellissimo Luna Park senza dottori, prelievi e infermieri dove poter giocare serenamente, purtroppo invece non ho altro da offrire se non una parte del ricavato della vendita del mio secondo libro, che si chiama «Il ritorno delle fiabe di Massimo», mentre l'altra metà servirà a me personalmente per poter tornare a New York alla fine della scuola per una visita [redacted] controllo.

Il libro si trova alla libreria Corsico, in via Nigra a Vercelli, [redacted] nella cartolibreria Chiais di via Crispi sempre [redacted] Vercelli. Il ricavato non verrà dato agli interessati ma alle volontarie della «Casa di Accoglienza D. Aldo Cresta», che provvederanno a fare i versamenti alle famiglie senza dire da dove provengono. Questo mi sento di fare e spero di essere capito.

Massimo Fiorio, Vercelli

Una delegazione di produttori di moscato e «Asti» in Cina alla scoperta del Far East

Brindisi con gli occhi a mandorla

Dove lo spumante è più caro dei whisky

DAL NOSTRO INVIATO

Buon appetito in cinese si cantilena «man chi», che vuol dire mangia piano. Ai brindisi azzardate il nostro «cin cin», che per loro è quasi una parolaccia, ma lanciatevi in un sonante «kampei», ripetuto più volte.

Piccole lezioni di bon-ton che gli uomini del moscato hanno imparato subito. La delegazione commerciale, organizzata dall'Associazione produttori, ha compiuto, in una settimana, un viaggio di 18 mila chilometri toccando Pechino e Shanghai, due città principali del pianeta Cina. Hanno incontrato giornalisti, importatori e addetti delle statali di distribuzione.

Sono tornati con molti biglietti da visita in tasca e la speranza di qualche buon affare. «Finora il contratto più certo è per la vendita di una partita di bottiglie di Asti spumante...in Italia» scherza Giorgio Dogliotti, di Castagnole Lanze, che ha incontrato al summit di Shanghai la commerciante Chen Quing Xia, titolare di una società fornitrice dei ristoranti cinesi di mezzo mondo (il marito ne gestisce uno a San Remo). «L'Asti mi piace, è allegro e fa festa: penso potremo fare buoni affari» ha detto sorridente la signora cinese. E' la voglia di business, dopo le aperture commerciali del regime comunista, di questo immenso mercato da un miliardo e 300 milioni di persone, dove secondo il nostro ambasciatore Quaroni, presente alla cena di gala a Pechino, ci sono ormai più di un milione di cinesi con un patrimonio di oltre un milione di dollari. Nell'ex Celeste impero, spariti i risciò, c'è chi va viaggia in Ferrari («ne hanno immatricolate già 14» annota puntiglioso l'ambasciatore). E' questa fascia alta che l'Asti, esportato con alterne fortune in tutto il mondo per 70 milioni di bottiglie l'anno, cerca di inserirsi come vino simbolo dell'Italian style.

Le «grandi muraglie» da superare sono mancano, a cominciare da quella fiscale. I cinesi sono molto favorevoli alle joint-venture con imprese straniere che portino tecnologie e impianti in loco (nel settore dei vini ha fatto la Cavit, ci sta pensando la Zonin, sono già affermate le francesi Martell e Remy Martin con i loro distillati). Chi importa deve invece sottostare a tasse doganali che fanno raddoppiare i costi, si vanno aggiunti i noli dei trasporti.

«Pensiamo che l'Asti possa collocarsi nella fascia tra i 100 e i 150 yuan, tra le e le trentamila lire a bottiglia» ha commentato il presidente dell'associazione produttori Evasio Polidoro Marabese.

In un supermercato di Shanghai, accanto alla avveniristica Jin Jang Tower (44 piani, con ristorante girevole sulla sommità) una bottiglia di Asti Cinzano è venduta a 149 yuan, dieci in meno di una di whiskey irlandese. Stranezze di cui bisogna tener conto.

«E poi ci sono le importazioni parallele e il contrabbando da Taiwan» annota Marco Olivieri della Bersano di Nizza Monferrato, già presente a Hong Kong. Insomma il «Far East» dove per imporsi, si vogliono investimenti e idee vincenti.

E i produttori di moscato? Accanto alle marche già presenti nei mercati internazionali (Cinzano, Gancia, Sant'Orsola, Zonin, Riccadonna, Arione, Capetta) della delegazione in Cina facevano parte quattro cantine sociali (Canelli, Viticoltori dell'Acquese, Terrenostre di Cossano Belbo, La Torre di Castel Rocchero) e qualche piccolo produttore. «Finora abbiamo esportato il nostro moscato solo in Germania, siamo qui per curiosità» commenta Ivan Rivetti di Neive, 35 anni, che durante le degustazioni è fatto aiutare dalla fidanzata Giuliana («lei sa bene l'inglese, io purtroppo no»).

Osvaldo Brondolo, enologo della cantina di Canelli, ha una proposta: «Mettersi per una strategia comune e cercare alleati in altri settori del made in Italy». Alla Perlino di Asti la stanno applicando: «Abbiamo un accordo con il gruppo Valetto che produce componenti per auto e alluminio. Loro sono già introdotti in Asia e ci aiutano» dice il direttore commerciale Luigi Bersano. La Cina può diventare davvero vicina.

Sergio Miravalle

A taco: l'enologo di Canelli **Osvaldo Brondolo** serve «Asti spumante» alla degustazione proposta piemontesi a Shanghai. In alto, il barbiere di strada sotto le mura città proibita a Pechino

Incontro in Regione

Tavolo verde per puntare sui campi

TORINO. Approfondire la scenza dello stato dell'agricoltura piemontese. Individuare le principali direttive di sviluppo. Costruire una politica di settore integrata attraverso politica di concertazione. Sono questi i principali obiettivi del «tavolo verde» regionale istituito ieri tra la Regione Piemonte e Coldiretti, Confagricoltura e Cia. «Una delle prime genze - ha spiegato Bartolomeo Masino, presidente Coldiretti, anche a nome di Vittorio Viora (Confagricoltura) e Peppino Cancelliere (Cia) - è quella delle finanziarie, finora del tutto insufficienti. La nota di variazione al bilancio preventivo 1998 della Regione non consente, infatti, la copertura di alcune attività tradizionali nel campo della ricerca e della sperimentazione, ad esempio nei comparti dei cereali e dell'ortofrutta». Le tre organizzazioni hanno poi posto una seconda questione: l'approvazione del disegno di legge sul riordino delle funzioni amministrative.

Il presidente della Giunta, Enzo Ghigo, e l'assessore all'Agricoltura, Giovanni Bodo hanno assicurato che «nella variazione di bilancio già programmata per il mese di giugno verranno inseriti risorse anche a favore di quei capitoli rimasti finora scoperti». Finora sono già stati stanziati anche attraverso i Regolamenti Comunitari, finanziamenti per il settore agroindustriale (256 miliardi), per miglioramenti aziendali (circa 600 miliardi), per insediamenti giovanili (più di 100 miliardi), per le zone svantaggiate (130 miliardi), per l'agricoltura «eco compatibile» (95 miliardi tutti di provenienza comunitaria) e per l'acquisto di macchine agricole e svantaggiate. Bodo ha poi spiegato che «il problema delle deleghe sarà affrontato con le associazioni professionali le quali ci confronteremo sul dil disegno di legge». [m. tr.]

Istituire un osservatorio; le aziende paghino i lavori; il sito non diventi discarica rifiuti

Bonifica Acna, a queste 3 condizioni

Ordine del giorno di tutti i gruppi regionali

TORINO. La costituzione un osservatorio regionale per garantire un monitoraggio in tutte le fasi delle operazioni di bonifica del sito Acna. La certezza che Enichem, Acna e Oganic Chemical paghino i lavori di bonifica. L'impegno chiesto alla Regione Liguria non prevedere nel sito, a bonifica ultimata, di alcuna attività concernente lo smaltimento dei rifiuti. Ecco le condizioni che il Consiglio regionale del Piemonte ha fissato nel concedere il via libera alla Giunta regionale per la firma protocollo d'intesa. Il tutto è contenuto in un ordine del giorno sottoscritto da tutti i gruppi regionali (Riba e Foco per il pds; Cavallera e Cotto per il Cdu; Casoni e Griffini per An; Angeli e Spagnuolo per i socialisti, Moro per Rifondazione; Peano per il ppi e Toselli per Forza Italia) e approvato all'unanimità nella riunione pomeridiana dell'assemblea regionale. Nel documento si chiede anche alle tre società di «cessare immediatamente l'accumulo di scarichi allo liquido e/o semisolido nei lagunaggi» e «ridurre drasticamente l'attuale prelievo dal fiume Bormida di circa mc/ora secondo le indicazioni della mista tecnico-scientifica che dovrà pronunciarsi entro tre mesi». Tra i compiti dell'osservatorio c'è anche quello di assicurare il rispetto delle norme di legge anche per «lo smaltimento al di fuori del sito Acna e della Valle Bormida dei lagunaggi e del materiale conseguente alla bonifica». [m. tr.]

GENERAZIONE EURO

La Banca Popolare di Novara guarda al futuro dell'Europa

Guardateli anche voi, sono loro il futuro dell'Europa: i nostri ragazzi e ragazze. Ed è a loro che la Banca Popolare di Novara ha pensato lanciando nelle scuole elementari e medie il progetto **OBIETTIVO EURO**, perché possano entrare con il piede giusto nella nuova realtà economica.

È un'iniziativa che prevede il coinvolgimento degli insegnanti, i quali grazie agli strumenti messi a disposizione illustrano l'Euro in modo semplice, stimolante e costruttivo. I ragazzi vengono coinvolti in classe in una divertente lezione-gioco per familiarizzare con la Moneta Unica, conoscerne le tappe decisive, capire la portata del cambiamento e mettere a fuoco tutto ciò che deve sapere il cittadino della nuova Europa.

OBIETTIVO EURO è solo l'ultima di una serie di azioni della Banca Popolare di Novara rivolte ai risparmiatori più giovani. A loro, con le offerte *Baby Teen* (per bambini fino a 5 anni) e *UnderTeen* (per ragazzi da 6 a 13 anni) sono riservate condizioni interessanti e regali che non sono i soliti gadget: *EuroPuzzle* e *EuroTour*, giochi formativi per compiere i primi passi in Europa con il sorriso sulle labbra.

Banca Popolare di Novara

Gli Sportelli della Banca Popolare di Novara sono a vostra disposizione per ogni ulteriore informazione.

Il tour non è solo un concerto ma un'autobiografia parlata, fra ricordi ed esperienze

Baccini: la mia vita d'artista a teatro

Il cantante è ospite domani al «Civico» di Vercelli

Dopo le caricature in musica dei politici e la pubblicazione di un libro, il cantautore genovese sul palco rievocherà soprattutto se stesso, recitando da solo. Una storia dagli inizi della carriera a oggi

VERCELLI. Francesco Baccini in versione teatrale, per un tour che non è solo un concerto, [redacted] anche [redacted] autobiografia *parlata*, ricordando vicende che hanno caratterizzato le sue esperienze umane e di artista. Il can[redacted] genovese sarà sul palco del Civico domani (ore 21) per [redacted] degli appuntamenti [redacted] «Sono solo canzonette!!??», segmento della stagione comunale.

Un tour che ha cambiato contenuti (in parte), dopo il progetto iniziale [redacted] portare in scena un testo di Gino [redacted] Michele ispirato a quel megaraduno che era stato Woodstock, [redacted] che prevedeva sul palco un *altro* attore.

Poi, così [redacted] è stato...

«No, perchè Marco Della Noce, che avrebbe dovuto interpretare [redacted] ruolo di mio antagonista, ha preferito accettare altri contratti. Non considerando la band per i supporti musicali, recito in solitaria. Per me è un ritorno ad un modo di essere *teatrale*, proprio come ai vecchi tempi. Ricordi lo spettacolo allo stesso Civico, 8 anni fa, con un pianino telecomandato che girava su e giù per il palco, con le mie tastiere che avevano i fanali di un camion ed un armadio che conteneva gli oggetti dell'infanzia?».

Anche adesso riprendi i ricordi. Ma a proposito di infanzia. Hai cominciato gli studi di piano classico da giovanissimo. Chi [redacted] i tuoi compositori preferiti anche se hai affermato poi che il pianoforte non è il tuo forte?

«Fai il calcolo che ho posato le mani [redacted] di una tastiera per la prima volta [redacted] tre anni ed ho cominciato poco alla volta a macinare spartiti [redacted] Chopin e [redacted] Mozart».

Fino [redacted] vent'anni. Poi c'è stato un colpo di fulmine per il rock and roll che ti ha cambiato musicalmente.

«Sì, la colpa è stata dei Queen. Ma [redacted] dimentichiamo che la musica di Mercury aveva molte affinità elettive con il classico. Metti ad esempio "Bohemian Rhapsody". Solo che le impostazioni erano ironiche, come un gioco, un divertimento dissacrante...»

Nello spettacolo racconti dei tuoi inizi come cantante e pianista. E di come spesso restavi [redacted] bilico [redacted] conflitti e paure.

«Non solamente agli inizi c'è la paura di non farcela: gli esami non finiscono mai! E quindi...»

Scorrendo le tappe della tua carriera, ci fu il tiro al bersaglio [redacted] Venditti, Andreotti, Celentano e [redacted] Margherita Baldacci...

«Sì, era l'epoca in cui "tutti erano amici di tutti". Anche in questo caso è stato divertente fare la caricatura in musica ad una bella galleria di personaggi tra politica e canzone, Baldacci a parte...»

Poi c'è stato l'album «Nudo», che è pure un libro.

«Fu un cambiamento, per mutare pelle. Allora scrivevo [redacted] sui mitomani, [redacted] categoria in continua espansione. Quanto al libro, ebbene, mi fu data la possibilità di esprimermi oltre ai classici tre minuti di [redacted] canzone, che a volte non bastano affatto. E andò anche bene, viste le vendite».

In una rievocazione in cui reciti te stesso, come quella che ascolteremo domani, ci sono nuovi arrangiamenti?

«Direi di no: la mia band [redacted] Salvatore Corrari alla chitarra, Luca Volontè al sax, Nicola Messina al basso e Sebastiano Alioto alla batteria, rispetta fedelmente [redacted] espressioni musicali dell'origine».

[redacted] periodo sanremese come questo vorrei accennare alla tua presenza all'Ariston l'an[redacted] con «Senza tu», collage di musica «doo woop» dove rievocavi i fantasmi in chiave humour di «Only you» dei Platters, di «Can't Help Falling in Love» [redacted] Elvis...

«Sanremo non è un posto dove l'ironia tiri molto. E diciamo pure che il Festival, con le canzoni c'entra fino ad un certo punto. Io ci sono finito dentro per caso. [redacted] giuro sui Bee Gees che [redacted] ci casco più».

[redacted] **Barberis**

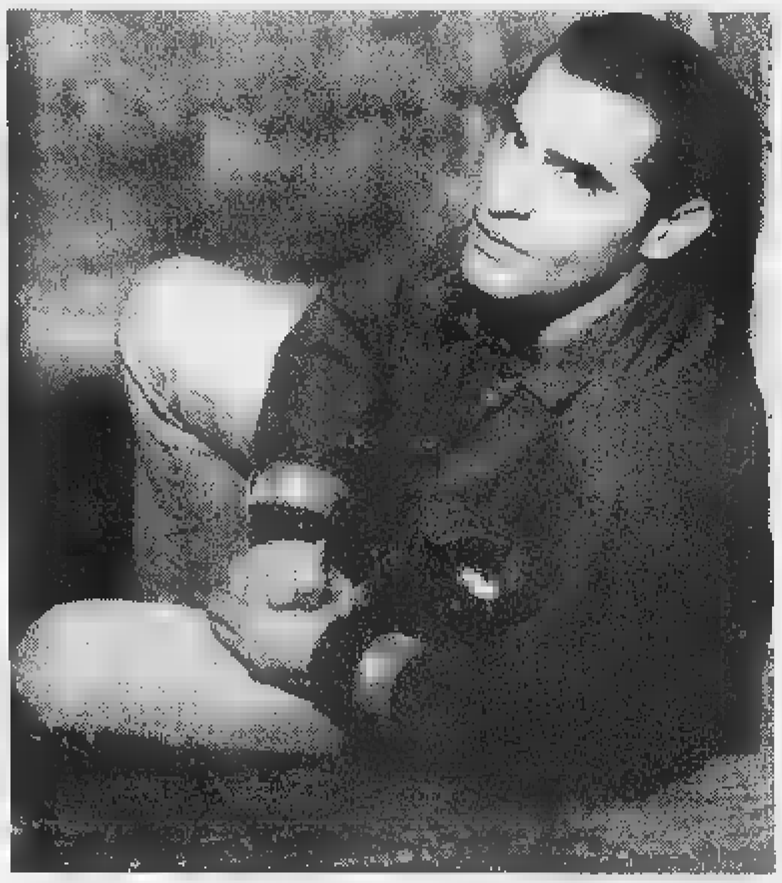

Attesa per lo spettacolo che vedrà **Francesco Baccini** protagonista al Civico

Niente spettacolo martedì [redacted] Biella

Salta il balletto della Savignano

BIELLA. Brutte notizie per gli appassionati [redacted] danza: è stato annullato il balletto di Luciana Savignano, che era attesa all'Odeon martedì. Il forfait della grande star è dovuto a non meglio precisati «motivi tecnici», [redacted] lo spettacolo sarà sostituito, ad aprile, con il Can Can.

Luciana Savignano doveva portare in scena tre balletti di [redacted] atto: «Van Gogh», su musiche di Ravel, Debussy [redacted] Schubert; «La voce», da un testo [redacted] Jean Cocteau, [redacted] «D'apres le Mandarin», su musiche di Bela Bartok. Importanti i coreografi: Giuseppe Carbone, Maurice Bejart e Micha Van Hoecke.

E' invece confermato per il 6 aprile l'arrivo di Nancy Brilli, il cui spettacolo, «Manola», è già stato annullato due volte per problemi [redacted] salute. La bella attrice sarà al fianco [redacted] Margaret Mazzantini, romanziera e [redacted]trice della commedia brillante: la regia è di Sergio Castellitto, marito della Mazzantini.

Molti gli appuntamenti di marzo con la prosa: dopo «Plaza Suite», che l'altra sera ha fruttato molti applausi a Massimo Dapporto e Maria Amelia Monti, martedì 24, a Biella, va in scena «Mistero buffo», un classico [redacted] Dario Fo interpretato da Mario Pirovano. Lunedì 30 tocca invece alla compagnia dei «Guitti», che recita «Mio marito va a caccia», di Georges Feydeau. A Cossato, invece, martedì 24 arrivano Pino Quartullo e la bella Elena Sofia Ric[redacted]: la coppia è la protagonista di una storia d'amore tutta americana. [redacted] «Estate e fumo», di Tennessee Williams. [r. s.]

Luciana Savignano

E NOTTE

Vercelli
Duetti al Civico

E' per stasera (ore 21) il concerto «Duetti d'amore», organizza[redacted] dal Rotary Club (Vercelli, Vercelli Sant'Andrea, Santhià-Crescentino e Novara Val Ticino) con il Comune. Cantano il soprano Simona Zambruno, il tenore Andrea Elena ed il Coro lirico Viotti.

[redacted]
Ballando al Beverly

Al Beverly Hills stasera le danze iniziano alle 21,30 con l'orchestra diretta da Lele Porrè.

Borgovercelli
Il weekend del Globo

Domani al Globo si balla con le orchestre di Daniele Cordani, i Technicolor (sabato) e Borghesi (domenica). Dalle 21,30.

[redacted]
Uno show con Brachetti

«Brachetti in technicolor» [redacted] in scena al Civico mercoledì 11 marzo alle 21. Venticinquemila lire il prezzo della poltrona, 20 mila la poltroncina, 10 mila riduzioni per studenti. Informazioni allo 0161-210.882.

Biella
Sheila Jordan, voce jazz

Nuovo appuntamento col grande jazz, al borgo antico: giovedì prossimo, nella sede d[redacted] Jazz Club, arriva la cantante americana Sheila Jordan, molto amata da Charlie Parker. L'appuntamento è alle 21,30. La Jordan sarà accompagnata da [redacted] trio italiano, composto da Roberto Cipelli (pianoforte), Attilio Zanchi (contrabbasso) [redacted] Gianni Cazzola (batteria).

Zubiena
E' cabaret [redacted] Pagliero

Al Fandango prosegue la «Rassegna nazionale di teatro comico e cabaret». Domani si esibisce il comico Manlio Pagliero, di Cuneo. Lo spettacolo è alle 22,45: per informazioni e prenotazioni: 015-666080.

Ponderano
Diapositive dall'India

Oggi alle 21, al Garden Bar (davanti all'Ipercoop), [redacted] in programma una proiezione di diapositive di Daniela Castellano, su «I fantastici castelli del deserto indiano e gli affreschi delle case di Shakhavati». Informazioni all'8496139.

Feste a Vercelli

Party e [redacted] per le [redacted] al «Joe [redacted]»

BORGOVERCELLI. C'è una new entry tra i locali del Vercellese. Un locale... [redacted] di «zocca». E' stato *inventato* da Giovanni e Carmela Zecca (appunto), conosciutissimi [redacted] Vercelli. Erano infatti i proprietari del Bar Mercato di piazza Zumaglini [redacted] della discoteca La Segreta di via Lucca. Apre al pubblico stasera sotto il nome di «Joe Frontera», sulla statale 11 Milano Torino.

L'inaugurazione di quello che sarà un mix tra restaurant, steakhouse, brasserie e tanto altro ancora, è prevista con un buffet o disco bar music. Ingresso libero e ospiti a sorpresa con intrattenimento sonoro diffuso dal dee jay Antonio Zecca, già campione del mixer, protagonista [redacted] tante colonne [redacted] a La Segreta ed in club del Piemonte e della riviera adriatica.

«Joe Frontera» sta preparando [redacted] suo primo grande party, con la proposta di specialità internazionali. L'appuntamento è previsto per domenica prossima in occasione della festa della donna. [g. bar.]

E intanto c'è attesa per il concerto dei Bluvertigo e per Popa Chubby

A Ponderano i sosia degli U2

Domani l'omaggio a Bono e soci con i «Trib-U»

PONDERANO. Non sono gli U2, ma ci somigliano molto, anche perché fan tutte le loro canzoni: i Trib-U tornano domani al Babylonia, per offrire le *cover* dei pezzi storici (e recenti) del leggendario gruppo irlandese.

Il concerto [redacted] alle 22,30, e la serata s'intitola «U2 Party». *Il* repertorio è interamente consacrato alla musica [redacted] Bono Vox [redacted] del chitarrista The Edge. Il risultato, per chi ha già visto [redacted] azione i Trib-U, è accattivante: sul palco, la band pare la fotocopia di quella imitata, [redacted] la fedeltà alle versioni originali dei pezzi è assoluta. L'effetto è singolare, perché se si chiudono gli occhi pare di stare di fronte a Bono [redacted] compagni, magari in una grande arena o allo stadio. Anche la scelta delle canzoni è da antologia, perché in scaletta ci [redacted] tutti i grandi classici: «With or Without You», «Pride (In the Name of Love)», «Sunday Bloody Sunday», «Where the Streets Have no Name» e altre. Ma ovviamente non mancano le canzoni recenti (e di stile un po' diverso), comprese quelle dell'album «Pop». Il biglietto costa 15 mila lire (compresa la consumazione).

Il grande appuntamento «live» della settimana, tuttavia, è quello di sabato con i Bluvertigo, una delle migliori nuove band italiane. Gli autori di «Metallo non metallo» sbarcano al Babylonia sabato, col loro pop elegante ed eclettico. L'ultimo disco ha venduto bene, confortando chi aveva scommesso su di loro [redacted] sul precedente album, «Acidi E Basi». Grande attesa anche per lo show di Popa Chubby, straordinario chitarrista blues americano (mercoledì alle 21,30). Per informazioni: 015-541225. [g. bu.]

I **Trib-U** tornano al Babylonia per suonare [redacted] più famose canzoni degli U2

STASERA AL [redacted]

[redacted]

[redacted]. Inf. [redacted]. (015) 22.736 - 31.312. **Starship Troopers - Fanteria dello Spazio** di P. Verhoeven con C. Van Dien. Lire 12.000; 10.000.

MAZZINI. Inf. tel. (015) 22.736 - 31.312. **Alien - La clonazione** di J. P. Jeunet con S. Weaver e W. Ryder. Lire 12.000; 10.000.

ODEON. Inf. tel. (015) 22.736 - 31.312. [redacted] di J. Cameron, con L. Di Caprio, K. Winslet. Ore 21,30 (spettacolo unico). [redacted] 12.000; 10.000.

[redacted]. [redacted]. tel. (015) 22.736 - 31.312. [redacted] con M. Freeman [redacted] A. Judd. Viet. min. 14. Lire 12.000.

[redacted]

LUX. Inf. tel. (0163) 22.698. **In & Out** con K. Kline, M. Dillone, regia di F. Oz. Ore 21 (spettacolo unico). Lire 10.000; 7000.

[redacted]

VERDI. Inf. tel. (015) 253.89.27. **L'avvoca[redacted] del diavolo** con Al Pacino, K. Reeves, regia di T. [redacted]. Ore 22,15 (spettacolo unico). Lire 11.000; 8000.

[redacted]

SPLENDOR. CHIUSO.

[redacted]

[redacted] (015) 925.620. OGGI RIPOSO.

[redacted] OGGI CHIUSO.

[redacted]

ITALIA. Inf. tel. (0163) 833.108. CHIUSO.

[redacted]

EXCELSIOR. Inf. tel. (015) 767.323. **The [redacted]** Bruce Willis e Richard Gere, regia di [redacted] Jones. Or.: 21; [redacted]. Lire 10.000; 7000.

[redacted]

SALA COMUNALE. CHIUSO.

[redacted]

FELIX. Inf. tel. (015) 242.31.18. CHIUSO.

[redacted]

ORSA. Inf. tel. (0161) 828.600. OGGI RIPOSO.

[redacted]

SOTTORIVA. Inf. tel. (0163) 54.265. OGGI [redacted] POSO.

[redacted]

ASTRA. Tel. 255.045. Informaspettacolo tel. 69.633. **Titanic** di J. Cameron con L. Di Caprio e K. Winslet. Ore 21,40 (spettacolo unico). Lire [redacted].

[redacted] tel. 257.744. Informaspettacolo tel. 69.633. **Il macellaio** con Alba Parietti. Viet. min. 18. Ore 21,30. Lire 10.000; 8000.

[redacted]. Inf. orari tel. 259.047. Informaspettacolo tel. 69.633. [redacted] con [redacted]. Ore 21,30. Lire 10.000; 8000.

VIOTTI. Inf. orari tel. 250.845. Informaspettacolo tel. 69.633. **Starship Troopers - Fanteria dello Spazio** [redacted]. Verhoeven con C. Van Dien. Ore 21,30. Lire 10.000; 8000.

BELVEDERE DOLBY. Inf. tel. 215.018. [redacted].

LUX. Inf. or. tel. 213.375. **Terra di mezzo** di [redacted] Garrone. Ore 21,15 (spettacolo unico). Lire 8000.

[redacted] Via Parini 1. CHIUSO.

[redacted] **CIVICO.** Inf. [redacted]. 255.544. Alle ore 21 [redacted] **d'amore** con [redacted] partecipazione del soprano Simona Zambruno, [redacted] tenore Andrea Elena e del Coro Lirico Viotti diretto da Mario Baresolo.

[redacted] Via G. Ferraris [redacted]. CHIUSO.

SCEGLI IL CINEMA

[redacted]

NELLE SALE DI TORINO

ADUA 200 c. G Cesare 67, tel. 856.521. **Qualcosa è cambiato**. Or.: 15; 17,30; 20; 22,30.
ADUA 400 c. G. Cesare 67, [redacted]. 856.521. Vedi Teatri.
AMBRA v. Chiesa Salute 77, t. 210.965. **Tre uomini e una gamba**. Or.: 20,40; 22,30.
AMBROSIO MULTIS. c. V. Emanuele II 52, [redacted]. 547.007. [redacted] 1: [redacted] **è cambiato**. Or.: 14,30; 17,10; 19,50; 22,30. Sala 2: **Il collezio[redacted]**. Viet. 14. Or.: 15; 17,30; [redacted] 22,30. Sala 3: **The boxer**. Or.: 15; 17,30; 20; 22,30.
ARLECCHINO c. Sommeiller 22, tel. 581.71.90. **Il collezionista**. Or.: 15,30; 17,50; 20,10; 22,30.
CAPITOL v. San Dalmazzo 24, tel. 540.605. **Starship Troopers - Fanteria dello spazio**. Or.: 16,15; 20; 22,35.
[redacted] v. C. Alberto 27, tel. 540.110. [redacted] **lettanti (criminali disorganizzati)**. [redacted]: 16,30; 18,30; 20,30; 22,30.
C.[redacted] 1 v. Garibaldi 32/e, tel. [redacted]. **Il testimone dello sposo**. Or.: 15,55; 18,10; 20,25; 22,40.
C. CHAPLIN 2 v. Garibaldi 32/e, tel. 436.07.23. **Keep cool**. Or.: 16; 18; 20,15; 22,30.
CIAK c. G. Cesare 105, tel. 232.029. **Simpatici e antipatici**. Or.: 15,50; 18,05; 20,20; 22,30.
ERIS[redacted] v. Goito 5, tel. 650.71.00. **Tre uomini e una gamba**. Or.: 16,30; 18,30; 20,30; 22,30.
DORIA v. Gramsci 8, tel. 542.422. **Titanic**. Or.: 15,45; 21.
ELISEO GRANDE p. Sabotino, t. 447.52.41. **Boogie Nights**. V.M. 14. Or.: 16; 19; 22,10.
ELISEO BLU p. Sabotino, tel. 447.52.41. **La vita è bella**. Or.: 15; 17,30; 20; 22,30.
ELISEO ROSSO p. Sabotino, telef. 447.52.41. **Crimini invisibili**. Or.: 15; 17,30; 20; 22,30.
EMPIRE p. Vittorio Veneto 5, tel. 817.16.42. **Il testimone dello sposo**. [redacted]: 16; 18,10; 20,20; 22,30.
ERBA 1 c. Moncalieri 241, tel. 661.54.47. **La vita [redacted]**. Or.: 20,20; 22,30.
ETOILE v. Buozzi ang. v. Roma, tel. 530.353. **Starship Troopers - Fanteria dello spazio**. Or.: 16,05; 19,50; 22,25.
FARO v. Po 30, tel. 817.3323. **Titanic**, regia J. Cameron, con L. Di Caprio, K. Winslet. Or.: 18,05; 21,40.
FIAMMA c.so Trapani 57, tel. [redacted]. [redacted] **Jackal**. Or.: 14,15; 17; 19,45; 22,30.
IDEAL c.so Beccaria 4, tel. 521.4316. **Paradiso perduto**. Or.: 15,30; 17,50; 20,10; 22,30.
KING v. Po 21, tel. 812 59.96. **Mosella**, di T. Brass. V.M. 18. Or. 14,30; 16,30; 18,30; 20,30; 22,30.
KONG v. Santa Teresa 5, tel. 534 614. **Marius [redacted] Jeannette**. Or.: 16,30; 18,30; 20,30; 22,30.
LUX Gall. S. Federico, t. 541.283. **Titanic**. Or.: 14,20; 17,55; 21,30.
MASSIMO UNO v. Montebello 8, telefono [redacted] **Crimini** [redacted] **(The [redacted] of Violence)**. Or.: 16; 18,10; 20,20; 22,30.
NAZIONALE 1 v. Pomba 7, tel. 812.41.73. **Boogie Nights**. Viet. min. 14. Or.: 15,30; 18,30; 21,30.
NAZIONALE 2 v. Pomba 7, tel. 812.41.73. **Grazie signora Thatcher**. Orario: 15,30; 17,50; 20,10; 22,30.
[redacted]**IA 1** v. Arsenale 31, telefono 532.448. **The Boxer**. Orario: 15,15; 17,40; 20,05; 22,30.
OLIMPIA 2 v. Arsenale 31, telef. 532.448. **L'uomo della pioggia**. [redacted]: 15; 17,30; 20; 22,30.
REPOSI v. XX Settembre 15, tel. 531.400. Sala 1: **In & Out**. Or.: 15,10; 17; 18,50; 20,40; 22,30. Sala 2: **Simpatici & antipatici**. Or.: 15,50; 18,05; 20,20; 22,30. Sala 3: **The Jackal**. Or.: 15; 17,30; 20; 22,30. Sala 4: prossima apertura.
ROMANO Galleria Subalpina, tel. 562.01.45. **Harry a pezzi**. Or.: 16,15; 18,20; 20,25; 22,30. Ingr. pomeriggio 7000; sera 11.000.
STUDIO RITZ v. Acqui 2, telefono 819.01.50. **L'avvocato del diavolo**. [redacted]. 14. Or.: 16,50; 19,40; 22,30.
VITTORIA v. Roma 336, tel. 562.1789. **Alien - La clonazione**. Or.: 15,45; 18; 20,15; 22,30.

TEATRI

TEATRO REGIO. [redacted] Regio itinerante. Concerti degli strumentisti dell'Orchestra del Teatro Regio. Ore 21 scuola ex A. Negri, via Negri 23 [redacted] di fiati, archi e pianoforte (informazioni tel. 443.5250). Ore 21 Istituto Faà di Bruno, via Le Chiuse 30, Settimino di fiati, archi e percussioni. Informazioni tel. 443.5411.
[redacted] **RAI.** [redacted]. Rossaro. Riposo.

Beverly Hills

Tel. 0161/93.52.43-98.71.03 Santhià - Autostrada TO-MI

[redacted] PIÙ GRANDE SALOTTO DEL LISCIO DEL PIEMONTE

Vi aspettiamo tutti i giovedì, sabato sera e domenica pomeriggio e [redacted]

GIOVEDÌ E SABATO: Spaghettata di mezzanotte offerta dalla direzione

QUESTA SERA
orchestra spettacolo
LELE PORRÈ

DOMENICA 8 MARZO
Festa della Donna
Pomeriggio orchestra MIKE e i SIMPATICI
sera
VANNA ISAIA e la sua Orchestra
Cena speciale e spumante offerto a [redacted] le donne
...alle [redacted]
La Notte delle Donne, il Maschio in Strip

GIOVEDI' 12/3
[redacted]a grande serata con
FRANCO BAGUTTI
e la sua orchestra

SABATO 14/3
Orchestra spettacolo
DANIELE COMBA

LA STAMPA [redacted] PUBLIKOMPASS
PUBBLICITA' CHE VALE

Organizzazione generale Expo 2000 Spa Tel. 011/66.44.111 r.a.

Il giro del mondo in 5 giorni

Con il patrocinio di
CITTÀ di TORINO
PROVINCIA di TORINO
REGIONE PIEMONTE
fiavet

ExpoVacanze 98

Cinque giorni di sport, vacanze, allegria, novità: basta con il solito tran-tran, parte la fiera più vacanziera che c'è: ExpoVacanze '98 è per te! Cinque giorni per pensare alle prossime vacanze, vivendo già un po' come in vacanza: girando di qua e di là, tra cultura e avventura, scegliendo una crociera o un agriturismo, un centro termale o una beauty-farm, valutando un viaggio o una comoda pensione tutto relax. ExpoVacanze '98: basta entrare per fare il giro del mondo!

In collaborazione con
Alitalia
SANPAOLO
ISTITUTO BANCARIO SAN PAOLO DI TORINO SPA

Con lo stesso biglietto si possono visitare
NUOVO!! EXPO FITNESS

due padiglioni destinati al fitness con una grande convention* di aerobica-funky-step e possibilità di prove pratiche gratuite con trainer di livello internazionale come Orizzonte, Sheldon ... Tutto il meglio delle attrezzature, dell'abbigliamento, delle calzature, dell'alimentazione!

11-15 marzo 1998
Torino Esposizioni

THERMÆ SALUS
Sezione speciale dedicata ai centri termali e del benessere psicofisico per ritrovare in se nuove armonie e nuove energie.

RAIL EXPO
Il mondo ferroviario in vetrina: i viaggi più belli e spettacolari, il modellismo, i plastici.

orari: feriali 15-24 • domenica 10-22

*Expo Convention organizzata da Pol

La frattura all'avambraccio sinistro mette in forse il finale di stagione

Bertolucci assente per 3 mesi

Il bomber dell'Amatori sarà operato oggi

VERCELLI. La «corrida» di Salerno è costata davvero cara all'Amatori. Per Alessandro Bertolucci, cannoniere principe dei gialloverdi, si profila una lunga e forzata assenza. «Purtroppo le prime diagnosi sono state confermate - sottolinea il ds Piero Casolaro -. La violenta bastonata ricevuta da La Forgia in entrata di ripresa ha procurato a Bertolucci la frattura dell'avambraccio sinistro, con interessamento dell'ulna».

Un fallo cattivo e intenzionale, concorda lo staff giallaverde tanto che la società sta valutando la possibilità di seguire anche la via giudiziaria. Per il momento, comunque, le preoccupazione sono tutte per le condizioni dell'attaccante. Già nella notte, all'ospedale di Salerno subito dopo l'incidente al giocatore era stata ridotta la frattura e applicata una doccia gessata. «Abbiamo valutato le varie ipotesi d'intervento - chiarisce Casolaro - optando per quella tecnica chirurgica che unisce sicurezza a un minor tempo di recupero». L'intervento è fissato per questa mattina a Viareggio.

Difficile azzardare previsioni sul ritorno in pista: per almeno quaranta giorni Bertolucci dovrebbe essere costretto a portare l'ingessatura, quindi comincerà la rieducazione. «Speriamo di poterlo avere per le finali scudetto - precisa Casolaro - ma è chiaro che solo dopo l'operazione potremo sapere qualcosa di più preciso».

Insomma un'altra pagina nera per l'hockey. Un incidente quasi annunciato. «Era chiaro sin dall'inizio che l'atteggiamento dei campani sarebbe stato improntato sull'aggressività» precisa Casolaro. Evidentemenente l'infortunio occorso Amato nel match d'andata (scontro fortuito con conseguenze decisamente meno gravi) aveva ulteriormente acceso la sfida del Pala Allende. E non è un caso che «predestinato» sia stato individuato in Alessandro Bertolucci, autore della doppietta con la quale i gialloverdi avevano chiuso in vantaggio (2-1) la prima frazione di gioco.

Naturalmente il forfait dell'attaccante complica maledettamente i piani dell'Amatori in Champions League dove un bomber di peso come Bertolucci sarebbe senz'altro tornato utile alla bicciolana. Per il match di sabato a La Coruna, dunque, Caricato darà fiducia al fratello Mirko Bertolucci affidando, magari, a Romeo compiti più offensivi. E problemi ancora maggiori vi saranno in campionato dal momento che l'argentino non potrà essere schierato. **(p. m. f.)**

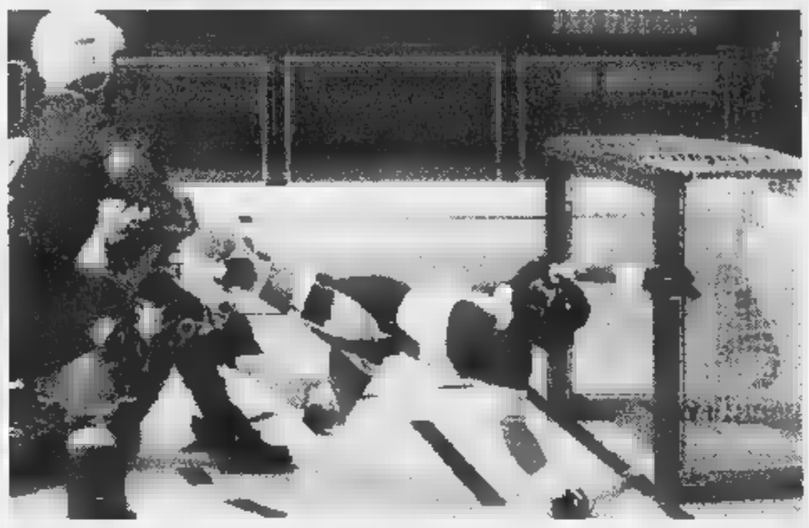

Alessandro Bertolucci è uno dei punti di forza dell'Amatori La lunga assenza si farà sentire in Champions League e nella sfida per le finali scudetto

Per i vercellesi un'assenza pesante in Champions League e soprattutto in campionato dove Romeo è inutilizzabile

I bianchi attesi da undici gare senza un attimo di tregua

Pro, è a quaranta punti la quota anti playout

VERCELLI. A caccia di 17-18 punti. E' questo l'obiettivo dei Dalessiani se vogliono centrare la salvezza senza ricorrere al terno al lotto thrilling degli spareggi play out.

Impresa che si annuncia difficile (ma era così anche l'anno passato) perchè il calendario da domenica maggio non prevede tregua con una serie di scontri al fulmicotone.

Unica nota lieta è che la Pro delle undici partite che restano da giocare ne disputerà sei in casa e cinque in trasferta. Ma l'altro lato della medaglia preoccupa non poco: infatti, i bianchi dovranno vedersela con sette delle prime otto squadre della classifica, tutte in piena corsa o per la promozione diretta in C1 (Varese o Pro Patria), o per un posto play off.

Il via all'avventura sarà dato domenica con la Pro Patria, quindi i bianchi saranno a Voghera, poi concluderanno il primo ciclo di ferro al Piola la capolista Varese. E in queste tre gare è probabilmente racchiuso il futuro vercellese.

Dopo il match con la prima della classe ecco il viaggio a Ospitaletto, il derby casalingo con la Biellese e il sabato della passione, la vigilia di Pasqua a Trieste.

Poi ecco il Cittadella in casa, Leffe in trasferta, Mantova al Piola, la sfida col Novara nell'altro Piola, quello della città di San Gaudenzio e la chiusura della «regular season» con la Solbiatese il 17 maggio.

In chiave statistica i 17-18 punti (più i primi dei secondi, con l'aggiunta che potrebbero magari servirne solo 16) dovrebbero arrivare da almeno 11-12 punti in casa.

Dando per scontato il successo sulla Solbiatese nell'ultimo match occorrono quindi almeno due vittorie e tre pareggi. Chiaro che una sconfitta sarebbe deleteria per le sorti del clan dalessiano.

Poi in trasferta l'ideale sarebbe imporsi a Ospitaletto e impattare due partite (Leffe e Novara le più abbordabili) con le varianti di un'impresa a Voghera e Trieste (anche un pari in questo caso andrebbe bene).

«Parole, solo parole» qualcuno dirà. Ma la teoria e i dati statistici nel calcio hanno sempre un riscontro di verità. E per la Pro non c'è santo che tenga: per salvarsi deve raggiungere quota 40. **[r. eyn.]**

SFIDA TRA GIRONI

Con Mandelli e Bisesi

Sarà la Selezione del girone B a contendere ai team del girone A di C2 il quadrangolare tra le under di categoria in cartellone quest'oggi al Cibali di Catania.

Naturalmente tra i sostenitori di Biellese e Pro c'è molta attesa per vedere all'opera Mandelli e Bisesi. I due giocatori sono stati tra i protagonisti della semifinale di martedì con i colleghi del «girone C». Falvio Bisesi ha confermato anche in terra siciliana il buon momento, già evidenziato al recente torneo di Viareggio. Il centrocampista della Pro, tra l'altro, è stato schierato per l'intero arco del confronto.

Mandelli, invece, ha disputato soltanto la ripresa ma ha ugualmente potuto far valere le proprie doti. E chissà che quest'oggi il difensore bianconero non trovi spazio sin dal fischio iniziale. Presente nelle fila dei team piemontese-lombardo-veneto anche Petrone, punta del Novara vecchia conoscenza dei fans biellesi.

In semifinale il girone A ha superato 2-0 il C grazie alle reti di Piovanelli e, nel finale, da un'autorete di Verde.

Nell'altro match il girone B si è imposto di misura (1-0) sulla Nazionale under 20. Decisivo il gol del pisano Belluomini ad inizio ripresa. La scaletta per quest'oggi al «Cibali» prevede la finalina di consolazione alle 10,30, mentre a partire dalle 14,30 si disputerà la finalissima. **(p. m. f.)**

Domenica inizia il tour di 52 gare per il titolo Vercelli-Valsesia

A Crevacuore si alza il sipario sui campionati di serie C e D

VERCELLI. Inizia domenica la stagione provinciale della Federbocce riservata alle categorie C e D. Il calendario redatto dal comitato Vercelli-Valsesia della Fib prevede 26 appuntamenti per la «C» ed altrettanti per la «D», e molti di questi sono coincidenti, ovvero si disputeranno nelle stesse date e località.

L'apertura è in programma a Crevacuore, la gara è riservata a formazioni composte due giocatori e, appunto, saranno di scena entrambe le categorie. Le società del Vercellese disputeranno i gironi eliminatori a Livorno Ferraris e la prova sarà valida per la Coppa Italia.

A differenza del passato diminuiscono le cosiddette «intercomiteriali», ovvero quelle competizioni alle quali possono partecipare le società dei comitati Fib di Biella, Vercelli, Casale e Novara. Per il momento il calendario prevede tre di queste gare, che tutte concentrate nel e settembre tra il 6 e il . Si inizierà al circolo La Boccia di Vercelli (terne, il 6), quindi toccherà al San Pietro Novara (coppie, il 13) per finire domenica 20 al Circolo Italia di Biella.

Per tornare alla stagione provinciale, dopo il debutto di Crevacuore, il 15 ancora a ranghi compatti la carovana si trasferirà sui campi del Gs Boltri di Crescentino (settore a Valduggia) per una prova a coppie sempre valida per la Coppa Italia.

La prima selezione per il Campionato italiano è stata fissata per il 29 del mese a Santhià: in questo si gareggerà in un'unica sede sin dalle battute iniziali e sono ammesse le formazioni composte da tre giocatori.

Come al solito la stagione si fermerà per alcune settimane in occasione delle vacanze estive: l'ultima gara in programma prima dell'interruzione è quella del 12 luglio, una selezione individuale per i Campionati italiani sia per la categoria C sia per la organizzata dall'Sb Olimpia di Vercelli. Poi sosta sino al 30 di agosto, quando si riprenderà una prova a coppie sui campi della Grignasco bocce. In ottobre la conclusione del campionato: il 4 si gareggerà e Crevacuore (settore a Livorno) mentre si termineranno le fatiche l'11 a Romagnano. **[i. fo.]**

AMICI PARAM

Sabato trasferta a Gorizia

BIELLA. Per gli Amici Param l'accesso ai quarti di finale della poule scudetto di serie A1 passerà sabato attraverso i campi dei goriziani del «Ai tre tigli», formazione che ha chiuso al secondo posto il girone «Est» di A2. «Si tratta di una società che può contare su validi giocatori ed un ottimo seguito di pubblico - spiega Pier Carlo Cantone, il direttore sportivo degli Amici Param, che sabato sostituirà il tecnico Giorgio Radice fermo per squalifica -. Poco di 400 spettatori infatti seguono gli incontri interni dei friulani che hanno guidato il gi- 'Est' sino a metà campionato e si è garantita con anticipo l'ingresso alla poule scudetto. Anche se potremo contare sulla gara di ritorno, in programma il 14 a Chiavazza, andiamo a Gorizia per vincere e mettere un'ipoteca sull'ingresso ai quarti dove ritroveremo, ma dopo un mese di sosta, la Chiavarese». Non sarà comunque un'impresa facile quella che attende gli Amici, perchè i padroni di casa possono contare su giocatori Alto, che nell'individuale, tiro tecnico e punto tiro alternato vanta l'80 per cento di vittorie, sulla coppia De Cecco-Antoniali, 75 per cento di successi e sulla staffetta Topacino-Zurini in grado di garantire 38 centri su 50 tentativi. I granata chiavazzesi devono assolutamente sfatare la negativa tradizione stagionale che li ha visti vincere in trasferta una sola volta, a spese del retrocesso Mionetto. «I giocatori hanno subito cali di tensione e sono determinati ad entrare nei quarti - conclude Cantone -. Sono certo che a Gorizia riscatteremo i deludenti risultati esterni della stagione». La squadra che partirà per il Friuli sarà priva, oltre che di Giorgio Radice, anche di Valter Agnesini e Pier Ugo Franzoni. **[w. d. b.]**

RUGBY

Incontro proibitivo domenica per i biellesi

Il Mondoffice si oppone alla capolista Varese

BIELLA. La sosta del campionato di serie C1 è giunta quanto mai opportuna per il Mondoffice Biella Rugby che domenica, con inizio alle 15, potrà affrontare capolista Varese e ranghi pressochè completi.

Gli unici dubbi riguardano le condizioni fisiche di Pichetto e l'eventuale squalifica di Caucino, espulso durante la gara vinta contro il Cus Milano. Proprio la vittoria milanese ha consentito ai gialloverdi, quando mancano cinque giornate al termine del campionato, di portarsi a cinque lunghezze dalle due squadre che chiudono la attualmeta la classifica.

Gli uomini McKenzie sono quindi vicini al loro obiettivo stagionale: un finale di stagione senza l'incubo della retrocessione. «La matematica ancora non ci dà ragione, ma la squadra vista a Milano mi lascia assolutamente tranquillo - dice il presidente Cesare Maia -. Vorrei ricordare che nella storia del rugbismo biellese è la seconda volta che una formazione laniera si impone in Lombardia. Ora però dobbiamo pensare al Varese che nel recupero di Lainate ha dimostrato di essere in grande condizione vincendo 42 a 13. Faremo del nostro meglio, ma fermare i varesini non sarà certo facile». Impegno interno anche per l'Under 20 che domenica ospiterà, con inizio alle 12,30 i pari età dell'Amatori Milano.

«In questa seconda fase della stagione, che ci vede opposti a formazioni lombarde, l'Under 20 ha subito passivi pesanti, ma ha sempre fatto bella figura - conclude Cerase Maia -. Non dimentichiamo che abbiamo affrontato le seconde linee di squadre che militano in serie A1 e A2. Resta comunque una bella soddisfazione per una società come la nostra poter confrontarsi con le più valide realtà nazionali». **[w. d. b.]**

SPORT ALPINI

Domenica gli sciatori impegnati a Bielmonte. Ginnastica: sesto posto per il Ciao

Gigante di Mera, tutti i vincitori

Ancora un tagliando per il referendum Golden Boys

Lo slalom gigante disputato sulla pista Ellesse Capricorno dell'Alpe di Mera era valido per la classifica del Campionato provinciale. Organizzato dallo Sci club Varallo, il «trofeo Arcardini» ha visto alla partenza circa duecento sciatori considerando le categorie assolute.

Per quanto riguarda le gare riservate al settore giovanile, ecco i vincitori di ogni categoria: Alessia Brancalion (baby sprint femminile), Marco Arcardini (babi sprint maschile), Silvia Quazzola (baby femminile), Luca Rotti Pirotti (baby maschile), Chiara Buzzoni (cuccioli femminile), Francesco Negra (cuccioli maschile), Federica Rabaglino (ragazze), Mattia Bertoli (ragazzi), Daiana Vaira (allieve), Riccardo Conti (allievi), Valentina Tosetti (giovani femminile), Massimiliano Arienta (giovani maschile). Il prossimo appuntamento le gare sulle piste locali è per domenica a Bielmonte.

Golden Boys. Ecco un nuovo tagliando per votare il calciatore d'oro. Il «Golden Boys», concorso ideato da La Stampa, prosegue senza sosta, così come i tagliandi che, giornalemnte, piovono copiosi nello .

Non mancano soprese, colpi di scena unite a numerose «new entry», molte delle quali hanno trovato spazio nei primi posti delle relative classifiche.

Come sempre i «punti» per inviare i tagliandi sono le redazioni de «La Stampa» di Vercelli, via Duchessa Jolanda 20 e Biella, via Repubblica 29.

Tiro con l'arco. Ancora una prestazione esaltante per Paola Locarni. L'arciere vercellese, sesta ai campionati nazionali «Allieve» e vincitrice del titolo regionale, si è ripetuta lo scorso week end a Caprignano, un meeting regionale. La portacolori della Pro Vercelli ha sbaragliato il nutrito lotto di partecipanti con la consueta classe. In evidenza anche gli altri tiratori della Pro: Filippo Costanto e Marco Bosetti si sono piazzati ai primi due posti della categoria «Juniores compound».

Pallamano, under 18. Nel torneo femminile regionale la Valdbandball ha superato 24-16 il Villadossola, confermando il primato in classifica. Unica negativa l'infortunio al ginocchio per Michela Benghino.

Nel campionato maschile lo Csen Vercelli sfiora il colpaccio contro il Città Giardino. Alla fine, però, la spunta la capolista 12-10. Sconfitta misura anche per Biella: 24-20 a Pinerolo. Nel prossimo turno, in cartellone domenica, i lanieri ospiteranno il Città Giardino, mentre lo Csen sarà di scena a Tortona.

Ginnastica ritmica. La formazione del «Ciao» Vercelli si è classificata sesta alla fase interregionale del campionato «coreografico» a squadre delle Polisportive giovanili salesiane (Pgs) che si è svolta domenica alla palestra dell'«Angelo Custode» di Alessandria. La squadre del Sacro Cuore di Vercelli era composta da 17 ragazze. E domenica 29 è previsto un nuovo, importante appuntamento per le giovani del Sacro Cuore allenate da Ernestina Bia: otto di loro parteciperanno al campionato regionale di corpo libero collettivo, sempre del Pgs, in programma a Tortona. Gareggeranno Beatrice Bariosco, Violante Bellan, Valeria Berzero, Elisa Garlisi Valentina Destefanis, Valentina De Martino, Eleonora Santori e Federica Rista.

Volley. Il Biella Volley tinua la politica di promozione dell'attività giovanile partecipando al campionato under 14 con una squadra di giovanissimi. Ad eccezione di alcuni «veterani» dell'84, la rosa della squadra è composta da ragazzi nati nell'85 e '86. Pur essendo al primo anno di attività agonistica i giovani del Biella Volley, dopo aver pagato l'inevitabile scotto all'inesperienza, stanno dimostrando che nel girone di ritorno possono lottare alla pari contro ogni avversario. In attesa di poter raccogliere i frutti del lavoro iniziato ad ottobre, il giovane tecnico Marco Busancano può contare su Matteo Abrignani, Christian Bergamasco, Andrea Carrara, Fabio Cossu, Andreo De Troia, Jacopo Delpiano, Alessandro Erba, Marco Ferraro, Luca Maffeo, Davide Negro, Luca Vigna.

Nuoto. Buone prestazioni di Elisa Sacchetti, Mattia Gerardi e Valentina Schiapparelli, portacolori della Olimpia's nuoto ai campionati regionali invernali svoltisi a Torino. Elisa Sacchetti si è aggiudicata la gara dei 50 metri stile libero con un tempo che le consente di accedere ai campionati italiani. L'ondina biellese si ripeteva sulla doppia distanza cogliendo il terzo posto. Mattia Gerardi ha centrato due quarti posti, nei 400 metri stile libero e nei 100 dorso, imitato da Valentina Schiapparelli nei 100 delfino.

Servizio a cura di Donata Balossi, Walter De Biasio, Piermario Ferraro, Ivan Fossati

Le ginnaste del Ciao si sono classificate seste alla fase interregionale del campionato coreografico delle polisportive salesiane disputato ad Alessandria

GIOVEDI' 5 MARZO 1998

Golden boys

VOTATE I GIOVANI CALCIATORI

Consegnare o spedire a La Stampa, via della Repubblica 29, 13900 Biella via Duchessa Jolanda 20, 13100 Vercelli

PRIMI CALCI	società
PULCINI	società
ESORDIENTI	società
GIOVANISSIMI	società
ALLIEVI	società
JUNIORES	società

SPAZIO AFFARI

IMMOBILIARE VENDITA

TORINO PROVINCIA

CHIERI nuovi [redacted] cucina servizi termoautonomo [redacted] doppio da L. 205 milioni mutuo. Battocchio 561.9530.

[redacted] vendesi [redacted] indipendente [redacted] terreno [redacted] pertinenza e [redacted] milioni. M. Case 770.7531.

[redacted]**OLLEGNO** vendo 2 alloggi [redacted] costruzione da 100/115 mq box prezzo interessante. Tel. 562.2513 pasti [redacted].336.

COLLEGNO
via Parri nuovo signorile luminoso soggiorno cucinotta camera bagno L. 185 milioni. Gabetti 405.3670.

COLLINA Moncalieri villa panoramica su [redacted] livelli 360 mq più 3500 [redacted] di giardino. [redacted].R.C. 689.2777.

GASSINO L. [redacted] milioni recente [redacted] 90 soggiorno cucina 2 camere bagno mansarda garage [redacted]. Tel. 812.5640.

GERBOLE di Volvera libero [redacted] palazzina salone [redacted] camere cucina [redacted] terrazzo box. [redacted].

[redacted] porzione di casa su 3 piani soggiorno 2 camere cucina 2 bagni box lavanderia. Emmedu[redacted].

IMPRESA vende da L. 350 milioni ultime villa a schiera o singola giardino cintura To/Nord. Permute. Tel. 812.5640.

LA MANDRIA villa unifamiliare [redacted] 3 piani giardino mq 4000 trattative riservate. Fiminter Immobili. Tel. 517.0021.

MONCALIERI
precollina zona esclusiva prestigiosi appartamenti indipendenti in villa d'epoca settecentesca cataloga varie metrature giardino box prezzo affare. Tel. 680.9560.

MONCALIERI via Sestriere alloggio libero ingresso 2 camere tinello cucinino bagno 3° piano. Mq 60. Sipa 619.9494.

NICHELINO prestigioso salone 2 camere cucina 2 servizi prezzo affare. Tel. 680.9560.

NICHELINO [redacted] residenziale alloggi [redacted]vi signorili di salone [redacted] camere cucina doppi [redacted]i giardino [redacted] da L. 230 milioni. M. Case 770.7531.

[redacted] villa centrale perfette condizioni [redacted] alloggi di mq 180 e mq 100 mansarda terrazzi ampio giardino. Mapi 640.421.

REVIGLIASCO splendido ristrutturato doppi ingressi salone [redacted] cucina 2 [redacted]gni terrazzo 2 box [redacted].

[redacted]
villa indipendente con piscina in tranquilla zona residenziale. Ottime finiture. Gabetti 958.8022.

[redacted] via Vocco doppi ingressi salone [redacted] 3 bagni posti auto. [redacted]. Sipa 619.9894.

[redacted] porzione [redacted] mq totali ingresso o giardino privato composta di 2 alloggi. Azienda VIP 639.5535.

[redacted]O via Vercelli alloggio di ingresso soggiorno cucina 2 camere bagno 2 ripostigli 4° piano. Mq 98. Sipa 619.9494.

S. MAURO [redacted] signorile [redacted] panoramica su 3 piani mq 700 piscina interna ed ampio terrazzo. G.E.A. 562.9939.

TROFARELLO precollina porzione di bifamigliare indipendente con giardino privato. [redacted] Cenuti [redacted].

VENARIA REALE via San Marchese 9 residenziale signorile, nuova costruzione con parco condominiale, pronta consegna ingresso, saloncino 2/3 camere cucina terrazzo, termoautonomo videocitofono box auto. Permute, dilazioni mutui. Ufficio vendite in loco da lunedì a sabato 9,30/13 - 14,30/18. M.C.S. 452.7877.

VILLA a Meana di Susa recente signorile [redacted] 5 camere cucina biservizi ampio ga[redacted]ge giardino affare. Tel. 437.4246.

VINOVO T[redacted]o villa salone 5 camere cucina 3 servizi ampio garage terreno cintato mq 1500. Vende C[redacted] 011 751.844.

165.000.000 fronte Monviso [redacted] libera 4 lati 200 mq 2500 mq terreno 65 km To Sud. Il Punto Imm. 597.497 - 595.209.

36.000.000 canavese casa abitabile libera 2 lati 5 vani bag[redacted] 600 mq di terreno. Il Punto Imm. 597.497 - 0335 816.688.

PIEMONTE

AFFARE collino panoramiche Monferrato vicinanze Asti 40 [redacted] da Torino ven[redacted] bellissima [redacted] di campagna ristrutturata [redacted] piani composta: amplissima cucina, soggiorno, [redacted] letto, [redacted] servizi, dispensa, lavanderia, stupenda mansarde [redacted] ampli vetrate, [redacted] molto panoramici, barbecue attrezzato, cantina attrezzata per vinificazione, [redacted]go, rimessa. [redacted] e corpo unico mq [redacted] circa adibito: vigneto, frutteto, orto, piccolo prato. Richiesta L. 458 milioni. Tel. 0383 829.02.

COCCONATO (Asti) ville unifamiliari nuova costruzione in splendida posizione pano[redacted] porticati e box auto possibilità permute. Internau 011 812.4208.

[redacted] I.D.L. vende in nuova costruzione centrale (riscaldamento autonomo) fino 50% mutuo, mono/bi/trilocali. Visite appartamento campione Tel. 0171 926.093 - 0337 234.749 - 0360 441.684.

[redacted] due [redacted] ampio [redacted] angolo [redacted] servizio cantina garage [redacted] al piano mai abitato. Tel. [redacted]37 200.731.

LIGURIA

ALBENGA entroterra [redacted]eristico appartamento su 2 piani 130 mq abitabile subito [redacted] terrazzo termoautonomo solo L. 115 milioni. Tel. 0182 992.599.

ALBENGA impresa Icomar vende alloggi vicinissimo mare. No mediazione. Tel. [redacted] 295.19835 - 011 738.0032 - 0182 [redacted].

AMOROSO IMM.
AL MARE NO MEDIAZIONI
PIETRA LIGURE [redacted]
ALASSIO LAIGUEGLIA
[redacted] VILLANOVA
[redacted].273 - 0336 443.078

DIANO [redacted]**INA** affarissimo monolocale ampia balconata signorile L. 155 milioni. Tel. 0183 405.959 - 0337 680.736.

DIANO MARINA a 10 mt mare trilocale ristrutturato con balconate soleggiatissimo. Tel. 0183 405.959 - 0337 680.736.

[redacted] negozi monolocale balcone e soffitta L. 135 milioni. Fon[redacted] Tel. 019 680.710.

[redacted]**UEGLIA** centro storico 'Palazzo Marro' zona pedonale a soli 20 metri dal mare irripetibile prestigioso trilocale duplex [redacted] mq con doppi servizi [redacted] condizionata e ascensore elegantemente arredato [redacted] intermediari a L. 450 milioni. Tel. 0141 219.091.

LOANO ingresso tinello cucinino [redacted] bagno [redacted] L. [redacted] milioni. Fondocasa 019 675.610.

OSPEDALETTI irripetibile 5 mt sul mare splendido bilocale terrazzo [redacted] ristrutturo. Casamare 0184 884.088.

PIETRA [redacted] comodo mare ingresso [redacted]rno cottura camera bagno balco[redacted]210 milioni. Tel. 019 612.643.

PIETRA [redacted] via Pollupice arredato soggiorno-cucina 2 camere bagno box L. 285 milioni. Sabatelli 011 655.359.

PIETRA LIGURE [redacted] mare ampio bilocale con terrazzi L. 215 milioni. Fondocasa. Tel. 019 626.660.

PORTOFINO monte [redacted] panoramico giardino L. [redacted] milioni più L. 260 milioni ristrutturabili. Tel. [redacted] 251.3197 - 0185 287.858.

RIVALIGURE [redacted] Residence 'Corcovado' [redacted] mt mare a partire da L. 3.500.000 al mq. Gorecci prenota. Tel. 0184 542.368.

SANREMO casetta 100 mq parcheggio vista mare, servito km 1,5 mare L. 250 milioni. Affare. Casa Italgest 0184 501.370.

[redacted]

COSTA Ionica Capo Rizzuto in residence parco 300.000 mq. [redacted] gli sport, villino, giardino L. [redacted] milioni dilazionati 10 mesi senza interessi. Tel. 035 319.668.

SARDEGNA in complesso villette immerse nel verde sul mare da L. 110 [redacted] Casamare 0184 884.088.

[redacted] S. Teresa a p[redacted] sul [redacted] villa prestigiosa [redacted] camere salone giardino. Occasione. Immobiliarde [redacted] 745.500.

COSTA AZZURRA

A. NIZZA affitto [redacted] centro/Nuova Università in costruzione [redacted] locali con [redacted]da L. [redacted] milioni, [redacted] con terrazzo da L. [redacted] milioni. Sufficienti L. 25 milioni, rata mutuo pari affitto. Interim 011 504.751 - 599.762.

A. NIZZA centro 200 mt mare nuovi [redacted] da L. 60 milioni, [redacted] da L. 104 milioni, trilocali da L. 175 milioni. Interim 011 599.762 - 504.751.

AFFARE Antibes Les Pins fronte mare alloggi nuovi piscina L. 50 milioni acconto più piccola rata. Italgest 0184 449.072.

[redacted] Mentone sul mare nuovi alloggi piscina parquet da L. 48 milioni acconto più piccola rata. Italgest 0184 449.072.

[redacted] Cap Martin appartamento nuovo vista mare terrazza box L. 255 milioni. Italgest 0184 449.072.

CANNES in nuova costruzione ultimi studio L. 60 milioni più [redacted] pari affitto garantito spese ridotte. Tel. 0335 620.1219.

CANNES Punta Croisette trilocali L. 210 milioni stesso stabile affittati L. 180 milioni reddito 6%. Tel. 0335 620.1219.

GOLFE JUAN [redacted] palazzina nuova a 300 mt dal mare mono/bi/trilocali da L. 75 milioni. [redacted] Immobiliare 011 [redacted].

MENTON [redacted]ravan vendo ampio appartamento terrazzo giardino vista [redacted]. Tel. 00377 93.25.00.60 - [redacted].

[redacted] adiacenze residenze in villa a schiera vista mare terrazza giardini affare. Italgest 0184 449.072.

NIZZA centro 30 mt. mare, in nuovo immobile [redacted] bilocali, [redacted]cali [redacted] Ure 60 milioni. Sofim. [redacted] T (0033) [redacted]. [redacted]. 485. Fax (0033) 4.93.87.78.67.

ESTERO

CHAMONIX
centro, golf e altri [redacted] M.G.M. costruttore vende in chalet [redacted]ugiosi appartamenti. [redacted]tui tasso 4,4%, ga[redacted] bancaria di consegna. Informazioni: Milano tel. [redacted] - [redacted] tel. 0033[redacted].

LOCALI UFFICI CAPANNONI

A. [redacted] C.t Turin piazza Adriano libero signorile spazioso [redacted] 254 mq su 2 livelli.

A. GEDIM 562.7556 [redacted] Turati libero splendido negozio 10 vetrine [redacted] mq adatto anche uffi[redacted] più 2 magazzini.

CAMBIANO vendesi capannone industriale mq 1200 uffici mq 600 su 2 piani con cortili libero. Casa Si 647.2425.

[redacted] negozio ang[redacted] duo piani ampie vetrine mq 2[redacted] e seminterrato mq 120. Tel. 562.1875.

[redacted] Marconi recente costruzione [redacted]cio salone 5 camere servizi box auto. Tel. 562.1875.

[redacted] Trapani via Lancia capannoni uffici magazzini esposizioni commerciale da [redacted] 600 a 3300 vendo. Tel. 501.919.

FRONTE Molinette via Genova negozio [redacted] 90 sottostante magazzino collegato [redacted] 90 vendonsi L. 130 milioni trattabili. Tel. 533.988 - [redacted].

GABETTI fronte [redacted] To-Sv capannone da [redacted]o di 4600 mq [redacted] uffici. Settore Impresa. Tel. 011 [redacted].

GABETTI Grugliasco pressi Ikea capannone in area [redacted] di [redacted] mq alto 5 mt. Settore Impresa. Tel. 539.007.

GABETTI zona Nuova Cittadella Giudiziaria locali uffici [redacted] space metrature da 300 a 1300 mq. Tel. 539.007.

MOLINETTE vicinanze magazzino ristrutturato adatto laboratorio ufficio 75 mq L. 90 milioni. Inv. [redacted]mm. vende. Tel. 562.6283.

PROMOTER Srl 385.5212 vende pressi corso Grosseto immobile [redacted]glanale commerciale con uffici e capannone h mt 6,40 totale mq 1100.

SANTA [redacted]
la palazzina nuova residenziale locale negozio ampie vetrine da ultimare secondo esig[redacted] ottimo [redacted] reddito. Germani 812.[redacted]

SETTIMO vendiamo/affittiamo capannoni [redacted] ribalta ampi cortili [redacted] mancati trasportatori lotti 400/4800 mq. Salerno 376.700 - 0337 218.290.

S. PAOLO via Rio de Janeiro [redacted] palazzina [redacted] indipendente di mq 180 giar[redacted] e parcheggio privato. Sipa 619.9494.

[redacted] LAMARMORA
In elegante condominio [redacted] ufficio di 210 mq composto da 8 vani e servizi. Gabetti 539.007.

[redacted] Centro locale adatto negozi uffici banca ristorante mq 310 cortile privato libero L. 450 milioni. Tel. 990.8535.

VIA Onorato Vigliani [redacted] vendo muri negozio con magazzino e box auto. [redacted] L. 230 milioni. Baldini Srl. Tel. 596.771.

[redacted] negozio 65 mq [redacted] ottimo investimento. Internau 812.4208.

[redacted]

BOX AUTO
S. Rita via S. Marino minimo contanti mutuo senza ipoteca complesso residenziale accesso indipe[redacted] permute. Germani 812.5148.

NICHELINO [redacted] in blocco 8 boxes nuovi a L. 78 milioni totali. Vendita anche singola. M. Case 770.7531.

TERRENI

SAN MAURO terreno edificabile con progetto approvato per [redacted] uni/bifamiliare. Tel. 542.224.

VENDESI terreno mq 10.000 in fattoria Toscana costruibile per villaggio turistico mare Piombino Follonica. Si accettano permute. Tel. 011 710.652 - 0368 311.3408.

[redacted]

TORINO CITTA'

[redacted] **PROFESSIONISTA** cerca alloggio signorile 130/150 mq Centro Crocetta [redacted]collina massima serietà. [redacted].

ALLOGGIO medio dimensioni ricerco in vendita casa decorosa. No perditempo. Signor Lorenzini 817.8215.

LOCALI UFFICI CAPANNONI

[redacted] muri autorimessa capannone basso fabbricato contanti serietà. Tel. 568.3909 ore 14/19 - 601.364 serale.

[redacted]

TORINO CITTA'

A.A. CASAFFITTI vicinanze strada S. Vito mq 170 in [redacted] signorile indipendente su 3 lati giardino box. Tel. 593.901 r.a.

[redacted] Nizza piazza Bengasi vuoto decoroso 3 camere cucina bagno piano 5° no ascensore L. 550 mila. Tel. 533.434.

[redacted] alloggi arredati per impiegati varie dimensioni e prezzi zona comoda al centro stessa casa. Dora 745.010.

ABBIAMO [redacted] in villa con giardino arredati/vuoti ot[redacted] trattative varie metrature. [redacted]88.3629.

[redacted] a studenti monolocale L. [redacted] mila mensili più spese. Tel. [redacted].4950.

AF[redacted]**SI** corso Rosselli ingresso salone 3 camere cucina doppi servizi balconi L. 1.200.000. Sabatelli Immobili 655.359.

LUNGO PO MACHIAVELLI [redacted] stupenda signorile luminoso mq 300[redacted] prestante o box. Tel. 812.3444.

MASSIMO D'AZEGLIO [redacted] uffici metrature diverse, numero civico proprio. Tel. 02 480.06560.

[redacted] Somis stabile d'epoca signorile bene arredato soggiorno camera cucinino bagno box. Internau 812.4208.

TORINO PROVINCIA

RIVOLI elegante villa moderna 450 mq grande autorimessa ascensore giardino mq 1500 possibilità utilizzo bifamiliare. Consuladilia 437.4000.

LIGURIA

GARLENDA Alassio Golf proprietario affitta villeggianti appartamento ammobiliato in villetta posto auto grande parco. Tel. 0182 644.075 ore pasti.

LOCALI UFFICI CAPANNONI

A Collegno corso Francia affittasi locali mq 180/500 a[redacted] h mt 6 con servizi e passi carrai. Tel. 0337 204.666.

AFFITTASI Cascine Vica palazzina uffici [redacted] mq [redacted] magazzino [redacted] con entrata carraia. Tel. 0172 40.587.

[redacted] locale ex portineria [redacted] via [redacted] Massaia mq 55 [redacted] rappresentanza e/o ufficio senza contatti diretti con il pubblico. Scrivere: Publikompass 5637 - 10100 Torino.

AFFITTASI via Guido Reni magazzini varie metrature 300/7[redacted] mq con uffici piano terra parcheggio. Tel. 0172 40.587.

[redacted] piazza Castello ufficio mq 70 in casa signorile prezzo interessante. Sapri 533.593.

ALASSIO proprietario affitta referenziati due negozi collegabili centralissimi ottima posizione commerciale posto [redacted]. Tel. 0182 644.075 ore pasti.

ASTI [redacted] capannone industriale [redacted] mq 14 mila terreno recintato di mq 50 [redacted] situato a 12 km autostrada e dogana affittasi/vendesi. Tel. 011 957.4449.

CAPANNONE 10 mila mq [redacted] uffici [redacted]pi piazzali carriponte [redacted] Torino ottima viabilità affittiamo a primaria azienda. Tel. 569.3942 - 566.1615.

CORSO ALLAMANO
Impresa Building [redacted] produttivi [redacted] uffici o depositi da mq 450 a 1[redacted]. Tel. 663.[redacted]0.

SEMINTERRATO 1000 mq con ufficio luminoso mq 150 Cascine Vica L. 3.500.000 [redacted]. Tel [redacted]72 40.587.

[redacted] via Reni [redacted] mq adatto [redacted] tecnico professionale o rappresentanze L. 1.300.000. Tel. 0172 40.587.

VIA San Secondo 23, affitto negozio [redacted] soppalco e cantina collegata. A L. 1.200.000 mensili. Baldini Srl 596.771.

ZONA verso Regio Parco affitto locale in ordine mq 300/500 con [redacted] cortile. Tel. 659.8921.

[redacted] Madre affittasi
prestigioso ufficio
mq 500 circa su 2 livelli
locale indipendente con 8 posti [redacted]
totalmente a norma legge
BALDINI 596.771

AFFITTI DOMANDE

TORINO CITTA'

A.A.A. [redacted] 650.9219 cerca alloggi ville vuoti arredati Torino e cintura per referenziati senza v[redacted].

A.A. KOMARCO Sas cerca per referenziati alloggi vuoti/arredati in deroga e transitori nessuna vostra spesa. Tel. 533.914.

A. UNICASE ricerca per propria clientela alloggi vuoti e [redacted] varie metrature. Tel. 437.2222

ABBI[redacted] direttore generale francese possibilmente casa epoca salone 4 [redacted]mere cucina servizi. Intera[redacted].

[redacted] area nota azienda ricerca alloggio mq 50/70 zona signorile. Per comunicazioni C.A. 568.2872 - [redacted] 1981.

DUE farmaciste cercano un appartamento transitorio o patti in deroga 2/3 [redacted] e servizi. Dora 740.489.

AUTOVEICOLI

[redacted] autovetture massima valutazione pagamento contanti. Via [redacted] Ottavio 32 To. Tel. 011 817.7242. Zona Mole.

ACQUISTA autovetture di ogni [redacted]ma valutazione. Autosalone O'Ella [redacted] Orbassano 241. Tel. 351.328.

ACQUISTA autovetture usate massima valutazione pagamento contanti. [redacted] Montegrappa 24 B. Tel. 011 776.1898. Torino.

AUTOGILLIA acquista [redacted] vetture [redacted]ciate auto fuoristrada e furgoni [redacted] serietà. Corso Umbria [redacted]. 011 488.295.

AUTOTORTONA acquista vetture [redacted] ogni tipo [redacted] valutazione e serietà. Corso Tortona 9. Tel. 817.1643 - 889.664.

VIAGGI E VACANZE

ALBERGHI PENSIONI RESIDENCES

ALASSIO Albergo Astra [redacted] 642.923 adiacenze [redacted] soggiorni inve[redacted] pensione completa garage prezzi speciali.

ALASSIO Hotel Villa Serena 0182 640.035 tranquillo riscaldamento camere servizi Tv parking giardino cucina accurata.

[redacted] Lido di Classe (Ravenna) a [redacted]d di Mila[redacted] Marittima Hotel King Marie *** tel. 0544 939.206 - fax 939.258. Direttamente mare pineta, senza strade da [redacted]rò, bevande ai pasti comprese. Piscina idromassaggio. [redacted] tennis. Parcheggio. Feste, animazione. Ristorante climatizzato. Scelta menu' buffets: [redacted]le, [redacted]. Camere bagno, telefono, cassetta sicurezza, balconi vista mare. Pensione completa da L. 60 mila, com[redacted]presi ombrelloni, lettini. Bambini gratis.

BIBIONE (VE) vendo appartamenti fronte mare o in villaggio con piscina L. 105 milioni. [redacted] nuovo catalogo estate agenzia Boreal tel. [redacted]9.

MATRIMONIALI

AGENZIA MATRIMONIALE CONOSCERSI c...vi aspetta. Massima serietà e riservatez[redacted]. Torino - corso Peschiera 281 - tel. 011 779.2672 - fax 721.322.

AGENZIA MATRIMONIALE MARUSKA. Sede di Torino via Bellotti Bon 2 aperto anche festivi. Informazioni 011 437.4472.

AGENZIA MATRIMONIALE [redacted]. Ricerca e selezione il partner [redacted]ale con serietà discrezione e professionalità. Piazza Solferino 9. Tel. 011 537.914.

CENTRO [redacted] **MATRIMONIALI** [redacted] & [redacted]. La certezza [redacted] giusto incontro nell'assoluta serietà. Amicizia, matrimoni: via Giuseppe Giusti 3, ang[redacted] Vinzaglio, Torino. [redacted]. 011 561.1055.

INCONTRI [redacted] Matrimoniale. Requisiti [redacted]: classe, cultura, serietà d'intenti. [redacted] Vespucci 34 bis. Tel. [redacted].

PROFESSIONISTA settore culturale elevato livello 40enne alto atletico sensibile cerca bella colta circa 30enne scopo matrimonio. Gradito telefono. Scrivere a passaporto 682016A [redacted] via Alfieri [redacted] - Torino.

36ENNE vedova sensibile e graziosa cerca compagno serio scopo matrimonio. Tel. 011 538.840 Top Service.

VARI

[redacted]**.A. GIOIELLERI**[redacted] **M.C** 334.832 acquista oro, argenteria, monete, gioielli, in contanti. Corso Pe[redacted] - Torino.

A. ALBA GIOIELLI compra oro argento preziosi filatelia numismatica. Valuta al [redacted]o. Tel. 323.002 To via Tripoli 85.

A. OREFICERIA GE.MA acquista oro argenteria monete preziosi alte valutazioni via Madama Cristina 42. Tel. 650.2212.

IL CORDUSIO acquista collezioni monete medaglie argenti orologi di marca. Brillanti gioielli. Milano tel. 02 654.63785.

PICCOLO, nero maschio, affettuosissimo; gattino cerca famiglia che lo adotti con responsabilità. Dott. Spano 569.0207.

PROPOSTE IMMOBILIARI

RODINO geom. Giancarlo

Consulente tecnico del Tribunale
Perito ed esperto immobiliare
Agente immobiliare tel. e fax 0171-917708

Vende:

BO[illegible]S. DALMAZZO, villa signorile di oltre mq. 400 circa mq. 1100 di giardino. Trattativa riservata.
BUSCA, casa collinare da [illegible] con tetto rifatto in c.a., stalla per quattro cavalli e terreno, unico corpo, di mq. 20.000. Lire 135.000.000.
CASTELLETTO DI BUSCA, struttura di villa a schiera di circa mq. 150 su due piani, con ampio giardino e portico. Lire 170.000.000.
CUNEO, a mt. 300 da stazione FF.SS. casetta da ristrutturare su due piani, mq. 130 + [illegible]. 65 interrati + giardinetto e magazzino. Trattativa riservata.
DEMONTE, località Fedio, rustico da ristrutturare indipendente panoramico con mq. 50.000 terreno non unico corpo. Lire 50.000.000.
DRONERO, in centro storico, da ristrutturare locali uso ufficio (mq. 82) fronte strada e magazzino (mq. 90). Lire 180.000.000.
DRONERO, blocco di n. 4 alloggi da ristrutturare, 2 di tre+cucina+bagno e cantina e 2 di due camere+cucina+bagno e cantina. Lire 250.000.000. Volendo singoli alloggi.
DRONERO, in collina villa panoramica di oltre mq. 200 con terreno di circa mq. 5000. Trattativa riservata.
LURISIA, casetta indipendente con sei alloggi e terreno circostante. Prezzo affare. Trattativa riservata.
PORCERA [illegible], rustici [illegible] ristrutturare e non, [illegible] mq. [illegible] di terreno. Lire 50/90 milioni.
PONTE MAR[illegible] (Accoglio) fronte lago, blocco di n. 10 alloggi [illegible] ristrutturare internamente. Lire 250.000.000. Volendo singoli alloggi da Lire 17/27/32 milioni.
ROCCABRUNA borgata Castello, rustico da ristrutturare con [illegible] mq. [illegible] di [illegible]. Lire 28.000.000
SALUZZO, villa signorile prestigiosa in zona panoramica collinare, di recente [illegible]. [illegible] riservata.
VALGRANA, km 10 da Cuneo, casa [illegible] adalla 1ª casa, 8 camere, 2 bagni, terrazzo, terreno mq. [illegible], indipe[illegible]. [illegible] 160.[illegible]00.
VILLAR S. COSTANZO, in paese, rustico da ristrutturare su due piani (mq. 200) [illegible] ampio cortile indipendente. Lire 87.000.000.

Cede:

[illegible] in centro [illegible], muri negozio e licenza, ottimo [illegible]. Trattativa riservata
CUNEO, bar-ristorante-[illegible] avviato, [illegible] recentemente rinnovato [illegible]. [illegible]. Affitto mila. Trattativa riservata.
CARAGLIO, attività ingrosso e dettaglio [illegible] bevande e alimentari. Tab. 1 - 5 - 7. Richiesta Lire 160.000.000.
CARTOLIBRERIA, a km [illegible] Cuneo, ottimo [illegible] annuo incrementabile, in centro paese. Affitto locali mila. Trattativa riservata.

Cerca:

Per selezionata clientela rustici indipendenti con terreno a distanza di non [illegible] km [illegible] da Cuneo per spesa massima di [illegible] 140/160 milioni.

Agenzia immobiliare
"Progetto Casa"
di Donetti Geom. Maurizio & C. sas
Via Statuto 1 - 12100 Cuneo
Tel./Fax (0171) 66.748
n. 47 ruolo mediatori

SPECIALE IMMOBILI TURISTICI [illegible] VENDITA

[illegible] bilocale arredato, in posizione panoramica, con autorimessa e cantina.
SANREMO: vicinanze casinò - via Nuvoloni bilocale nuovo arredato con terrazzo - vista mare lire 260 [illegible].
SANREMO: via Padre Semeria in [illegible] residenziale bilocali con ampio terrazzo [illegible] posto auto esterno: lire 180 milioni.
VILLEFRANCHE: splendido alloggio su due piani in posizione panoramica lire 160 milioni.
[illegible] [illegible] alta [illegible] indipendente composta di ampio monolocale, angolo cottura, bagno, terrazzo di [illegible] mq., [illegible] [illegible] pregio lire [illegible] milioni.
VILLEFRANCHE SUR [illegible] alloggio [illegible] due camere, cucina, bagno, [illegible] lire 330 milioni.
SANREMO: via Magnolie (vicinanze Palazzo Comunale) splendido [illegible] con ampio balcone, possibilità [illegible] parcheggio, riscaldamento autonomo, eventualmente arredato.
PONTECHIANALE: in tipica casa in pietra, alloggio di soggiorno, due camere, cucina, servizi, garage, ristrutturato.
[illegible] E: splendida villa Belle Epoque di ampia metratura, frazionabile in appartamenti con giardino privato.
BORDIGHERA: splendida casa coloniale in posizione panoramica composta di due appartamenti di 130 mq. alloggio custode e giardino di 1500 mq.
[illegible] alloggio all'ultimo piano di piccola palazzina in zona [illegible] Europa composto di due camere, cucina, bagno, rip. box [illegible] lastrico solare privato al piano sovrastante. Proposta molto interessante.
MENTONE: [illegible] residence con giardino ampio monolocale con [illegible] vista mare e gi[illegible] esposizione Sud-Est lire 140 milioni.
MENTONE: Garavan al piano terreno alloggio [illegible] soggiorno, cucina ab., [illegible] ra, bagno, cantina, giardino privato, posto auto, lire 210 milioni.
MENTONE: centro [illegible] [illegible] cucinino, bagno [illegible] ampio terrazzo [illegible] mq., piano alto, 175 milioni.
CAP [illegible] ampio monolocale con ingresso, bagno, [illegible] terrazzo, lire [illegible] milioni.
VILLEFRANCHE SUR MER: alloggio vista [illegible] in posizione panoramica, ristrutturato, 190 milioni.
[illegible] Conca d'Africa villa in posizione panoramica con ampio giardino, possibilità di realizzare [illegible] appartamenti.
Il periodo invernale è il momento migliore [illegible] acquistare un immobile al [illegible] Altre opportunità in Costa Azzurra e Riviera Ligure direttamente in agenzia.

Colombero
IMMOBILIARE
Via F. Cavallotti, 1 - CUNEO - Tel. e Fax (0171) 65.721

VENDE

[illegible]O via S. Croce: n. 2 appartamenti ristrutturati al 1° p. di 3 vani l'uno anche collegabili.
[illegible]O via S. Croce: ingresso, soggiorno, cucina, camera, bagno, 2° piano termoautonomo.
CUNEO via F. Ramorino: 3 camere, cucina, bagno; 3° piano con cantina e solaio.
CUNE[illegible] via Roma: bilocale da ristrutturare all'ultimo piano.
CUNEO via F. Cavallotti: [illegible] camere, cucina, bagno al piano rialzato, con cantina.
CUNEO via Q. Sella: [illegible] camere, tinello, cucinino, 3° piano, termoauton., cantina, solaio.
CUNEO via XX Settembre: magazzino di mq. [illegible] al 1° piano interrato.
CUNEO c.so Vittorio: [illegible] [illegible]e, tinello, cucinino, 3° piano, garage.
[illegible] via L. Bertano: 4 camere, cucina, bagno 2° piano, garage doppio, cantina [illegible] [illegible].
CUNEO [illegible] [illegible]. Grandis: 3 [illegible], tinello, cucinino, bagno 1° piano, cantina e solaio.
CENTALLO: 3 camere, cucina, bagno, 2° piano, garage, orto.
FOSSANO vicinanze: giornate di terreno agricolo.
ROATA CHIUSANI: rustico libero [illegible] tre lati con terr[illegible].
ROATA CHIUSANI: villetta indipendente con 3.000 mq [illegible].
PEVERAGNO: [illegible] [illegible] due livelli, libera su tre lati [illegible] una giornata [illegible] terreno.
S. LORENZO PEVERAGNO: metà villa bifamiliare (piano superiore) con terreno.
[illegible] vicinanze: rustico con 1000 mq. terreno.
CONFRERIA: 2 camere, salone, cucina, all'ultimo piano [illegible] garage.
S. PIO X: 2 camere, sala, cucina, doppi servizi al 1° piano con garage.
ROATA ROSSI: 2 camere, cucina, [illegible] al 1° piano, garage, termoautonomo.
CUNEO via Fenoglio: garage adatto anche per camper 1° piano interrato.
BORGO S. GIUSEPPE: magazzino al piano cortile [illegible] servizio di mq. [illegible] [illegible] garage comunicante.
S. [illegible] [illegible] [illegible] lotto [illegible] terreno edificabile.

AFFITTA:

S. ROCCO CASTAGNARETTA: magazzino di [illegible] mq. con celle frigorifere al piano terreno.
CUNEO via Statuto: magazzino di 80 mq. con bagno [illegible] 1° piano interrato.
CUNEO via Statuto: magazzino di 250 mq. con ufficio [illegible] 50 mq. disposto su due livelli.
CUNEO c.so Nizza: locale adatto ufficio di 360 mq. al 4° e ultimo piano.
CASTELLETTO STURA: 2 camere, tinello, cucinino al piano rialzato cantina, autorimessa [illegible].
ROBILANTE: ingresso, tinello, cucinino [illegible] camera al 1° piano, garage.
[illegible] [illegible] monolocale [illegible] arredare [illegible] 1° piano.

STUDIO C[illegible] IMMOBILIARI
DOTT. A. GIULIANO
C.SO [illegible] 36 - CUNEO - Tel. 0171/681973 ufficio - 0171/696500 abitaz.

VENDE

Vicinanze Santuario Angeli: in villa, appartamento su 2 piani, risc. aut. sala - studio - cucina - 3 camere - doppi servizi. Completamente rinnovato.
Cuneo2: prenotasi appartamenti nuovi panoramici, [illegible]. aut.
Viale Angeli vicinanze: salone, patio, cucina, 3 camere, doppi servizi, garage doppio, giardino privato, [illegible] Risc. aut.
Cuneo via F. Cavallotti, rialzato, 3 camere, cucina, bagno, veranda, garage.
Cuneo zona Salesiani: camera, tinello, cucinino, bagno, nuovo. [illegible]sc. aut.
Cuneo viale [illegible] appartamento signorile [illegible] 2 livelli [illegible] 250 mq giardino, parco condominiale.
Valdieri villa centrale 11 stanze, anche divisibile, prospiciente strada nazionale.
[illegible] singole [illegible] (GN).
[illegible] a schiera **Madonna Olmo** pronta consegna.
Villa in struttura **S. Croce di Vignolo** prezzo eccezionale.
C.so Brunet signorile appartamento 2 camere, ampio salone angolare, doppi servizi, cucina, veranda.
Cuneo via L. Gallo, in palazzo d'epoca, rialzato 3 camere, cucina, bagno, risc. aut. posto auto [illegible] appartamento al piano [illegible] di 250 mq.
[illegible] **Olmo**, zona Cekfit ampio appartamento di 3 camere, cucina, veranda, solaio, cantina, garage ed orto. [illegible] milioni.
Roccavione, panoramico, arredato, camera, tinello, cucinino, bagno, ris. aut. garage, cantina. 120 milioni.
Cuneo c.so Dante ultimo piano 3 camere, cucina, doppi servizi, nuovo con sovrastante grande sottotetto.
S. Croce Cervasca: villa prestigiosa con tennis, piscina, giardino, frutteto, depandance, parco e garages.
Cuneo: c.so Nizza vicinanze nuovo risc. aut. 4° piano, cucina, soggiorno, 2 camere, doppi servizi, garage.
Cuneo: via XX Settembre, 3° piano ampio 2 camere, tinello, cucinino, bagno.
Cuneo: c.so Dante - c.so IV Novembre, ampi garages anche per campers.

AGENZIA IMMOBILIARE
"LA SEQUOIA"
Via Martiri, 30 - NARZOLE - Tel. 0173/77255- Tel. 0173/776334 - Tel. 0172/488269

Vende in **Cherasco** casa bifa.e con magazzino [illegible] quadrati 250 circa e terreno. Vende in [illegible] **Soprana** sui campi da [illegible] alloggio su due piani [illegible] 4 camere, cucina [illegible] servizi, completamente arredato - Prezzo eccezionale. Vende in **Dogliani centro** alloggi in corso di ristrutturazione. Vende in **Limone Piemonte, centro,** alloggetto con possibilità mutuo. Vende in **Narzole**, alloggio circa 110 mq. Vende in **Narzole** mansarda completamente abitabile di oltre 100 mq. Vende in **Bra** alloggio con cucina, salone, bagno [illegible] 3 camere. Vende in [illegible]-**Bandito** ville a schiera e singole con giardino di varie metrature. Vende capannone mq 4800+600 mq uso ufficio + terreno edificabile adiacente. Vende o concede in gestione panetteria in **Prato Nevoso** con abitazione annessa. Disponibile discoteca in **Prato Nevoso** da concedere in gestione. Francia, [illegible] **Azzurra**, alloggi mono/bi/trilocali con tutte le possibilità della Legge francese, affitti garantiti, prezzi incredibili, visito sul posto. Trattative direttamente nella ns. sede con [illegible] costruttore fr[illegible]. Vende in **Cherasco** ufficio/alloggetto in centro, libero [illegible] gennaio [illegible]. Vende in [illegible] avviato **bar** centralissimo con Totocalcio. Vende terreni commerciali in Santa [illegible] [illegible].

CUNEO - vicinanze villa singola in [illegible] di ultimazione con 2000 mq di terreno.
BORGO S. DALMAZZO - Grande rustico [illegible] centro.
MENTONE - Nuovi, vista mare bilocali L. 200 milioni.
Tel. 0171/92.60.93
[illegible] [illegible] **23.47.45 - 00377-93.25.00.60**

CUNEO - CORSO MONDOVI' 15
TEL. 0171 695558 / 0368 - 3002331

[illegible]

SPECIALE LIGORIA

ALASSIO - affare grande bilocale con terrazzo senza vista [illegible] 300 metri dalla stazione F.S. e 500 metri dal mare. **L. 190.000.000.**
ALBENGA a [illegible] metri dal mare 1 km dal centro camera cucina bagno balcone **L. 195.000.000.**
ALBENGA a 100 metri dalla stazione F.S. 5° piano vista mare. Camera tinello cucinino balcone bagno. L. [illegible]
ALBENGA [illegible] [illegible] 000 metri dal [illegible] re camera, soggiorno, cucina grande, balcone vista mare. **L. 200.000.000.**

FRANCIA

CANNES monolocale arredato **L. 75.000.000.**
[illegible] monolocale in villa liberty 5° piano soleggiato vista mare a 300 metri dal casinò **L. 145.000.000.**

Rustico abitabile a [illegible] km [illegible] Cuneo con 2000 mq. di [illegible] circostante. **L. 60.000.000.**
Casetta a 8 km da Cuneo con 4000 mq. [illegible] terreno + stalla (tavorna) e fienile. **L. 150.000.000.**
A [illegible] passi da corso [illegible] 2 camere sala cucina bagno cantina solaio 2 balconi.

E' una realizzazione

PK
Cuneo

Sig. SILVANO BODINO
Agente Publikompass spa
Via Sebastiano Grandis 11
Tel. (0171) 630.832
699.939

Volete vendere la vostra attività, cercate un socio, volete vendere il vostro immobile, consulenze, valutazioni, sopralluoghi

Agenzia [illegible]
Giolitti
di MIGLIORE L. & C. s.n.c.
CUNEO - Corso Giolitti, 10 - Tel. 0171-631616

VENDE:

CUNEO: Cuneo DUE: 1° piano con ascensore: ingresso, angolo-cottura, soggiorno, camera, bagno - riscaldamento autonomo.
CUNEO: centro storico: piano rialzato: ingresso, angolo-cottura, soggiorno, camera, bagno - ristrutturato.
CUNEO: piano ammezzato: centrale: ingresso, archivio, n. 3 vani e bagno.
CUNEO: Madonna dell'Olmo: 2° piano senza ascensore: ingresso, cucinino - tinello, n. 2 camere, bagno, garage - riscaldamento autonomo.
CUNEO: Madonna delle Grazie: casa indipendente: cucina, soggiorno, n. 2 camere, bagno, magazzino - terreno circa 1500 mq.
CUNEO: Borgo San Giuseppe: immobile indipendente composto da: locale commerciale al piano [illegible] di mq. 400 ed appartamento al piano primo di mq. 150 - ampio parcheggio.
CUNEO: San Rocco Castagnaretta: 2°piano: ingresso, cucinino-tinello, n. 2 camere, bagno, cantina, garage - riscaldamento autonomo.
SAN DEFENDENTE DI CERVASCA: villetta indipendente: piano seminterrato: autorimessa, tavernetta, bagno - piano rialzato: ingresso, cucina, soggiorno, n. 2 camere, bagno - terreno circa mq. 1500.
SANTA CROCE DI VIGNOLO: casa indipendente: piano seminterrato: autorimessa, camera, bagno - piano rialzato: cucina, n. 3 camere, bagno e terreno.
SAN CHIAFFREDO DI BUSCA: casa indipendente con n. 2 appartamenti, fabbricato rurale e mq. 2000 di terreno.
COSTIGLIOLE SALUZZO: in zona collinare - ottima posizione panoramica - villa di mq. 350 di appartamento - terreno mq. 10.000.
BUSCA: fraz. San Barnaba: casa indipendente con n. 2 appartamenti di mq. 90 circa caduno - terreno mq. 1500.
ROBILANTE: porzione di bifamiliare composta da: piano seminterrato: garage, tavernetta e bagno - piano rialzato: cucina, soggiorno, bagno - piano primo: n. 3 camere e bagno - giardino.
VICINANZE CUNEO: immobile con piscina e mq. 50.000 circa di terreno possibilità licenza ristorante.
PIANFEI: rustico da ristrutturare - possibilità n. 2 appartamenti.
LIMONE PIEMONTE: 2° piano con ascensore: angolo-cottura-soggiorno, bagno e garage.
PIETRA LIGURE: a mt. 800 dal mare: piano rialzato: cucinotta, soggiorno, camera e bagno - ristrutturato - riscaldamento autonomo.
ARMA DI TAGGIA: a mt. 350 dal mare - 2° piano con ascensore: cucina, n. 2 camere, bagno, cantina e garage - riscaldamento autonomo.
BORDIGHERA: zona Strada Romana: monolocali, bilocali, trilocali - [illegible] - [illegible] tonomo.

[illegible]:

CUNEO: negozi di varie metrature.
CUNEO: uso ufficio - centro storico: 2° piano con ascensore - n. 4 vani, bagno, riscaldamento autonomo.
[illegible]: uso ufficio - c.so Nizza 3° piano [illegible] ascensore: ingresso, n. 2 vani, archivio e bagno.

[illegible]

CUNEO: Merceria.
CUNEO: Bar panineteca.
CUNEO: Bar con chiusura serale ottima posizione.
CUNEO: Macelleria.
CUNEO: Polleria-Rosticceria.
CUNEO: Pizza al taglio - ottimo affare.
CARAGLIO: Negozio fiori e piante.
BORGO SAN DALMAZZO: Negozio pettinatrice.
BORGO SAN DALMAZZO: Negozio calzature.
NEL FOSSANESE: Ristorante ed albergo con n. 10 camere - avviatissimo.
LIMONE PIEMONTE: Birreria - Bar.
VICINANZE CUNEO: Negozio formaggi e latteria - prezzo interessante.
LICENZA AMBULANTE: alimentari - posti fissi.
NEL CUNEESE: Ristorante-bar con 300 posti - licenza bello - [illegible] di forte passaggio.
BAR - GIORNALI
TABACCHI GIORNALI
LOCALITA' TURISTICA: ristorante-pizzeria.

AGENZIA IMMOBILIARE
CAVALLO
Via [illegible]mia, 31 - CUNEO - Tel. e Fax 0171/69.35.20

[illegible]

CUNEO - Centro storico - alloggio ultimo piano, buona metratura luminoso, soffitti [illegible] pregio.
CUNEO - Zona corso Nizza-corso Dante - alloggio signorile [illegible] mq. soleggiato.
CUNEO - Attico e superattico, 250 mq. riscaldamento autonomo, prestigioso.
CUNEO - Zona Donatello - alloggio 110 mq, ultimo piano, totalmente ristrutturato - allare.
SAN ROCCO CASTAGNARETTA - alloggio 2 camere - cucina - soggiorno, doppi [illegible] - garage - risc. autonomo - ottime finiture.
BAGNI [illegible] VINADIO - vicinanze Chiesa - soggiorno con caminetto, camera, cucina, bagno, vista panoramica.

[illegible]

CUNEO - via Roma - attività avviatissima genere abbigliamento, arredamento nuovo - [illegible] metratura.
CUNEO - Edicola giornali - centrale - ottimo reddito.
[illegible] **- centralissimo** - negozio articoli sportivi - arredamento e vetrine nuove.
CUNEO - attività articoli per l'infanzia, centrale, [illegible] avviamento
[illegible] [illegible] **0 - ristorante** - ottima clientela - prestigioso - reddito elevato.

COSTA [illegible]

DISPONIAMO AMPIA POSSIBILITA' ACQUISTO SU NIZZA, [illegible] [illegible] QUALIFICATO IN LOCO.

SERVIZI IMMOBILIARI
SICA *Sandro Colombo*
Corso Brunet, 27 - Tel. 0171 695.468 - Fax 698.926 - CUNEO

PROPONE IN VENDITA

Cuneo - centrale attico-superattico, salone, cucina, tinello, [illegible] camere, studio, tripli servizi, ampio terrazzo, cantina, garage mq. 350. Termoautonomo. Possibilità di frazionamento.
Cuneo - via C. Emanuele, soggiorno, cucina, 3 camere, servizio, cantina, solaio.
Cuneo - adiacente p.zza Galimberti, piano ammezzato, 4 camere, servizio, terrazzino, cantina. Da riattare.
Cuneo - c.so Giolitti, [illegible] camere, servizio, cantina, solaio.
Borgo San Giuseppe - Lire 75.000.000 [illegible] finanziamento agevolato da parte della Regione Piemonte al tasso del 2,2% per l'acquisto della prima casa. Ultimi appartamenti disponibili.
Borgo San Giuseppe - soggiorno, cucina, 2 camere, doppi servizi, cantina [illegible] garage. Termoautonomo.
Borgo San Dalmazzo - monolocale arredato con garage. Ottimo reddito.
Centallo - ultimo piano, soggiorno, cucina, 2 camere, servizio, cantina, garage doppio, orto. Rimesso [illegible] nuovo. Richiesta Lire 180.000.000 trattabili.
Madonna dell'Olmo - villetta indipendente su due lati, salone, cucina, [illegible] camere, cameretta, tripli servizi, cantina, tavernetta con forno, due garages, locale mansardato, giardino.
Madonna dell'Olmo - casa indipendente, salone, cucina, 3 camere, servizio, ampio scantinato, magazzino attiguo [illegible] terreno di mq. 2500.
Borgo [illegible] Dalmazzo - porzione di villetta bifamiliare in fase di ultimazione. Finiture [illegible] pregio.
Castelletto [illegible] - casa di campagna da riattare con mq 10.000 di terreno. Due villette [illegible] schiera di nuova costruzione.
Beinette - villette [illegible] schiera in fase di realizzazione.
Demonte - centro paese, casa d'epoca libera su due lati, con giardino, composta di tre appartamenti di mq. 170 cad.
Cuneo - strada statale Cuneo-Mondovì, ultimi lotti di ter[illegible] artigianale, commerciale di mq 2000 e 3000 con progetti approvati per costruzione capannoni [illegible] unità abitative,
Cedesi in Cuneo posizione centralissima, bar-caffetteria con chiusura serale. Ottimo avviamento.

[illegible] proposte [illegible] occasioni
[illegible] in [illegible]

FIMA — **FLORIO 2** Immobiliare — FIABCI

VENDE

Fossano: recente villa, libera, composta da: doppio box auto, tavernetta, cantina, locale caldaia e lavanderia in piantenereno; tinello con cucinino, quattro camere doppi servizi in primo piano; due locali nel sottotetto. Il tutto su circa 600 mq. di terreno. L. [illegible]
Fossano vicinanze: casale d'epoca del '700 e '800, ristrutturato nel rispetto [illegible] tipologia dell'epoca, con corti - antestante e retrostante - di circa 1000 mq a muro alto, viale d'accesso alberato di circa 120 m; il tutto su circa [illegible] mq. [illegible] terreno. [illegible]a riservata.
Fossano B.go S. [illegible] [illegible] indipendente uni/bifamigliare con cortile privato.
Fossano: capannone artigianale di [illegible] 400 mq. su oltre 1400 mq. di terreno. Possibilità di ampliamento e [illegible] edificare abitazioni. L. [illegible].
[illegible] **F.ne S. Lorenzo:** rustico da ristrutturare, indipendente su quattro lati.
Fossano F.ne Maddalene: rustico da ristrutturare, indipendente [illegible] quattro lati, con circa [illegible] mq. di terreno. L. 85.000.000. Possibilità [illegible] ulteriori 14.000 mq. di terreno.
Fossano F.ne [illegible]**a:** quattro giornate circa di terreno, libero a S. Martino '98.
Sant'Albano Stura: casa indipendente su quattro lati, ristrutturata, su due piani, composta [illegible] ingresso soggiorno [illegible] angolo cottura, tre camere, doppi servizi, [illegible] o ampio box auto. L. [illegible]
Cherasco: casa indipendente, otti[illegible] ristrutturata composta da: alloggio con tinello [illegible] cucinino, [illegible] camera, bagno in piantenereno e due camere, bagno [illegible] primo piano; altro alloggio di ingresso, cucina, soggiorno, bagno [illegible] piantenereno e due camere, bagno in primo piano. Autorimessa. Oltre 1000 mq. di terreno. L. 320.000.000.
Carrù: casa indipendente, totalmente ristrutturata, uni/bifamigliare, circa [illegible] mq. di terreno. L. 250.000.000.
Benevagienna: rustico da ristrutturare. L. 85.000.000.
[illegible]: rustico da ristrutturare con tre vani, stalla e porticato e piantereno; cinque vani e fienile in primo piano. Circa 2100 mq. di terreno. L. [illegible]
Savigliano: ampia villetta [illegible] schiera, libera [illegible] tre lati, da ultimare.
Savigliano: recente villetta a schiera.
Savigliano: nuove villette a schiera da L. 350.000.000.
Vottignasco: casa parzialmente ristrutturata indipendente su quattro lati, con piantereno cucina, salone, due camere, servizi, stalla e porticato; in primo piano quattro camere. Circa 10.000 mq. di terreno. Adatto per maneggio.
Bra F.ne Pollenzo: terreno edificabile di oltre 900 mq. con progetto approvato per villa unifamigliare.
Monrogalese: fabbricato adatto ad albergo/pensione, diciotto camere con bagno, salone, ristorante, cucina, salette e dispense.
Fossano e Savigliano: alloggi di varie metrature e composizioni.

[illegible] - Via Garibaldi, 22 - Tel. (0172) 60.295 (2 linee)
SAVIGLIANO - Corso Roma, 29 - Tel. (0172) 33.939 (2 linee)
Fax: (0172) [illegible]

ASTOR
La più antica immobiliare di Cuneo
Associata a CASE ITALGEST
Via Roma 11/A - Cuneo - Tel. e Fax 0171/67153

ASTOR [illegible]

[illegible] centro storico alloggio ristrutturato 140 mq.
CUNEO via Borgo Nuovo occasione bilocale nuovo con garage.
CUNEO centro storico alloggio 90 mq da ristrutturare.
CUNEO centro storico bilocale con risc. autonomo ristrutturato.
CUNEO 2 [illegible] soggiorno con angolo cottura bagno, ottima posizione.
CUNEO centro locale uso commerciale con vetrina 40 metri circa.
BORGO S. DALMAZZO zona Crocetta splendida villa su 3 piani con terreno ottimo affare.
MENTONE bellissimi bilocali ristrutturati a pochi passi dal mare a partire da 130 milioni.
ROQUEBRUNE Cap Martin bilocali nuovi vicinanza mare a partire [illegible] 180 milioni.
NIZZA zona porto prossimità commerci a mare [illegible]partamenti [illegible] ottima occasione di investimento.

BECOS CLUB
ALBA - Via Romita, 1 - Tel. 0173/440597

LA STAMPA
CUNEO
E PROVINCIA

CNNET
www.cnnet.it
info@cnnet.it
Tel. 0171/67.674
INTERNET PROVIDER
PUNTI DI ACCESSO
IN TUTTI I DISTRETTI
TELEFONICI DELLA PROVINCIA

Miroglio e sindacati hanno sciolto i nodi sulla mobilità e il periodo di prova

«Vestebene», siglato l'accordo

Ma Cortemilia attende il sì delle maestranze

CORTEMILIA. Sulla Vestebene c'è un'ipotesi di accordo. L'incontro di martedì, all'Unione industriale di Cuneo, tra i sindacati, le delegate dello stabilimento cortemiliese e i dirigenti della Divisione confezioni della Miroglio ha portato alla sigla di un documento che potrebbe mettere la parola fine a una vertenza che si è rivelata delicata e difficile. Dopo oltre otto ore di trattativa le parti hanno sciolto anche gli ultimi nodi riguardanti il periodo di prova richiesto dalle lavoratrici che accetteranno il trasferimento a Bra e l'integrazione al trattamento di fine rapporto proposto a quelle che saranno in mobilità. La bozza è stata presentata martedì sera alle operaie, riunite in assemblea nel municipio di Cortemilia, e sarà oggetto di discussione fino a martedì prossimo, data in cui è stato fissato un nuovo incontro a Cuneo.

Per ora le operaie si sono limitate a smontare la tenda-presidio che per 15 giorni è stata l'emblema della loro protesta contro la decisione della Miroglio di abbandonare la Valle Bormida. L'ipotesi di accordo si snoda su tre filoni principali. L'azienda mette gli 87 dipendenti, tra operai e impiegati (84 donne e 3 uomini), in mobilità a decorrere dal 16 marzo e chi intende trasferirsi a Bra verrà riassunto con un contratto a termine, di 45-60 giorni, che partirà il 1° aprile. L'assunzione a termine costituisce il periodo di prova che le operaie avevano chiesto per verificare le incognite della trasferta. Fin dall'inizio le lavoratrici potranno scegliere tra l'orario normale di quaranta ore e il part-time.

«Vi sono aperture importanti - precisa Angelo Vero, della Filta-Cisl - che rappresentano una novità nelle trattative con la Miroglio. In passato il part-time non è mai stato preso in considerazione dai vertici dell'azienda tessile e ci auguriamo che non rimanga una meteora». Aggiunge: «Apprezziamo la disponibilità dimostrata negli ultimi incontri, ma continuiamo a condannare i metodi usati dalla Miroglio nel decidere la chiusura degli stabilimenti prima di avvisare i lavoratori».

Inoltre, secondo l'ipotesi di accordo, i dipendenti che rimarranno in mobilità perchè indisponibili alla trasferta a Bra, potranno usufruire di un'integrazione al «tfr» che va da un minimo di 8,5 milioni a un massimo di 16. «L'incentivo, seppur minore - sottolinea Alberto Battaglino, della Uilta-Uil - riguarda anche le lavoratrici che andranno in mobilità dopo il periodo di prova. Per loro si andrà da un minimo di a un massimo di 9 milioni».

Per quanto concerne il problema del trasporto a Bra, la Miroglio si è dichiarata disponibile ad organizzare il servizio in collaborazione con la Provincia e gli enti locali interessati.

«Sul trasporto - conclude Pina Mosca, della Filtea-Cgil - l'azienda ha posto come condizione che vi siano almeno 25 operaie disponibili alla trasferta. In caso contrario si dovrà ridiscutere il problema. A trattativa quasi conclusa è da sottolineare la grande prova di tenacia e d'orgoglio delle dipendenti Vestebene che è servita al sindacato per sostenere con forza le ragioni di una protesta giusta e sacrosanta». Lunedì sera, nel municipio di Cortemilia, le operaie si raduneranno in assemblea per pronunciarsi definitivamente sull'accordo.

Ginetto Pellerino

Da sin., la protesta davanti ai cancelli dell'azienda ad Alba e un'assemblea delle operaie nel municipio di Cortemilia. Sopra, l'imprenditore tessile **Franco Miroglio** (PIORALDO)

Operaie smontano la tenda-presidio dopo le aperture del Gruppo tessile

IL CASO

EX BARISTA SCOMPARSO DA OTTO MESI

Appello tv dei genitori «Chi l'ha visto?». Aveva lasciato il lavoro per andare in Spagna

«Una telefonata a luglio, poi silenzio»

Trentacinquenne di Villafalletto non dà più notizie

Edoardo «Dino» Bogliolo è stato in Spagna con una donna. Poi in un monastero, a Roma e in Jugoslavia. A lato, i genitori (FOTOSERVIZIO MAURO REVELLO)

VILLAFALLETTO. Un trentacinquenne ex-barista è «disperso»: i suoi lo cercano dal luglio dello scorso anno.

Il caso, l'altra sera, è approdato alla trasmissione televisiva «Chi l'ha visto?», in onda su Raitre.

La vicenda ha protagonista Edoardo Bogliolo, conosciuto come «Dino», originario delle Langhe, ma residente a Villafalletto - con i familiari - in via Vottignasco 6.

Una storia abbastanza complessa.

I genitori di Dino hanno gestito per oltre vent'anni il «Caffè Roma» (ora «Bar Pasticceria da Papà Pier»), in piazza Mazzini 14. Poi hanno deciso di ritirarsi dall'attività, lasciando il bar al figlio «Dino».

Tutto è svolto regolarmente, finché nella vita dell'uomo è comparsa una donna, Maria, di origine spagnola, tre figli, di cui due residenti in Spagna.

La donna fa anche la cartomante. Edoardo «Dino» Bogliolo, dopo un anno di servizio al «Caffè Roma», decide di vendere la licenza e andare a vivere in Spagna, con la donna. I due si stabiliscono a cinquanta chilometri da Barcellona, dove aprono un night, che è intestato a Maria.

Dopo un anno, le notizie che giungono ai familiari di Dino sono sempre più inquietanti.

A questo punto, la madre del giovane, Luigina, decide di partire per la Spagna.

Qui trova un'amara sorpresa. «Dino» è rinchiuso in un manicomio criminale. La sua compagna è accusata di avergli sottratto del denaro ricavato dalla vendita del bar; poi l'avrebbe fatto arrestare con la pesante accusa di averla violentata.

Luigina Bogliolo «riprende» il figlio e torna in Italia, a Villafalletto.

Dopo un breve periodo a casa, il giovane viene convinto a ritirarsi in un convento, per «ritrovare se stesso».

«Dino» Bogliolo va al monastero cistercense di Pra d'Mill. Ma anche nella pace e nella solitudine, il trentacinquenne ex-barista non migliora le condizioni psico-fisiche.

Lascia il monastero e si trasferisce da un amico a Santo Stefano Belbo, nella stessa casa di sua origine.

Successivamente va a Roma, da uno zio sacerdote. «Sembra impaurito, dà l'impressione di volersi nascondere» è il commento delle persone che gli sono vicine.

A Roma Edoardo Bogliolo è invitato a rivolgersi alla Caritas. Il 14 luglio dello scorso anno, i familiari ricevono una telefonata da un diplomatico che li avverte che «Dino» si trova nell'ex-Jugoslavia. Si dice anche che sarà messo nelle condizioni di poter tornare in patria, partendo da Spalato.

Nei giorni seguenti, l'Ambasciata italiana confermerà la partenza da questa località di Edoardo «Dino» Bogliolo. Da quel momento, non si hanno più sue notizie.

Gli sforzi delle forze dell'ordine e delle autorità diplomatiche danno purtroppo esito negativo.

A questo punto la decisione dei familiari di rivolgersi alla trasmissione televisiva «Chi l'ha visto?». Luigina Bogliolo continua ad attendere il figlio: «Non ho più sue notizie. Vi prego - conclude - quella donna spagnola non voglio più parlarne». **(r. s.)**

IN BREVE

Braccio di ferro impiegati-dirigenti

I dipendenti comunali si schierano contro «gli ordini senza logica organizzativa». Un appello lanciato dai sindacalisti al commissario. PAG.

Savigliano

Ascensore fermo da quindici mesi

Nel condominio proprietà delle case popolari tarda il collaudo. Disagi per inquilino disabile a Savigliano: per lui è uno strumento d'autonomia, indispensabile. Situazione denunciata dai consiglieri comunali «Insieme per». PAG. 39

Alba

Opere pubbliche E' l'anno giusto

Il '98 sarà dedicato al completamento di opere pubbliche già avviate o appaltate: diversamente dagli anni scorsi, per la prima volta, non c'è nessun progetto nuovo importante nei programmi del Comune, di scuola materna in località Cassiano, attendono passi avanti per museo «Eusebio» e Materna del Mussotto. PAG. 41

La legge non prevede il rifiuto dell'indennità. Manfredi: «Sono certo, quei soldi vanno a buon fine»

Sindaco di Fossano rinuncia allo stipendio

Da maggio '95 a oggi avrebbe dovuto ricevere oltre 77 milioni

Beppe Manfredi

FOSSANO. Ieri, giorno di mercato, nell'atrio dell'ufficio del sindaco c'era il solito affollamento: giovani, anziani, disoccupati e cittadini che vogliono chiedere un'informazione, capire la ragione di una multa o il perché di una tassa, che raccontano al primo cittadino le loro disgrazie o che, semplicemente, vogliono avanzare una proposta o segnalare un disservizio di cui sono stati «vittime».

A pochi metri c'è l'Ufficio del cittadino, e quasi tutti vogliono parlare direttamente con il sindaco, Beppe Manfredi, che fino all'anno scorso riceveva ininterrottamente, tutti i giorni, fino a sera tardi, e che il primo dell'anno ha messo un [illegible] to «per poter fare qualcosa: altrimenti mi si ammucchiano le pratiche, poi gli assessori e le segretarie mi sgridano».

Beppe Manfredi, 72 anni, sindaco in diverse legislature, dal '51 al '64 e dal '70 al '75, fa tutto questo «gratis».

Fin da quando è stato eletto ha deciso di lasciare il suo «stipendio» al Comune. «Quando i sindaci dicono che nessuna cifra al mondo può ricompensare il loro lavoro affermano la verità - sostiene -; ho preso alla lettera quella metafora, e ho deciso di lasciare l'indennità alle casse del Comune. E' una mia esplicita promessa elettorale - aggiunge - per dare, in una situazione locale assai discussa, un esempio concreto di attaccamento alla propria città, e per dare ai giovani un segno tangibile che la politica può ancora essere concepita come un alto e disinteressato servizio che è bene rendere alla comunità».

Sindaco a 25 anni (il più giovane d'Italia) già allora, nel '51, Manfredi rinunciò all'indennizzo.

«A quel tempo avevo appena cominciato a insegnare, e non navigavo certo nell'oro. A maggior ragione, posso rinunciare adesso, che ho una buona pensione, essendo stato parlamentare. Non sono ricco, non possiedo immobili, ma posso vivere dignitosamente anche senza quei soldi. Non ho nessuna particolare esigenza, non quella di fare qualche viaggio ogni tanto con mia moglie e i miei amici».

Il maggio del a del '98, il Comune ha risparmiato la cifra di 77 milioni 730 mila 400 lire. «La legge dello Stato non contempla la rinuncia all'indennità - spiegano alla Ragioneria fossanese -; non ritirandola, il sindaco la lascia a disposizione delle esigenze del bilancio, con l'indicazione di massima di utilizzare quei danari nei settori dell'assistenza e della cultura».

Lo stipendio del sindaco finisce quindi «nel calderone». «Un "calderone" sul quale esercito un rigoroso controllo - dice il sindaco fossanese Beppe Manfredi -. Sono certo che i cui rinuncio vanno a buon fine». **[l. a.]**

ICAP
CASA EDITRICE S.R.A.
STAB. GRAFICO • MODULI CONTINUI • LEGATORIA • CARTOLERIE • LIBRERIE • STAMPATI • TARGHE • CENTRO COPIE • SEGNALETICA STRADALE • ARREDI PER SCUOLE UFFICI • ARCHIVI • SCHEDARI • NUMERI CIVICI
FORNITURE COMPLETE PER
IL VOSTRO UFFICIO
TUTTI I LAVORI TIPOGRAFICI
MODULI CONTINUI
SEDE: 12100 CUNEO - P.ZZA D. GALIMBERTI, 10 - TEL. (0171) [illegible] - FAX (0171) 65743
[illegible] - VIA VITT. EMANUELE, 19 - TEL. (0173) 440860 - FAX (0173) 293225
GRAFICO: 12100 CUNEO - VIA NEGRELLI, 21 - TEL. (0171) 693213 - FAX (0171) 603113

Dipendenti del Comune contro «gli ordini senza logica organizzativa»

Braccio di ferro con i dirigenti

Un appello dei sindacalisti al commissario

CUNEO. «Il Comune capoluogo dovrebbe essere capofila anche nell'organizzazione del personale. Da mesi, in municipio, invece, la situazione è degenerata. E non facciamo paragoni con la Provincia, dove la gestione è in ottica futurista: là si cerca di ridurre la burocrazia a vantaggio della managerialità dell'Ente».

Dopo l'assemblea del personale, i dipendenti comunali hanno iniziato un braccio di ferro con i funzionari. I sindacalisti di Cgil-Cisl e Uil hanno chiesto un incontro al commissario prefettizio e attendono di poter mettere sul tavolo del «sostituto del sindaco» tutti i nuli dell'Amministrazione.

«La situazione, in certi casi, rasenta l'assurdo - dice Aurelio Brunetti, segretario provinciale Uil Enti locali - come ad esempio alcune qualifiche: esistono ancora secondi livello, gli uscieri. Teniamo presente che in Italia sono in estinzione: soltanto 180 in tutte le Amministrazioni pubbliche. E' colpa di un'interpretazione restrittiva della norma».

I sindacalisti (delegato della Cgil è Giuseppino Firinu, della Cisl Silvio Giordanengo) parlano di «gravi atteggiamenti perpetrati dalla dirigenza del Comune di Cuneo» e denunciano: «l'Ente è in mano al dispotismo della dirigenza». Durante l'assemblea di lunedì mattina (unico amministratore presente l'ex presidente del Consiglio Piercarlo Malvolti, che durante la crisi era stato indicato probabile assessore al Personale) sono stati evidenziati casi di «diffide», «ammonimenti», «prevaricazioni» e «ordini impartiti senza alcuna logica organizzativa».

«I dipendenti - aggiungono i delegati sindacali - sono sottoposti a una gerarchia stressante. La situazione si è inasprita quando è caduto l'organo politico che se altro pungolava i funzionari per smuovere la macchina comunale». [r. s.]

La sala d'onore del municipio affollata di dipendenti riuniti lunedì in assemblea [BIANCO]

BONSIGNORE

«Disponibile al dialogo»

«Sono a conoscenza dell'assemblea sindacale svoltasi lunedì. Ho ricevuto la richiesta per un colloquio da parte della "Triplice", ma, almeno per il momento, non è possibile perchè il capo del personale non è in servizio, in quanto malato». A parlare è il commissario prefettizio Carmelo Bonsignore, che si è reso disponibile al dialogo con le organizzazioni sindacali. «Sono interessato al buon funzionamento della macchina comunale e ad armonico sviluppo dell'attività di coloro che lavorano in Comune. Sapevo di un certo malumore, non dell'inasprimento dei toni della protesta. Ne parleremo al più presto con i rappresentanti Cgil-Cisl e Uil». [r. s.]

Servizio Usl per vaccini antiepatite e febbre gialla

Centro di medicina tutela la salute dei viaggiatori

CUNEO. Un aiuto sanitario a chi ha passione dei viaggi e chi - per necessità - deve andare in un Paese «a rischio» di epatite, malaria, febbre gialla. Ad offrirlo è il centro di medicina del viaggiatore, che ha sede in via Massimo d'Azeglio 8 (nell'isolato del palazzo della Provincia) ed è curato dal personale del servizio d'igiene e sanità pubblica.

«Obiettivo del centro - spiega il responsabile del settore Angelo Pellegrino - è fornire informazioni ai viaggiatori e alle agenzie viaggio, tutti i rischi sanitari inerenti il paese visitato. Ricordiamo quali sono i comportamenti a rischio che possono comportare effetti sulla salute (alimenti, acque, clima, insetti). Viene proposto l'utilizzo di farmaci a scopo protettivo: ad esempio la chemioprofilassi della malaria e l'eventuale profilassi della diarrea del viaggiatore».

Il Centro di medicina del turista, che opera in collaborazione con la Divisione di malattie infettive del «Santa Croce» diretta dal dottor Grasso, propone i richiami per la vaccinazione antitetanica, la vaccinazione contro l'epatite A e B, oltre quella contro la febbre gialla, contro il tifo ed eventualmente anche antidifterica, antimeningitica e antirabbica».

«Ai viaggiatori - concludono i responsabili del servizio (che è coordinato da Anna Maria Costantino) - rammentiamo di contattare il medico famiglia e quelli della divisione malattie infettive del "Santa Croce" qualora insorgessero problemi sanitari dopo il rientro in Italia». E negli ultimi anni a Cuneo si sono registrati ben 15 casi di malaria (due mortali).

Altra informazione indispensabile per chi decide di recarsi oltreoceano, Africa e Oriente, è quella relativa alla diarrea del viaggiatore. Il centro offre anche informazioni sui rischi connessi al cosiddetto «turismo sessuale» (Aids, epatite B, sifilide e «pidocchi del pube»). E presto gli uffici verranno informatizzati grazie ai 30 milioni ottenuti dalla Regione. [r. s.]

I MISTERI DEI BARBONI

E' un «buco nero» tra palazzi e case di prestigio, nel cuore della parte nuova della città: si tratta di un'area incolta, triangolare, compresa tra via Bodina, Medaglie d'Oro, e il lato lungo del campo di calcio dell'ex colonia «Sant'Antonio». Tra rovi ed erbacce cresciuti indisturbati, hanno costruito precari rifugi barboni ed extracomunitari senza casa. Talvolta vi trovano nascondiglio spacciatori. Il Comitato di quartiere e tanti giovani che frequentano il campo di calcio chiedono al Comune di intervenire. [r. c.]

Sequestrate munizioni, polvere da sparo e radio trasmittenti

Operazione antibracconaggio Forestale denuncia 2 bovesani

BOVES. Due cacciatori bovesani sono stati denunciati dal Nucleo operativo di polizia del Corpo Forestale, in collaborazione con il Comando stazione forestale di Cuneo, per «detenzione illegittima» di materiale vario che farebbe sospettare ad attività di bracconaggio.

Gli agenti hanno eseguito l'altra mattina, intorno alle 7, una perquisizione in un'abitazione e un'officina, alla ricerca di armi ed esplosivi.

L'operazione, che è stata preceduta da un delicato lavoro investigativo, ha impegnato otto uomini tra sottufficiali ed agenti del Corpo forestale.

Sono stati rinvenuti e sequestrati 3,6 chilogrammi di polvere da sparo, 5214 munizioni di vario calibro (22, 12, Magnum 300, 6.5 e 270), nove apparati radio ricetrasmittenti, due baionette e un calcio di fucile. Tutto materiale, come comunicato dagli inquirenti, detenuto illegalmente.

Secondo la Forestale la quantità e la qualità della merce rinvenuta, tra cui anche pelli di ungulati e bracciali identificativi per animali, stanno a dimostrare «un'intensa attività venatoria illegale».

A carico delle due persone (titolari di regolare porto d'armi per uso caccia) sono stati accertati diversi altri illeciti amministrativi che comporteranno l'erogazione di sanzioni per un ammontare di 17 milioni.

Il Corpo forestale, oltre alla denuncia, ha chiesto la revoca del porto d'armi, provvedimento che potrà essere adottato anche in modo definitivo. [b. s.]

Tutto il materiale rinvenuto dalla Forestale è risultato detenuto illegalmente

Sabato (ore 16) un convegno a Dronero

La cultura occitana risorsa del Duemila

DRONERO. Studiosi delle tradizioni popolari, esperti internazionali dell'area provenzale e amministratori locali, si sono dati appuntamento sabato al cinema «Iris», per discutere su «La cultura occitana: una risorsa per il nuovo Millennio». L'incontro, che prenderà il via alle 16, è stato organizzato dal Comune in collaborazione con la Comunità montana Val Maira.

I lavori saranno aperti dagli interventi di Franco Reineri, sindaco di Dronero; Gabriella Codolini, consigliere delega alla Cultura; Mariano Allocco, presidente della Comunità montana.

Seguiranno le relazioni di: André Carénini, del Centre d'Ethnologie del Alpes Méridionales (Grasse); Rinaldo Comba, docente dell'Università di Milano; Piercarlo Grimaldi, docente di Storia e tradizioni popolari all'Università di Torino; Marie Claude Perrier, dell'Università di Nizza; Yves Rousguisto, «directeur de la Mission Interdépartementale des musiques et des danses traditionnelles» Région Provence (Alpes Cote d'Azur); Hubert Tassy, del Conseil Général des Alpes Maritimes (Nice).

Sarà presentato il volume di Piercarlo Grimaldi «Tempi grassi, tempi magri. Percorsi etnografici». Inoltre saranno anche proiettati due video, prodotti dal «Centro Linguistico Audiovisivi» dell'Università di Torino; uno inerente al «cambio della guardia» al carnevale di Acceglio, l'altro, girato a Roccabruna «Ninetta: il canto della memoria». [c. g.]

Piercarlo Grimaldi docente di Storia e tradizioni popolari all'Università di Torino

LETTERE AL GIORNALE

Il Carnevale e Cuneo Nuova

Siamo un gruppo di persone piuttosto numeroso, abitiamo tutte nella parte nuova di Cuneo e vogliamo rispondere alla lettera inviata al giornale nei giorni da alcuni abitanti del centro storico e relativa allo svolgimento della sfilata carnevalesca del 22 febbraio, che, per la prima volta, coinvolgeva la parte di città che si estende oltre corso Giolitti e corso Brunet, linea di confine che ha sempre segnato l'arrestarsi dei carri mascherati negli anni precedenti.

La premiazione dei carri medesimi si è svolta in piazza Europa, cerimonia affollata e coloratissima che è avvenuta non in strada laterale, erroneamente riferito, bensì nella parte centrale della piazza, in posizione privilegiata e scenografica, dove era stato allestito il palco d'onore. Probabilmente i signori che hanno scritto sono intervenuti al Carnevale: infatti nella Galleria, che mette in comunicazione piazza Europa con via XX Settembre, si è tenuta, successivamente alla premiazione e alla conclusione della parte ufficiale del Carnevale, ancora un'altra festa con musica, animazione e distribuzione di dolci, che è servita a concludere la giornata e che è stata accolta con molta gioia e allegria dai nostri bambini!

E poco male se le giostre erano un po' più lontane. Più importante è invece la domanda che si è nata spontanea: ma questi signori conoscono la realtà urbana della città in cui abitano?

Solo due dati sono sufficienti a tratteggiarla nel suo complesso: nel centro storico abitano circa 4 mila persone, mentre nella parte nuova di Cuneo, a monte di piazza Europa, si calcolano circa 27200 abitanti.

La conclusione evidente che se ne trae è quella che piazza Europa è da considerarsi come il centro urbanistico della città e che la zona di Cuneo Nuova, con i suoi portici spaziosi e con quegli scorci un po' spigolosi ma al contempo così aperti e luminosi, deve poter avere opportunità e potenzialità pari alla Cuneo Vecchia. In ogni caso, per gli anni prossimi, saremmo sicuramente d'accordo per una sfilata di Carnevale che coinvolga la maggior parte possibile di piazze e vie della nostra bella Cuneo: ma il percorso di quest'anno, che ha comunque visto i carri mascherati incolonnarsi a partire da piazza Galimberti, che quindi non è stata affatto esclusa, un precedente che non deve più essere dimenticato.

D'altra parte, anche se, secondo noi, nella logica della lottizzazione politica dovrebbe rientrare una manifestazione dedicata ai ragazzi come il Carnevale, i dati riportati precedentemente dovrebbero essere indicativi, in tempi elettorali, anche per i nostri uomini politici.

Concludiamo con la serena sicurezza che nessuno di noi soffre di complessi d'inferiorità che, al contrario, siamo tutti orgogliosi di abitare in questa parte di città che rappresenta il futuro e con un'altra sicurezza, che tutti dovrebbero avere, e cioè che l'unico interesse duraturo e condivisibile è l'interesse della collettività.

Seguono 53 firme, Cuneo

Scrivere a La Stampa
Via XX Settembre 39, Cuneo
Fax: 0171/64402

NUMERI UTILI

AUTOAMBULANZE

Cuneo: 66.444; **Alba:** 316.313; **Cri** 441.744; **Alberetto Torre:** 520.144; **Bagnolo:** 392.836; **Borgo:** 346.262; **Borgo San Dalmazzo:** 260.013; **Bra:** 423.370, 42.01; 945.658; 945.455; **Caraglio:** 619.102; **Ceva:** 72.31; **Demonte:** 95.115; **Dronero:** 916.333; **Fossano:** 699.111; **Garessio:** 81.063; **La Morra:** 50.116; **Limone:** 929.113; **Mondovì:** 552.255; **Moniorto d'Alba:** 787.313; **Monticello:** 64.319; **Moretta:** 911.010; **Rocco:** 772.555; 677.407; **Niella** 796.388; **Peveragno:** **Racconigi:** 84.644; **Saluzzo:** 45.245-470.00; **Santo Stefano Belbo:** 0141 840.666; **Sommariva del Bosco:** 551.02; **Savigliano:** 719.111; **Vinadio:** 959.126.

FARMACIA DI TURNO

A *Cuneo* oggi è di turno con orario dalle 8 alle (a serrande aperte) e alle 8 (a serranda abbassata) la farmacia *Salus, corso Nizza 59, tel. 69.28.57. Per gli altri Comuni le farmacie di turno svolgono anche la reperibilità notturna, su chiamata, dietro presentazione di ricette mediche urgenti.*

Alba: Malcolti, via Vittorio Emanuele 36, 44.20.22.

Bra: Fides, via Piumati 5, tel. 412.081.

Fossano: Avagnina, Battisti 7, tel. 614,35.

Mondovì: Travaglio, piazza S. M. Maggiore 7, tel. 42.205.

Saluzzo: Rabo, Italia 105, 422.67.

Savigliano: Monchiero, piazza polo 60, 71.23.89.

GUARDIA MEDICA

Notturna, prefestiva e festiva:
Usl di **Cuneo** 269632 oppure 260013
Usl di **Alba** 316.316.
Usl di **Borgo** 269.632, 260.013.
Usl di **Bra** 420.273.
Usl di **Ceva** 72.31.
Usl di **Dronero** 269632 oppure 260013
Usl di **Fossano** 699.111.
Usl di **Mondovì** 550.111
Usl di **Saluzzo** 215.111
Usl di **Savigliano** 719.111.

CARABINIERI pronto intervento

Cuneo: 112; **Alba:** 441.333; **Borgo S. Dalmazzo:** 269.333; **Ceva:** 71.003; **Fossano:** 695.210; **Mondovì:** 474.44; **Racconigi:** 85.333; **Saluzzo:** 48.444; **Savigliano:** 22.333.

POLIZIA DI STATO

Questura: pronto intervento 113
Centralino: 443411
Stradale: Cuneo: 696.222; **Ceva:** 71.182; 42.116; **TO-SV** (0172)

VIGILI DEL FUOCO

Cuneo: 115; **Com. prov.** 696.246.

GRANDE CUNEO

Amministrative

Costituito il comitato «Cuneo Progresso»

E' stato costituito il comitato «Cuneo Progresso», in vista delle amministrative. I promotori vogliono impegnarsi nella prossima consultazione elettorale, dopo aver sentito le opinioni di cittadini, enti ed associazioni che operano nel capoluogo. Info: 0338/9263776, 0338/6196994 o 0335/365347. [r. s.]

Si presentano i volumi «Giellisti» di A. Mola

Oggi, alle 17,30, nella sala «Aldo Viglione» a palazzo Lascaris via Alfieri 15 a Torino, organizzata dal Centro «Mario Pannunzio», saranno presentati i volumi «Giellisti» di Aldo Alessandro Mola i quali si conclude la Collana storica della Resistenza cuneese, edita dalla Banca regionale europea e dalla Fondazione della Cassa di Risparmio di Cuneo e diretta da Gildo Fossati. Interverranno Giampiero Leo, Oreste Bovio, Raimondo Luraghi e Giorgio La Malfa. Presiederà Giuseppe Fulcheri. [r. s.]

I Colleghi dell'Azienda Ospedaliera Santa Croce e Carle di Cuneo partecipano al dolore del dott. Edoardo Belgrano - medico dirigente della Divisione di Chirurgia Vascolare - per la perdita della mamma signora

Celestina Sibilla

dott.ssa Margherita Abrate
dott. Giorgio Borretta
dott. Antonio Bottero
dott.ssa Flora Casario
dott. Pierluigi Cocito
dott. Giorgio Calmasso
dott. Gianfranco Ferro
dott. Giovanni Golzi
dott. Ettore Grasso
dott. Fulvio Lavagna
dott.ssa Catia Lovino
dott. Giampaolo Magro
dott.ssa Franca Margaria
prof. Giuseppe Mea
dott.ssa Gabriella Nallino
dott. Sergio Peruzzo
dott. Franco Perla
dott. Livio Perotti
dott. Davide Perroni
dott. Luigi Quarello
dott. Guido Raineri
dott. Augusto Scarrone
dott. Alberto Silvestri
dott.ssa Carla Vitiello
dott. Davide Vitullo
dott. Dario Zanoni
prof. Eugenio Usenghi
dott. Aldo Manca
dott. Quintino Cartia.

— Cuneo, 5 marzo 1998.

GIOVEDÌ tuttolibri
I supplementi de LA STAMPA
Una settimana ricca di tutto

Le proposte avanzate della Confcommercio cuneese

Liberalizzazione licenze «corretta» dai negozianti

CUNEO. «E' importante che il Parlamento abbia deciso di chiedere una serie di correttivi al testo di riforma del commercio, predisposto dal governo, e che abbia voluto recepire una serie di importanti proposte, come, ad esempio, quello della regolamentazione del sottocosto, fatte da Confcommercio». La Giunta Esecutiva dell'Unione del Commercio, del Turismo e dei Servizi della Provincia di Cuneo (composta dal presidente Ferruccio Dardanello e dai vice Alfredo Bersano, Andrea Durando, Luigi Isoardi e Giovanni Somà) si sente «incoraggiata» dai primi risultati ottenuti dalla protesta dei commercianti contro la «liberalizzazione selvaggia» delle licenza, partita da Cuneo, con la grandiosa manifestazione tenutasi al cinema «Fiamma».

«Ed è di particolare significato, e in linea con la posizione di Confcommercio - spiega Ferruccio Dardanello -, la decisione di riconoscere alle Regioni e agli Enti locali il potere, da un lato, di graduare l'impatto della liberalizzazione, dall'altro, di calare la riforma in ogni singola realtà locale. Non sono certo correttivi sufficienti a cambiare il nostro giudizio sulla riforma anche se si tratta di modifiche che vanno nella giusta direzione. Ora il governo deve fare un salto di qualità e rimeditare l'impianto della riforma».

La protesta dei commercianti contro la «liberalizzazione selvaggia» delle licenze

«Se questo non avverrà - aggiunge Alfredo Bersano - Confcommercio si vedrà costretta a continuare nella sua azione di lotta».

I correttivi principali sui quali i commercianti concordano con Parlamento sono: assegnare alle Regioni il potere di scegliere, per quanto riguarda i piccoli esercizi, il limite di superficie che meglio aderisca alle esigenze del territorio (lo stesso potere discrezionale hanno le Regioni per l'individuazione delle medie strutture); per tutti i Comuni, dai centri storici alle grandi metropolitane, che tre anni non di due il periodo nel quale, per l'apertura di un piccolo esercizio, l'autorità comunale possa decidere di mantenere in vigore l'autorizzazione amministrativa.

Le Regioni dovrebbero inoltre concordare con le associazioni di categoria programmi di formazione rivolti sia a chi entra per la prima volta nel mondo del commercio sia alla riqualificazione di chi già vi opera. **[m. bo.]**

Nel condominio proprietà delle Case popolari tarda ancora il collaudo

Ascensore fermo da 15 mesi

Disagi per inquilino disabile a Savigliano

SAVIGLIANO. Sono passati quindici mesi dall'assegnazione degli alloggi da parte dell'Atc, l'Azienda territoriale per la casa (ex Istituto autonomo case popolari), ma l'ascensore non ancora entrato in funzione. La cosa è resa più grave dal fatto che tra gli assegnatari c'è anche un portatore di handicap, per il quale l'ascensore è uno strumento indispensabile per l'autonomia.

La situazione viene denunciata dai consiglieri comunali del gruppo «Insieme per», Sergio Mondino e Adonella Fiorito, che si fatti portavoce del disagio degli inquilini fabbricato, situato in via Maurizio Villa, poco lontano dalla chiesa di San Pietro e dalla sede della Fiat Ferroviaria. «Vogliamo denunciare un grave atto di disservizio - spiegano Mondino e Fiorito - che si riscontra ormai da parecchio, troppo tempo, nella casa di proprietà dell'Atc in Villa. Gli alloggi del condominio in questione sono stati assegnati agli aventi diritto nel dicembre 1996. Tra gli inquilini è compreso un disabile, affetto da sclerosi multipla, che ha potuto ottenere l'assegnazione di un alloggio «normato» proprio in virtù di questa grave invalidità. Purtroppo, ad oggi, all'inquilino suddetto è preclusa la possibilità di autonomo e di poter uscire da solo di casa, in quanto l'ascensore del palazzo non è stato messo in funzione, dopo oltre quindici mesi dall'assegnazione degli alloggi».

In tutto questo tempo si è cercato di sollecitare gli interventi degli organismi preposti rendere operativo l'ascensore, ma senza ottenere risultati. «Dopo numerosi solleciti, senza risposta - proseguono Mondino Fiorito -, al presidente dell'Atc della provincia di Cuneo e al direttore della società Ispsel, che dovrebbe controllare l'ascensore, nulla si è mosso. A farla da padrona è una volta la burocrazia, che va contro i diritti soprattutto delle persone fortunate».

Non è la prima volta che si verifica un simile episodio in una delle case popolari realizzate a Savigliano. Alcuni anni fa, infatti, un episodio analogo ebbe quale involontario protagonista un giovane disabile, Giovanni Lamantia, abitante in un alloggio dell'Atc nella zona della Mellonera, in via Martina: il ragazzo ha perso l'uso degli arti inferiori in seguito a una caduta in piscina e si muove su una sedia a rotelle. Anche in quel caso, dopo parecchi mesi dall'assegnazione degli alloggi, l'ascensore non era stato in funzione, in quanto mancavano i permessi relativi al collaudo dell'apparecchiatura: Giovanni era pertanto costretto a farsi trasportare da parenti o amici per poter entrare uscire dalla sua abitazione, che si trovava al primo piano del condominio. **(p. b.)**

A Fossano

«Vallauri» vince le barriere

All'Itis è in funzione un «montascale»

FOSSANO. All'Itis «Vallauri» per molto tempo gli studenti handicappati temporaneamente infermi (a causa un incidente o caduta) sono stati portati in aula braccia». L'edificio presenta molte barriere architettoniche, a partire dalla rampa di scale esterna, a cui si aggiungono quelle interne per raggiungere i laboratori al piano interrato a quello superiore. Nonostante questo, negli ultimi anni, al «Vallauri», si iscritti molti studenti portatori di handicap. «Il problema della scala esterna è stato risolto con la realizzazione di un accesso sul retro, su cui è stato installato un ascensore che però soltanto la parte nuova dell'edificio - spiegano alla scuola -. Restava da risolvere il problema di come raggiungere aule e i laboratori della parte vecchia, quella che si affaccia a via San Michele. Fino all'anno abbiamo cercato dislocare le classi con ragazzi che hanno problemi a spostarsi, nelle aule più facilmente accessibili. Quest'anno il problema del trasporto è stato risolto con un montascale, acquistato con il contributo della Fondazione Cassa di Risparmio».

Si tratta di uno strumento munito di particolari cingoli, che permette al disabile seduto su carrozzina, aiutato da un solo accompagnatore, di salire e scendere le scale con varia pendenza e senza fatica.

Al «Thesauro» il problema è stato risolto con l'installazione di un ascensore esterno; analoga soluzione è adottata quest'anno alla media «Paglieri» (il Comune ha stanziato i fondi per la realizzazione dell'opera). **[l. a.]**

DALLA REGIONE

Fossano

Cambiano le tariffe del Foro boario

Sono cambiate le tariffe del Foro boario: il tesserino di ingresso costa 16 mila lire, la pesatura 2 mila a capo, il servizio di scarico letame mila; il lavaggio furgoni 7 mila; quello dei camion 13 mila; per i Tir si spendono mila. La disinfezione costa 7 mila. Per il noleggio dei tavoli della sala contrattazione si paga 200 mila lire l'anno e 15 mila per l'abbonamento al bollettino del mercato. **[l. a.]**

Cuneo

Ordine degli architetti Eletto il direttivo

Piera Spotorno è eletta presidente dell'Ordine degli architetti della provincia di Cuneo. Suo vice, Marco Botto; segretario Silvio Garelli; tesoriere Alessandro Pairone; consiglieri Paolo Fissore, Michele Forneris, Enrico Rudella, Milena Tallone e Laura Viale. **[r. s.]**

Ceva

pizzeria si parla del «Tirassegno»

Stasera, alle 21, nella pizzeria La Piana, i ragazzi di elementari medie, genitori, amici e abitanti della Piana sono invitati a un incontro indetto dal Comune e dall'«Estate Cebana dei ragazzi», per discutere su trasformare parte del Tirassegno in grande per il gioco dei bambini, dei ragazzi e degli anziani, posto dove stare bene insieme». Sarà presente il sindaco Alfredo Vizio. **[p. s.]**

Fossano

Migliorano le condizioni del segretario leghista

Migliorano le condizioni di Bernardino Tortone, segretario provinciale della «Lega Nord», caduto da un'impalcatura di 6 metri, mentre, con gli operai dua ditta, piazzava una vetrata a Collegno. L'uomo, ricoverato all'ospedale di Saluzzo, venerdì è stato sottoposto un lungo complesso intervento chirurgico per la ricomposizione di alcune vertebre; caduta Tortone ha riportato anche la frattura scomposta una caviglia. **[l. a.]**

Cuneo

Oggi la visita del console francese

Oggi, alle ore 10,30, il console generale di Francia a Torino, Hervé Bouché, incontra i francesi residenti in provincia per illustrare le modalità votazione del 15 Appuntamento all'agenzia consolare, presso lo studio Marchi, in Garibaldi 5. **[m. v.]**

Il gruppo storico «Laura dei Bressani» chiede aiuto ai cittadini

Mondovì cerca figuranti

Per la disfida dell'ottavo centenario

MONDOVI'. Cercansi figuranti per interpretare la storia di Mondovì antica. A lanciare l'appello è il Gruppo storico monregalese «Laura dei Bressani», impegnato nel «far rivivere momenti di storia medievale, ispirandosi a fatti realmente accaduti». Grazie alle sue rievocazioni può capitare di «incontrare», sulla piazza della chiesa Priero, i Savoia, oppure partecipare, Piazza, alla festa di fidanzamento tra la nipote del Bressano e il conte Astolfo di Carrù.

«Ai nostri consueti impegni - spiega la coordinatrice Sandra Bruno -, quest'anno si aggiungono le manifestazioni per l'ottavo centenario di fondazione di Mondovì, alle quali parteciperemo organizzando, il agosto, il Palio storico, che durerà tutto il giorno e impegnerà in una disfida a singolar tenzone varie città piemontesi. Dobbiamo aumentare il numero di figuranti personaggi. Perciò rinnoviamo l'invito a contattarci per chi volesse provare la sensazione di ritornare indietro nel tempo e nella storia».

Il Gruppo storico monregalese ha preso il nome da Laura dei Bressani

Nell'ambito delle iniziative per gli Ottocento anni della città, intanto, domani pomeriggio, alle 16, si apre il ciclo di incontri «Appuntamenti con la nostra storia», curati dal Distretto Scolastico 66 in collaborazione Comune, Centro Studi Monregalesi, Fondazione Crc, Italia Nostra, Politecnico, Rotary Club, Società Studi Storici, Unidea. La sala delle conferenze ospiterà il primo appuntamento, «La preistoria», relatore Livio Mano. **[p. s.]**

Successo per i blitz dei «civich» ordinati dal sindaco Dalmasso

Prostitute via da Centallo

I vigili hanno dissuaso lucciole e clienti

CENTALLO. Sono «sparite» le prostitute dalla zona del ponte Castelletto Stura: il sindaco di Centallo, Luigi Dalmasso, ha ordinato un'azione di controllo sistematico da parte dei vigili urbani. «Per alcuni giorni abbiamo chiuso al pubblico l'Ufficio polizia - spiega il sindaco - per consentire a tutti i vigili di presidiare ininterrottamente il ponte sullo Stura dalle 11 alle 18».

Prima di inviare sul posto la «task-force», l'amministrazione comunale ha provveduto a far sistemare i segnali di divieto d'accesso alle strade comunali che, dal ponte, raggiungono il fiume. La zona, che per un tratto è territorio di Centallo (il confine con Castelletto Stura è tracciato dal ponte) da diversi anni è meta di prostitute di colore e albanesi. «Molti cittadini ci hanno invitati a intervenire, perché la situazione crea disagio a chi deve lavorare in quei terreni; quell'area anche molto frequentata dai pescatori, che chiedono di poter andare al fiume senza imbarazzo».

Facendo rispettare il divieto di accesso, i vigili urbani hanno praticamente impedito l'esercizio dell'attività. «Dopo le prime multe, i clienti hanno smesso di passare, e le stesse prostitute hanno cercato altri luoghi - dice il sindaco -. So benissimo che abbiamo solo spostato il problema, ma purtroppo sindaci non abbiamo altri strumenti. Esistono istituzioni che hanno potere mezzi per affrontare certe problematiche. Perché la stessa solerzia con cui si chiede al cittadino comune di rispettare la legge non viene adottata con chi svolge palesemente attività illecita, avendo alle spalle organizzazioni malavitose?». **[l. a.]**

A SAVIGLIANO

Bloccati nomadi minorenni

Un gruppo di ragazzi nomadi, tutti di età inferiore ai 14 anni (non sono imputabili penalmente), è stato bloccato dai carabinieri: i ragazzi sono stati identificati segnalati alla procura presso il Tribunale dei minori. Sono stati bloccati diverse parti della città, in possesso di arnesi di scasso, dei quali non hanno saputo giustificare la provenienza o l'uso al quale erano destinati: gli inquirenti ritengono che dovessero servire per compiere una serie di furti in abitazione. Sovente i ragazzi vengono mandati dai famigliari adulti proprio perché, alla loro età, non sono penalmente responsabili e quindi, nel caso in cui vengano sorpresi anche in flagranza di reato, non possono essere incarcerati. I vigili urbani hanno intensificato l'azione di prevenzione nei confronti di queste forme di sfruttamento dei minori in città, con particolare attenzione per le zone circostanti l'ospedale «Santissima Annunziata». **(p. b.)**

In casa di riposo a Cuneo

Nonnina albese oggi compie cent'anni

Marcellina Gramaglio a Roddi e si è sposata a Boves

CUNEO. Ospite della Residenza Bisalta di Borgo San Giuseppe, Marcellina Gramaglio, vedova Martini, compie oggi cento anni. E' lucida di e in discrete condizioni salute. La signora a Roddi d'Alba e si sposata a Boves nel 1924 con il commerciante Giuseppe Martini.

L'anziana rimase vedova nel 1973. Due figlie, tre nipoti e due pronipoti la festeggeranno domenica. **[g. d. m.]**

«Sfrattati» a Fossano

Alpini, marinai e carabinieri cercano una sede

FOSSANO. «Sede per associazioni d'arma disperatamente». L'associazione degli ex alpini, che ha sede nel palazzo Santa Giulia, un tempo proprietà comunale, sta cercando un locale in cui spostare suo materiale «storico» (foto, documenti bandiere) perché l'impresa che alcuni anni fa acquistò l'edificio (uno dei palazzi storici di via Roma) preme per cominciare i lavori di ristrutturazione. Lo problema si pone anche per l'associazione dei carabinieri congedo per quella dei marinai, che hanno sede nella «casa Girardi», un edificio confinante con il municipio, comprato dal Comune, che attende il nulla osta della Sovrintendenza alle belle arti per avviare i lavori di ristrutturazione. A palazzo Santa Giulia e Girardi il restauro non è procrastinabile: il degrado è tale da compromettere la tenuta degli immobili. **[l. a.]**

Ieri da Marsaglia

E' partito il camper Piccoli Comuni

Il sindaco Marsaglia e presidente dell'Associazione Franca Biglio

MARSAGLIA. C'era tutto il paese, ieri pomeriggio alle 15, a salutare la partenza del camper dell'Associazione Piccoli Comuni della provincia di Cuneo, che porterà il presidente Franca Biglio, sindaco di Marsaglia, in viaggio per tutta l'Italia, dalla Sardegna alla Sicilia, all'Emilia, al Veneto. «Vogliamo far conoscere l'Associazione in tutto il Paese - ricorda Biglio -, per favorire l'unione dei piccoli comuni e il loro peso». **[p. s.]**

Consigliere protesta

Carrù e Magliano minacciano la discarica

CARRU'. «La di Carrù e Magliano Alpi rischia di diventare una pattumiera, con pericolo d'inquinamento del pozzo dell'acquedotto maglianese». L'allarme arriva dal consigliere regionale e provinciale Giacomo Rossi, che esprime così la «totale contrarietà» alle indicazioni del Piano per la gestione dei rifiuti, che la Provincia presenterà oggi a Cuneo.

Dopo l'opposizione del sindaco di Villanova Mondovì Vincenzo Tomatis del consigliere provinciale Enrico Costa alla localizzazione di alcune discariche, anche Rossi spiega: «Il progetto avrebbe individuato nelle nostre ben 5 siti per nuove discariche, nelle località Pilone Rosso Pilone Bianco a Magliano e Beinale, Pilone Servet e San Grato a Carrù. L'area rischia di trasformarsi una pattumiera e di ostacolare la costruzione della Cn-At, che passerebbe nelle vicinanze». **[p. s.]**

CON LA «G»

La guida ai cognomi cuneesi, curata per «La Stampa» (e in distribuzione gratuita con il giornale) dal docente universitario Dario Soranzo, svela oggi i segreti dei patronomici che iniziano la lettera «G». Per dare le informazioni sui cognomi «esclusi» richieste a migliaia questi giorni dai lettori, sarà riservato uno spazio sulle pagine «La Stampa» dedicate al Cuneese domenica. **[r. s.]**

Tecniche avanzate e rispetto delle norme Ue punti di forza della Cogein

Edilizia garantita da Savigliano

Contratti con clausole di tutela del cliente

SAVIGLIANO. Si chiama «Cogein», una sigla che sta a indicare le parole «Costruzioni generalizzate industriali», ed è un'azienda che opera nel settore delle costruzioni edili, secondo canoni e programmi particolarmente avanzati. La Cogein ha sede a Savigliano in via Enrico Fermi ed è stata protagonista nel corso dell'ultimo decennio di una profonda ristrutturazione.

«All'inizio degli Anni Novanta - spiega il presidente, il geometra Erminio Giletta - la Cogein avviò la ristrutturazione aziendale, con investimenti pluriennali di consistente entità finanziaria e di forte contenuto innovativo. L'inizio di questa fase di ristrutturazione fu strettamente collegato alla profonda crisi che coinvolse in quegli anni tutto il settore delle costruzioni».

«L'impresa medio-piccola, condotta secondo criteri famigliari - prosegue Erminio Giletta -, si trovò infatti esposta alle contraddizioni di un mercato in regressione e di una concorrenza sleale senza regole. L'adeguamento alle normative comunitarie fu proposto alle aziende italiane con notevole ritardo, benchè già trovato favorevole applicazione nei Paesi più avanzati della comunità. L'opportunità di intraprendere iniziative in questo settore si presentarono alla nostra società in collaborazione con un'impresa francese in occasione delle olimpiadi invernali di Albertville e successivamente con la assegnazione, in collaborazione con un gruppo danese, di un appalto concorso indetto dalla Comunità Europea nel Centro di Ricerca Euratom di Ispra».

La Cogein è specializzata in strutture per attività scientifiche molto avanzate

Le realizzazioni degli interventi indussero la Cogein a predisporre nuovi strumenti organizzativi ampliando, integrandolo, l'iniziale progetto di ristrutturazione. L'impresa famigliare si trasformava così in società aperta a nuove esperienze. Lo spirito manageriale della proprietà si integrava con l'apporto di nuove idee che imponevano nuovi obiettivi: certificazione di qualità, individuazione di nuovi settori operativi, garanzie sulla produzione, fornitura di servizi.

Su questi temi la Cogein si sta giocando la propria credibilità, utilizzando l'esperienza accumulata in mezzo secolo di attività.

Un settore nel quale l'impegno di Cogein è particolarmente intenso è quello delle garanzie e tutele offerte alla clientela: «Il settore delle costruzioni - dice l'amministratore delegato della società, architetto Mario Giletta - non prevede oggi un sistema di garanzie reali che tuteli il cliente/committente che inizia l'avventura dell'acquisto/costruzione dell'immobile da destinare ad abitazione o unità di produzione».

«Alla luce di queste considerazioni - prosegue Mario Giletta - è da tempo che la Cogein si è mossa per offrire ai suoi clienti un pacchetto di garanzie reali a tutela dei loro investimenti. Da alcuni anni siamo in grado di offrire una articolata garanzia decennale non solo sulle parti strutturali dell'opera, ma anche sulle opere completamento».

«Nell'intento di una maggiore tutela dei suoi clienti - conclude Giletta - la nostra società propone oggi un nuovo pacchetto di garanzie integrative che prevede: garanzia di rispetto delle clausole contrattuali; copertura globale del cantiere e del fabbricato; copertura postuma del fabbricato; garanzia di esecuzione conforme, con rilascio una certificazione di qualità; garanzia mutuo; garanzia impianti e isolamenti; garanzia materiali con marchio di qualità; libretto manutenzioni e istruzioni d'uso».

Nella costruzione di edifici destinati a scopo abitativo la Cogein privilegia l'accuratezza della progettazione architettonica

Dipendenti e fornitori coinvolti nei piani dell'azienda saviglianese

I «comandamenti» dell'impresa sono qualità e sicurezza totale

SAVIGLIANO. Qualità e sicurezza: due concetti ai quali alla Cogein tengono molto, a tal punto da farli diventare due priorità assolute, veri e propri «comandamenti» dell'attività aziendale.

«La direzione della Cogein - spiega il responsabile dei servizi gestionali, geometra Piergiorgio Caligiuri - ha considerato missione fondamentale della società il perseguimento del massimo grado di soddisfazione dei propri clienti, per mantenere e aumentare il livello di competitività della società nei confronti dei suoi migliori concorrenti».

«Nel quadro di questa missione - spiega il geometra Caligiuri -, la direzione considera prioritari i seguenti obiettivi: assicurare la qualità dei prodotti e dei servizi; realizzare risultati eccellenti in termini di soddisfazione dei clienti, cioè di piena e puntuale rispondenza dei prodotti e dei servizi forniti alle loro aspettative; razionalizzare l'uso delle risorse aziendali tenendo in primo piano le problematiche legate alla sicurezza; migliorare continuamente i risultati trascorrere del tempo».

Per raggiungere questi ambiziosi obiettivi, l'impresa saviglianese ha promosso da tempo due impegnativi progetti aziendali che vedono coinvolto tutto il personale interno e, direttamente, tutti i fornitori: il «Progetto qualità» e il «Progetto sicurezza».

«Il Progetto qualità - prosegue Caligiuri - è stata una scelta dell'azienda presa diversi anni addietro, riconducibile sostanzialmente a due riflessioni: la volontà di precorrere le richieste della Legge quadro sui Lavori Pubblici, che prevede tra l'altro la qualificazione delle imprese di costruzione, mediante sistemi di qualità certificati, in accordo alle norme internazionali della serie Uni En Iso 9000; l'assicurazione della qualità, vale a dire operare in regime di Assicurazione Qualità, ovvero soprattutto prevenire i problemi e le non-conformità, anzichè limitarsi a intervenire dopo che essi stati rilevati, evidente sovraccarico di costi e disagio per i clienti».

«Ciò significa - prosegue Caligiuri -, pianificare e programmare le attività realizzazione delle e governare tutti i processi aziendali, con un Sistema Qualità».

In collaborazione con facoltà universitarie italiane e straniere la Cogein ha promosso un progetto finanziato dalla Comunità europea sul tema della gestione e manutenzione dei grandi patrimoni edilizi ospedalieri

Introdurre nell'azienda il Sistema Qualità significa porre in essere una serie di iniziative tecnico-organizzative che hanno lo scopo principale di tenere sotto controllo i processi di produzione in modo da poter prevedere che il risultato finale dei processi aziendali, cioè il prodotto fornito al cliente, abbia in ogni sua parte le caratteristiche, i requisiti e le prestazioni che soddisfano le sue aspettative.

«Il Progetto Qualità - aggiunge il geometra Caligiuri -, che è stato avviato da tempo, porterà nei prossimi mesi la certificazione del Sistema Qualità aziendale secondo la norma Uni En Iso 9002 da parte di un istituto di certificazione riconosciuto a livello Unione Europea».

«Il Progetto Sicurezza - conclude Caligiuri -, che non può disgiunto dalla qualità, è la naturale conseguenza del rispetto di direttive europee, in tema prevenzione e sicurezza delle maestranze nei luoghi di lavoro, che l'Italia ha recepito convertito in leggi. La direzione della Cogein vuole raggiungere l'obiettivo che si preposta, attraverso la pianificazione ed il controllo permessi dall'applicazione del sistema qualità, livelli di sicurezza e di garanzia elevati, non solo verso i suoi clienti, ma per tutte le persone che a qualunque titolo no coinvolte nell'attività dell'azienda».

I progetti che Cogein ha avviato e portando avanti implicano non solo un freddo rispetto di leggi di normative, ma anche e soprattutto una lucida attenzione verso le innovazioni e la ricerca.

«In questo senso - dice il responsabile dei servizi operativi, ingegnere Lanfranco Marasso - la direzione sta portando avanti diverse iniziative interne ed esterne volte non solo agli aspetti produttivi, comunque essenziali per l'esistenza dell'azienda, ma anche al miglioramento continuo».

«In questo ambito - aggiunge l'ingegner Lanfrauchi - i settori sui quali ci si vuole soffermare principalmente: elevato livello di informatizzazione; formazione del personale; organizzazione e partecipazione progetti di ricerca sviluppo; partecipazione ai lavori di commissioni tecnico-scientifiche».

«Per quanto riguarda la partecipazione ed organizzazione a progetti di ricerca e sviluppo - conclude l'ingegner Lanfranchi -, proprio in questi mesi Cogein è promotrice di una progetto finanziato dalla Unione Europea sul tema della gestione manutenzione di patrimoni edilizi ospedalieri. Il progetto, che attualmente ha superato il primo esame della commissione Bruxelles, prevede coordinamento scientifico e operativo di Cogein e il coinvolgimento di varie facoltà universitarie, italiane e straniere, tecnici, industrie e aziende con sedi in Danimarca, Germania, Stati Uniti d'America e Canada».

Si attendono passi avanti per museo «Eusebio» e materna del Mussotto

L'anno delle opere pubbliche

Alba porterà a termine importanti lavori

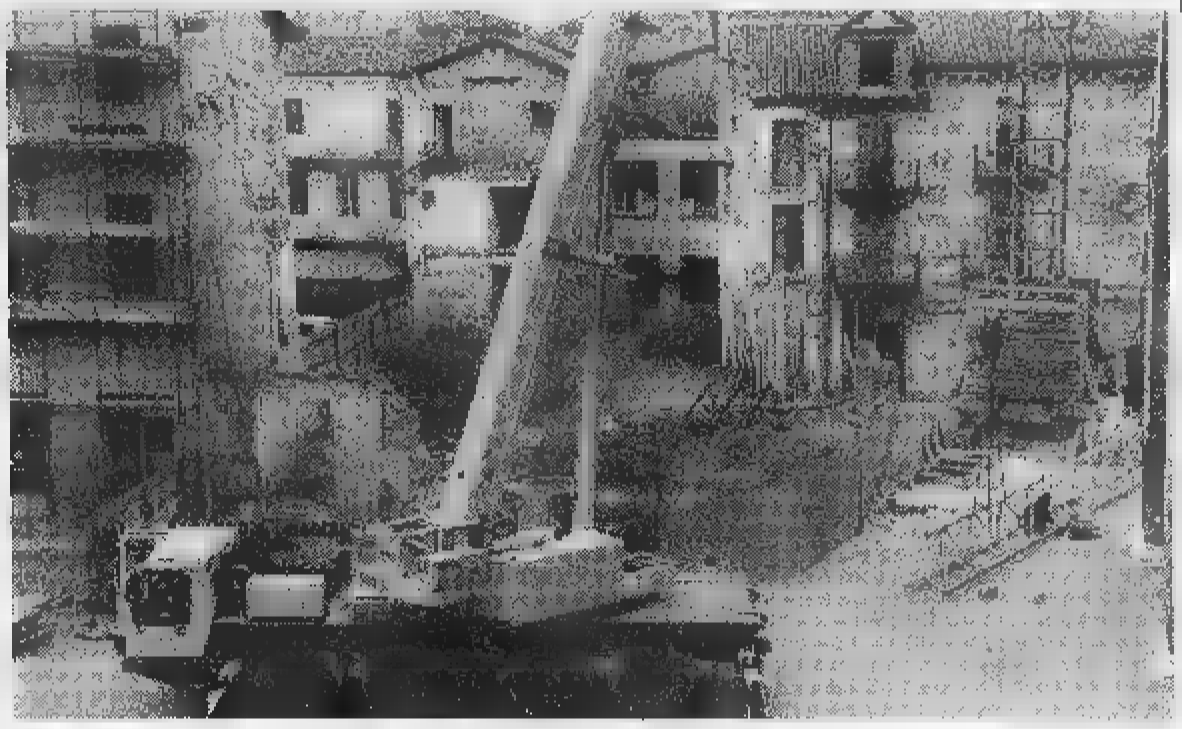

I lavori per ricostruire nel «buco» lasciato vuoto dall'abbattimento [redacted] Miroglio-Fenoglio [redacted] fermi

ALBA. Il [redacted] sarà dedicato al completamento [redacted] opere pubbliche già avviate o appaltate: diversamente da quanto accadeva negli anni passati, per la prima volta, non c'è nessun progetto nuovo importante nei programmi [redacted] Comune, [redacted] non [redacted] sezione di scuola materna in località San Cassiano. «Abbiamo molte opere da terminare o appena cominciate e abbiamo ritenuto opportuno non mettere altra carne al fuoco» commenta il sindaco, Enzo Demaria.

Gli amministratori ha[redacted] deciso di portare avanti i tanti impegni assunti, alcuni da molto tempo. Fra le opere che nel '98 dovrebbero compiere [redacted] notevole passo avanti, c'è il museo «Eusebio», chiuso da quasi quattro anni: sono in corso la ristrutturazione e l'ampliamento, grazie al finanziamento della Fondazione Crc (1 miliardo [redacted] 400 milioni). Per settembre sarà pronta la nuova scuola materna del Mussotto (costruita con 850 milioni di contributi post-alluvione). Quasi conclusi i lavori dell'edificio a fianco del municipio (via Vernazza) che ospiterà gli uffici comunali (3 miliardi).

I lavori in piazza del Duomo per ricostruire nel «buco» lasciato vuoto dall'abbattimento di casa Miroglio-Fenoglio, che hanno visto l'installazione nelle settimane [redacted] di [redacted] gru più alta dei tetti del Duomo, sono nuovamente fermi. Riprenderanno non appena sarà completato lo [redacted] archeologico in corso (è stato appaltato il primo lotto da 2 miliardi).

Pure appaltati gli interventi alla casa di riposo «Ottolenghi» (8 miliardi): [redacted] ricaveranno 60 nuovi posti letto per [redacted] autosufficienti. Altra opera [redacted] cui è previsto l'inizio nel '98, è la maxi-rotonda del Rondò per [redacted] dere più snello il traffico in un nodo cruciale all'ingresso della città: sorgerà all'incroco tra le statali Asti-Cuneo e Alba-Torino in corrispondenza del passaggio [redacted] livello (un miliardo e 200 milioni). Progetto pronto per la sistemazione di piazza San Giovanni (finanziamento Bre 1 miliardo e 200 milioni), mentre per [redacted] Bra sono già stati appaltati interventi per 900 milioni. Alla scuola Enologica sono in corso lavori per 800 milioni (sistemazione Ampelion che diventerà la sede del corso universitario). A 22 miliardi ammontano, invece, i lavori appaltati per i torrenti Talloria, Riddone [redacted] Cherasca, per mettere in sicurezza la città dalle inondazioni. Infine, il parco del Tanaro, che richiederà solo una spesa di 150 milioni, ma che è un polmone verde molto atteso. [g. f.]

Chiude per 3 anni?

Alba e Asti difendono la linea Fs

ALBA. I consiglieri regionali Lido Riba e Andrea Foco (pds) hanno presentato un'interpellanza urgente in Regione sulla ventilata chiusura temporanea della linea ferroviaria Asti-Alba, con sostituzione [redacted] autopullman: sarebbe prevista per tre anni occorrenti alla ricostruzione del ponte sul Tanaro ad Asti. [redacted] consiglieri sostengono che la statale Asti-Alba non [redacted] in grado di sopportare la benché minima aggiunta di traffico [redacted] che la ricostruzione del ponte può essere fatta senza interruzione del servizio, predisponendo un ponte provvisorio o limitando, in alternativa, [redacted] trasbordo dei passeggeri tra le sole stazioni di Asti e S. Marzanotto.

Chiedono l'intervento del presidente della giunta regionale, dell'assessore ai Trasporti, d'intesa con il Comune e la Provincia di Asti, con i sindaci dei Comuni interessati. Ricordano che la proposta di legge regionale per il finanziamento dell'autostrada Asti-Cuneo prevede anche l'elettrificazione della linea. Il sindaco [redacted] Alba Demaria: «Con Asti ci opponiamo alla chiusura, seppur temporanea della ferrovia. Temiamo che non riapra più». Anche il Wwf Piemonte-Valle d'Aosta ha chiesto il mantenimento della linea Asti-Castagnole Lanze-Alba. Contro la chiusura si sono espressi la Provincia e i Comuni di Asti, Castagnole e Costigliole, il comitato pendolari, ferrovieri [redacted] ambientalisti. [g. f.]

Un ingente sequestro di «neri»

Tartufi dalla Cina Blitz in Umbria

PERUGIA. I carabinieri dei Nas di Perugia l'hanno chiamata «operazione Oro nero», ma il petrolio non c'entra. C'entrano i tartufi. Quelli neri, appunto, che (fatta eccezione per il Tuber aestivum [redacted] scorzone, succedaneo della «trifola» nei mesi in cui questa è irreperibile) i veri langhetti snobbano, parlando[redacted] con [redacted] pizzico di ironico [redacted] supponente compatimento. «Oro nero» significa, quindi, tartufi «scuri»: più precisamen[redacted] del tipo Tuber melanosporum, che nel mondo ha almeno una culla prestigiosa, il Périgord francese, e [redacted] Italia è diffuso nel triangolo umbro Norcia-Cascia-Spoleto, a cavallo del fiume Nera. Ma, [redacted] quello che [redacted] profila [redacted] l'ultimo dei tanti scandali agroalimentari italiani, [redacted] coinvolti anche tartufi cinesi: una «razza» di [redacted] forse neppure gli addetti ai lavori sospettavano l'esistenza, e che - al di là di una vaga parentela - non dovrebbe avere alcun rapporto neppure con i lontani «cugini» della trifola albese.

Ma proprio dall'Umbria arriva una notizia che ha messo in fibrillazione il mondo del commercio, del turismo e del consumo enogastronomico. A Sant'Anatolia di Narco, piccolo paese della Valnerina, nel deposito-stabilimento dei fratelli Urbani (tra i principali operatori del settore, con interessi anche in Langa), i Nas di Perugia hanno trovato tonnellate [redacted] tartufi del tipo Tuber himalayensis, provenienti dalla Cina, [redacted] di prodotti «misti», melanosporum di Norcia [redacted] cinese, presumibilmente destinati alla trasformazione in prodotti «al tartufo», quali creme, oli, paté.

Dall'operazione sono scaturite, oltre al sequestro dei generi «sospetti», sei denunce per frode in commercio e un bel fracasso in zona. Con un'eco di apprensione negli altri comprensori «tartufeschi».

E' vero, infatti, che il Nera scorre a centinaia di chilometri dal Tanaro, che in Piemonte il [redacted] di Norcia» di fatto non ha mercato, che la gastronomia langarola esclude l'uso della «truffe» perigordina: ma - stanti [redacted] modesto livello dell'educazione alimentare nel nostro Paese, il disorientamento dei consumatori - [redacted] escludere che dall'operazione «Oro [redacted] derivino contraccolpi negativi anche sull'innocente trifola bianca di casa nostra?

[redacted] direttore dell'Ente turismo Alba Bra Langhe Roero, Raoul Molinari - tecnico del Centro di analisi sensoriale sul tartufo [redacted] veterano dell'associazionismo fra trifolao - non drammatizza ma neppure nasconde la sua preoccupazione: «Che il bianco d'Alba sia altra [redacted] dal nero di Norcia, [redacted] tanto più dal tartufo cinese, è ovvio. Ma qualche problema questa incresciosa vicenda ce la darà, temo».

Grazia Novellini

«Gazebo» sabato mattina sulla piazza [redacted] Canale

Lega Nord raccoglie firme contro la microcriminalità

CANALE. Una raccolta [redacted] firme contro la microcriminalità. L'iniziativa è [redacted] presa [redacted] sezione [redacted] Lega Nord, che sabato mattina promuoverà [redacted] petizione allestendo [redacted] «gazebo» in piazza Vittoria. «Le firme che raccoglieremo - spiega Giorgio Garelli, responsabile della sezione canalese della Lega - saranno consegnate al Comune con una serie di proposte per mettere un freno al crescente fenomeno della microcriminalità nell'area roerina. Negli ultimi anni, [redacted] infatti notevolmente cresciuto il numero dei reati "minori", come furti, scippi e atti vandalici. Siamo convinti che sia un diritto dei cittadini [redacted] tutelati contro questi soprusi».

Il pacchetto di proposte presentato dagli uomini del Carroccio è piuttosto lungo [redacted] variegato.

Nel documento, che sarà supportato dalle firme che verranno raccolte sabato, si chiedono pattugliamenti notturni in collaborazione con i paesi vicini, una maggior pressione per arrivare, in tempi brevi, all'appro[redacted] della legge che consentirà [redacted] svolgere il servizio [redacted] leva nella polizia municipale, la reperibilità notturna dei carabinieri di Canale e un maggior controllo nei confronti degli extracomunitari.

L'Amministrazione si sta comunque già muovendo per garantire un miglior presidio del territorio da parte delle forze dell'ordine. In particolare, [redacted] previsto un ampliamento dell'organico della Stazione dei carabinieri. [g. c.]

IN BREVE

Alba

Condannata per il furto di [redacted] roulotte

Il pretore ha condannato Okrijanka Duretovic, 35 anni, proveniente dalla [redacted] Jugoslavia [redacted] domiciliata a Torino, a [redacted] di reclusione. E' stata ritenuta responsabile del furto di una roulotte avvenuto a Neive nel '94. [g. f.]

Alba

Rastrellie[redacted] destinate al parcheggio delle bici

Il Comune ha installato rastrelliere per il parcheggio delle biciclette in diversi punti del centro storico: piazze Savona, Duomo, via Diaz e vicino all'ospedale. Nei prossimi giorni verranno sistemate anche nelle piazze Falcone e Borsellino. [g. f.]

Dogliani

Nuova linea di trasporti pubblici ogni martedì

E' attivata ogni martedì, giorno di mercato, una nuova linea di trasporti pubblici lungo la tratta Dogliani-Bonvicino-San Benedetto Belbo-Niella Belbo. Il servizio si svolgerà, i[redacted] forma sperimentale, per i prossimi sei mesi. [g. c.]

Santa Vittoria

Direttivo della Pro loco per i prossimi tre anni

E' stato nominato il nuovo direttivo della Pro loco, che rimarrà in carica per i prossimi 3 anni. Del Consiglio fanno parte il responsabile Giuseppe Oricco, il vicepresidente, Giovanni Sacco, e la segretaria, Maria Anna Costamagna. [g. c.]

F.lli Salviato «PIPPO LA SCOPA», con 800 articoli per comunità, catering, industrie, ricerca
VENDITORI max 45anni
con esperienza per mantenimento e sviluppo portafogli clienti esistente su Cuneo città [redacted] parte provincia con Savigliano, Racconigi, Saluzzo, Valle Maira e Comuni limitrofi.
Offresi assunzione diretta oppu[redacted] monomandato.
Auto aziendale [redacted] raggiungimento budget.
Inviare curriculum C.P. 174 - 21100 Varese, [redacted] telefonare 0332/893.683, o fax 0332/893799.

Radio GrP
Giornale radio Piemonte
Fm 99.3
Gazzettino [redacted] Piemonte

LA STAMPA & PUBLIKOMPASS
PUBBLICITÀ CHE VALE

RISTORANTE
LOCANDA DEL BORGO
... nel [redacted] di Langa [redacted] Roero, dalle trasparenze del mare [redacted] Sardegna...
8 Marzo - Festa della Donna
Menù
Aperitivo Ferrari Brut, Carta musica e mousse di ricotta fresca e pecorino
Gamberi marinati al pepe verde
Tortino di Astice alla crema di champignon
Fettuccine in salsa di scampi
Orata brasata ai filettini di pomodoro fresco e capperi
Torta Mimosa - Caffè - Liquori
Vini: Vermentino di Sardegna
Moscato Spumante
£. 80.000 (vini compresi)
Via Pirio, [redacted] - PRIOCCA D' ALBA - Tel. 0173/616868-58445
E' gradita la prenotazione - In [redacted]ttimana aperto solo di sera sabato [redacted] domenica anche a mezzodì - giorno di chiusura il mercoledì
Direzione: Franco MO - Campione del Mondo BARMEN 1995

NIGHT CLUB
ONE WAY
FOSSANO - Tel. 0172/69.41.14
[redacted] LE SERE
DALLE 22,30 ALLE [redacted]
CHIUSO IL MARTEDI'

GIOVEDì tuttolibri
I supplementi de LA STAMPA
Una settimana ricca di tutto.

DISCOTECA
CUBO
BORGO SAN DALMAZZO
Tel. 269.476
QUESTA [redacted]
GRANDE LISCIO
CON LA MAGICA ORCHESTRA DI
[redacted] E
SANTINO ROCCHETTI
H2O
PER I PIU' SCATENATI HAPPY MUSIC
con [redacted]

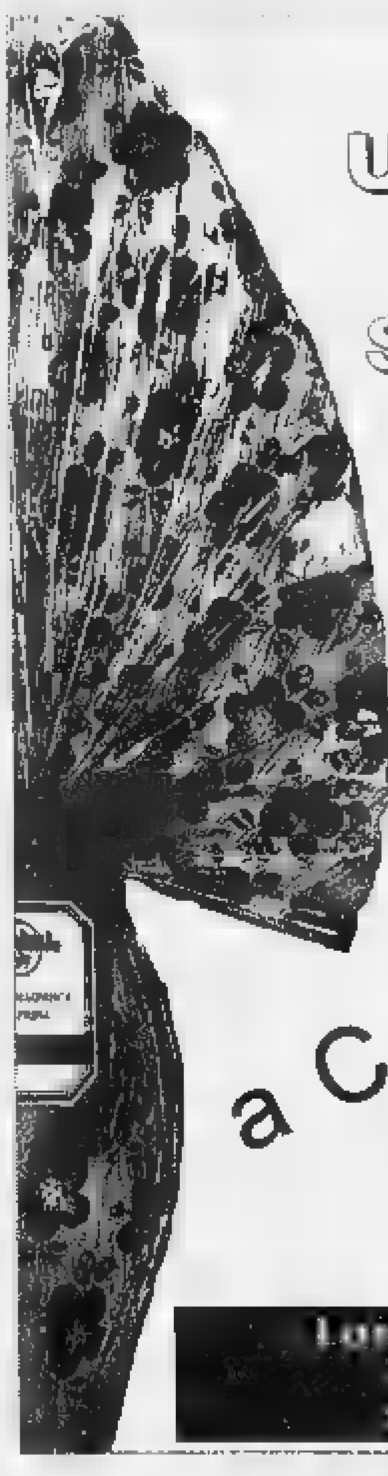
Cioccolato
Uova di Pasqua
con
Sorpresissime
La qualità a prezzi di Fabbrica
assaggio gratuito
APERTURA TUTTI I GIORNI
Sabato aperto
dalle ore 08,30 alle ore 12,30
dalle ore 14,30 alle ore 19,00
a Ceva
nutal
chocolate
Località S. Bernardino km 0+320
(uscita [illegible] autostrada TO/SV)
tel. 0174/[illegible]

Una delegazione di produttori di moscato e «Asti» in Cina alla scoperta del Far East

Brindisi con gli occhi a mandorla

Dove lo spumante è più caro dei whisky

DAL NOSTRO INVIATO

Buon appetito in cinese ■ cantilena ■ man chi», che vuol dire mangia piano. Ai brindisi non azzardate ■ nostro «cin cin», che per loro è quasi una parolaccia, ma lanciatevi in un sonante «kampei», ripetuto più volte.

Piccole lezioni di bon-ton che gli uomini del moscato hanno imparato subito. La delegazione commerciale, organizzata dall'Associazione produttori, ha compiuto, in una settimana, un viaggio di ■ mila chilometri toccando Pechino e Shanghai, le due città principali del pianeta Cina. Hanno incontrato giornalisti, importatori ■ addetti delle società statali di distribuzione.

Sono tornati con molti biglietti da visita in tasca ■ la speranza di qualche buon affare. «Finora il contratto più certo ■ per la vendita ■ una partita di bottiglie di Asti spumante...in Italia» scherza Giorgio Dogliotti, di Castagnole Lanze, che ha incontrato al summit ■ Shanghai la commerciante Chen Quing Xia, titolare di una società fornitrice dei ristoranti cinesi di mezzo mondo (il marito ■ gestisce ■ ■ San Remo). «L'Asti mi piace, è allegro e fa festa: penso potremo fare buoni affari» ha detto sorridente la signora cinese. E' la voglia di businness, dopo le aperture commerciali del regime comunista, ■ muovere questo immenso mercato da un miliardo e 300 milioni di persone, dove secondo il nostro ambasciatore Quaroni, presente alla cena di gala a Pechino, ci ■ ormai ■più di ■ milione di cinesi con ■ patrimonio di oltre un milione di dollari. Nell'ex Celeste impero, spariti i risciò, c'è chi ora viaggia in Ferrari («ne hanno immatricolate già 14» annota puntiglioso l'ambasciatore). E' su questa fascia alta che l'Asti, esportato con alterne fortune in tutto il mondo per 70 milioni di bottiglie l'anno, cerca di inserirsi come vino simbolo dell'Italian style.

Ma le «grandi muraglie» da superare ■ mancano, a cominciare da quella fiscale. I ■ sono molto favorevoli alle joint-venture ■ con imprese straniere che portino tecnologie e creino impianti in loco (nel settore dei vini lo ha fatto la Cavit, ci sta pensando la Zonin, ■ già affermate le francesi Martell e Remy Martin con i loro distillati). Chi importa deve invece sottostare ■ tasse doganali che fanno raddoppiare i costi, cui si vanno aggiunti i noli dei trasporti.

«Pensiamo che l'Asti possa collocarsi nella fascia tra i 100 e i 150 yuan, ovvero tra le 20 ■ le trentamila lire ■ bottiglia» ha commentato il presidente dell'associazione produttori Evasio Poliduro Marabese.

In un supermercato di Shanghai, accanto alla avveniristica Jin Jang Tower (44 piani, con ristorante girevole sulla sommità) una bottiglia di Asti Cinzano è venduta a 149 yuan, dieci in meno di ■ di whiskey irlandese. Stranezze di cui bisogna tener ■.

«E poi ci sono le importazioni parallele ■ il contrabbando da Taiwan» annota Marco Olivieri della Bersano ■ Nizza Monferrato, già presente ■ Hong Kong. Insomma il «Far East» dove per imporsi, ci vogliono investimenti ■ idee vincenti.

E i produttori ■ moscato? Accanto alle marche già presenti sui mercati internazionali (Cinzano, Gancia, Sant'Orsola, Zonin, Riccadonna, Arione, Capetta) della delegazione in Cina facevano parte quattro cantine sociali (Canelli, Viticoltori dell'Acquese, Terreno-stre di Cossano Belbo, La Torre di Castel Rocchero) ■ qualche piccolo produttore. «Finora abbiamo esportato il nostro moscato solo in Germania, siamo qui per curiosità» commenta Ivan Rivetti di Neive, 25 anni, che durante le degustazioni si è fatto aiutare dalla fidanzata Giuliana («lei ■ bene l'inglese, io purtroppo no»).

Osvaldo Brondolo, enologo della cantina ■ Canelli, ha ■ proposta: «Mettersi assieme per una strategia comune ■ cercare alleati in altri settori del made in Italy». Alla Perlino di Asti la stanno applicando: «Abbiamo ■ accordo con il gruppo Valetto che produce componenti per auto e alluminio. Loro ■ già introdotti in Asia e ci aiutano» dice il direttore commerciale Luigi Bersano. La Cina può diventare davvero vicina.

Sergio Miravalle

A lato: l'enologo di Canelli **Osvaldo** ■ serve «Asti spumante» alla degustazione proposta dai piemontesi a Shanghai. In alto, il barbiere ■ strada sotto le mura della città proibita ■ Pechino

Istituire un osservatorio; le aziende paghino i lavori; il sito non diventi discarica rifiuti

Bonifica Acna, a questo 3 condizioni

Ordine del giorno di tutti i gruppi regionali

TORINO. La costituzione di un osservatorio regionale per garantire un monitoraggio in tutte le fasi delle operazioni di bonifica del sito Acna. La certezza che Enichem, Acna e Oganic Chemical paghino i lavori ■ bonifica. L'impegno chiesto alla Regione Liguria di non prevedere nel sito, a bonifica ultimata, di alcuna attività concernente lo smaltimento dei rifiuti. Ecco le condizioni che il Consiglio regionale del Piemonte ha fissato nel concedere ■ via libera alla Giunta regionale per la firma del protocollo d'intesa. Il tutto ■ contenuto in un ordine del giorno ■ttoscritto da tutti i gruppi regionali (Riba e Foco per il pds; Cavallera e Cotto per il Cdu; Casoni ■ Griffini per An; Angeli e Spagnuolo per i socialisti, Moro per Rifondazione; Peano per il ppi ■ Toselli per Forza Italia) e approvato all'unanimità nella riunione pomeridiana dell'assemblea regionale. Nel documento ■ chiede anche alle tre società di «cessare immediatamente l'accumulo ■ scarichi allo stato liquido e/o semisolido nei lagunaggi» e ■ «ridurre drasticamente l'attuale prelievo ■ fiume Bormida di circa 1800 mc/ora secondo le indicazioni della commissione mista tecnico-scientifica che dovrà pronunciarsi entro tre mesi». Tra i compiti dell'osservatorio c'è anche quello di assicurare il rispetto delle norme di legge anche per «lo smaltimento al di fuori del sito Acna e della Valle Bormida dei lagunaggi ■ del materiale conseguente alla bonifica». [m. tr.]

Incontro in Regione

Tavolo verde per puntare sui campi

TORINO. Approfondire la cono- ■ dello stato dell'agricoltura piemontese. Individuare le principali direttive di sviluppo. Costrui- ■ una politica di settore integrata attraverso una politica di ■ tazione. Sono questi i principali obiettivi del «tavolo verde» regionale istituito ieri tra la Regione Piemonte e Coldiretti, Confagricoltura e Cia. «Une delle prime ■ genze - ha spiegato Bartolomeo Masino, presidente Coldiretti, anche a ■ di Vittorio Viora (Confagricoltura) ■ Peppino Cancelliere (Cia) - è quella delle risorse finanziarie, finora del tutto insufficienti. La nota di variazione al bilancio preventivo ■ della Regione ■ consente, infatti, la copertura di alcune attività tradizionali nel campo della ricerca e della sperimentazione, ad esempio nei comparti dei cereali e dell'ortofrutta». Le tre organizzazioni hanno poi posto una seconda questione: l'approvazione del disegno ■ legge sul riordino delle funzioni amministrative.

■ presidente della Giunta, Enzo Ghigo, ■ l'assessore all'Agricoltura, Giovanni Bodo hanno assicurato che «nella variazione di bilancio già programmata per il mese di giugno verranno inseriti risorse anche a favore di quei capitoli rimasti finora scoperti». Finora sono già stati stanziati anche attraverso i Regolamenti Comunitari, finanziamenti per il settore agroindustriale (256 miliardi), per miglioramenti aziendali (circa 600 miliardi), per insediamenti giovanili (più di 100 miliardi), per le ■ svantaggiate (130 miliardi), per l'agricoltura «eco compatibile» (95 miliardi tutti di provenienza comunitaria) ■ per l'acquisto di macchine agricole in zone svantaggiate. Bodo ha poi spiegato che «il problema delle deleghe sarà affrontato con le associazioni professionali con le quali ci confronteremo sul testo del disegno di legge». [m. tr.]

GENERAZIONE EURO

La Banca Popolare di Novara guarda al futuro dell'Europa

Guardateli anche voi, sono loro il futuro dell'Europa: i nostri ragazzi e ragazze. Ed è a loro che la Banca Popolare di Novara ha pensato lanciando nelle scuole elementari ■ medie ■ progetto **OBIETTIVO EURO**, perché possano entrare con il piede giusto nella nuova realtà economica.

È un'iniziativa che prevede il coinvolgimento degli insegnanti, I quali grazie ■li strumenti messi ■ disposizione illustrano l'Euro in modo semplice, stimolante e costruttivo. I ragazzi vengono coinvolti in classe in una divertente lezione-gioco per familiarizzare con la Moneta Unica, cono- ■ le tappe decisive, capire la portata del cambiamento e mettere a fuoco tutto ciò che deve sapere il cittadino della nuova Europa.

OBIETTIVO EURO è solo l'ultima di una ■ di azioni della Banca Popolare di Novara rivolte ai risparmiatori più giovani. A loro, con le offerte *Baby Teen* (per bambini fino ■ 5 anni) ■ *UnderTeen* (per ragazzi da ■ a 13 anni) sono riservate condizioni interessanti e regali che non sono i soliti gadget: *EuroPuzzle* e *EuroTour*, giochi formativi per compiere i primi passi in Europa con il sorriso sulle labbra.

Banca Popolare di Novara

Gli Sportelli della Banca Popolare di Novara sono a vostra disposizione per ogni ulteriore informazione.

Concerto inaugura ad Alba il «Piemonte in musica»

Omaggio a un maestro

Note di piano e liriche per Rocca

ALBA. Un concerto inaugurerà stasera, nella sala storica del Teatro Sociale (ore 21,15), la XXI stagione concertistica «Piemonte in [illegible] terrà [illegible] battesimo il Civico istituto musicale, che sarà intitolato al compositore Lodovico Rocca. Nato [illegible] Torino nel 1895 da genitori originari dell'Albese (il padre, ing. Alfredo, è stato sindaco di Neive), il maestro Rocca [illegible] stato direttore del Conservatorio «Verdi» [illegible] Torino dal [illegible] al 1966. Riconosciuto [illegible] uno dei maggiori musicisti italiani del Novecento, [illegible] autore di numerose composizioni, fra cui le opere «Il Dibuk» (1934), «In terra di leggenda», «La morte di Frine». Ha scritto opere vocali con strumenti e orchestra, fra cui «La cella azzurra», «Proverbi di Salomone», «Schizzi francescani» e musica cameristica.

Dice il sindaco Enzo Demaria: «Abbiamo deciso di intitolare l'Istituto [illegible] maestro Rocca sia per l'importanza del personaggio, sia perché figlio della terra di Langa». La [illegible] figura sarà ricordata da Giorgio Ferrari, già direttore del Conservatorio «Verdi» di Torino. Poi la cerimonia di intitolazione del Civico istituto musicale, di cui è direttore il maestro Giovanni Mosca. Fondato nel 1982, è frequentato da oltre duecento allievi: fin dalla nascita ha adottato i programmi ministeriali per i Conservatori statali. Oltre all'attività didattica, organizza corsi speciali [illegible] partecipa alla vita culturale dell'Albese.

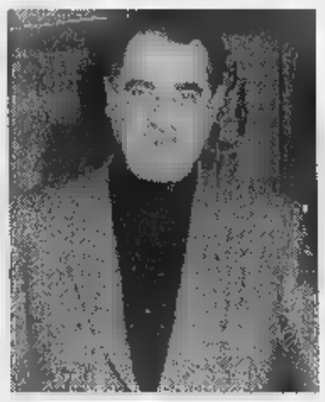

Il direttore **Giovanni Mosca**

Con il concerto di stasera si vuole rendere omaggio a Lodovico Rocca, presentando opere [illegible] sua composizione. S'inizierà con il pianista Walter Protto, che eseguirà tre epitafi [illegible] 1928: «Ad un guerriero», «Ad una bimba» e «Ad una vecchia beona». Seguiranno liriche per canto e piano con il soprano Emanuela Tartaglino e il pianista Enrico Gianino: «Confessio-[illegible] e «La vocazione di San Francesco» dai «Sonetti francescani»; Due canti su testi di Tennyson «Riconcilazione» e «Il canto della culla»; «All'ombra dei cipressi» dai «Sepolcri» di Ugo Foscolo e «Il viaggio della luna» da «Otto cantilene su testi d'Oriente». Infine, il violinista Massimo Marin e la pianista Cristina Ariagno concluderanno con la «Suite» composta nel 1928. (Ingresso ad invito).

La stagione concertistica proseguirà [illegible] 12 marzo [illegible] gli strumentisti dell'Orchestra del Teatro Regio di Torino con «L'histoire du soldat» di Stravinskij. Seguiranno: il 19 marzo, concerto con Alessandra Chiavarino [illegible] Anna Lisa Bio (flauto [illegible] piano); il 27 [illegible] con il «Gruppo strumentale» formato da docenti del Civico istituto musicale, per finire il 31 [illegible] con i Solisti dell'Orchestra sinfonica nazionale della Rai.

Giuseppina Fiori

ROMANI SERA A MONDOVI'

[illegible] di teatranti [illegible] in [illegible] la «Locandiera» di Goldoni

MONDOVI'. Domani sera, alle 21, la sala Baretti ospiterà un nuovo appuntamento [illegible] la stagione di prosa in abbonamento. Per motivi imprevisti non andrà in scena «La vendetta di capitan Fracassa», [illegible] la «Locandiera», [illegible] classico di Carlo Goldoni. La compagnia invece [illegible] la stessa, «La Piccionaja-I Carrara» di Vicenza (nella foto). La protagonista, intorno alla quale giostra tutto lo spettacolo, [illegible] Mirandolina, da sempre banco di prova per le attrici brillanti. E' la storia della proprietaria di una locanda, che ama la propria libertà, ma non rinuncia a [illegible] corteggiata, mantenendo intorno a sè quasi una corte [illegible] personaggi.

Gli attori appartengono alla compagnia dei Carrara, una dinastia teatrale i cui componenti hanno tramandato [illegible] famiglia passione [illegible] segreti del palcoscenico. Negli Anni Settanta la compagnia [illegible] è poi allargata fuori dei confini familiari, per diventare una cooperativa.

I biglietti si trovano in vendita al botteghino del teatro Baretti, prima dell'inizio dello spettacolo. Costano 29 mila lire (posto unico), 22 mila lire ridotto per ragazzi, anziani e militari di leva. **[p. s.]**

GIORNO E NOTTE

Cuneo

Suonano i diplomati

Al Conservatorio, stasera, per la stagione «Agimus» (ore 21) concerto d'onore dei diplomati Clara Dutto, Alberto Rainetti e Claudio Pasceri.

Busca

Revival Anni '70

Al Magister pub stasera, ore 22, revival Anni '70-'80 con il dj Dado Ricci.

[illegible]

Pastina all'Irish pub

All'Irish pub «The black brew» stasera (ore 21,30) è di scena la «Pastina band».

Cuneo

Trent'anni di canzoni

Al «Cacao» di Madonna dell'Olmo stasera happy day's dedicato ai successi Anni '60/'70/'80.

Peveragno

Rock e rhythm'n blues

Al «Green park» di San Lorenzo, stasera (ore 21,30) rock e rhythm'n blues con «Elia e Peppe».

Dronero

Arriva la band

La band «Drop out» propone crunck-core stasera (ore 21) al «Tribal rock pub».

Saluzzo

Serata con le crêpes

Alla birreria Montmartre stasera, dalle 21, «crepesmonia» con dolci assaggi in omaggio.

Cuneo

Musica live

Al «Loola Paloosa» di Tetto Croce stasera (ore 22) musica live con i «P.L.M».

Cuneo

Danza moderna

Al centro giovanile «La pulce d'acqua», in via Manfredi di Luserna 10, prende il via oggi, dalle 17 alle 18, [illegible] ciclo di lezioni introduttive alla danza moderna. L'iniziativa è rivolta [illegible] tutti coloro che hanno più di 11 anni. Domani sera spettacolo musicale [illegible] «Le croques mules».

Peverag[illegible]

Birra e focaccine

Al «Duke of Windsor pub» di San Giovenale stasera (ore 22) focaccine, birra Tennent's accopagnate dalle note dei «Paprika blues band».

Saluzzo

Cabaret con Enzo Cortese

Al Bedford pub stasera (ore 22) Enzo Cortese «Vincent» presenta il monologo «Da cosa nasce cose».

I loro brani ottengono 254 preferenze

Il rap dei dronesi vince a «Vota la band»

I **Sarphatistraat** hanno sbaragliato i concorrenti al concorso del Black Buffalo

BUSCA. La band dronerese «Sarphatistraat» ha conquistato il primo posto nel concorso «Vota la band», organizzato dalla birreria «Black Buffalo». I loro brani rap [illegible] techno originali hanno ottenuto ben 254 preferenze. Al secondo posto si [illegible] classificati gli «Unite condom» con 15 punti di distacco, [illegible] al terzo i «Radiozeta». La musica dal vivo ritornerà stasera nel locale, dalle 22: si esibiranno gli «Animalogica»: sono cinque giovani cuneesi che propongono pezzi rock. **[v. p.]**

Una rassegna (da domani) delle opere riprodotte di grandi artisti

Cuneo offre falsi d'autore

Magia delle copie al circolo 'L Caprissi

CUNEO. Avrebbe saputo riconoscere Gauguin la sua «Ragaz-[illegible] col ventaglio» da quella che domani (inaugurazione ore 18,30) sarà esposta nelle sale, appena restaurate, del circolo 'L Caprissi? C'è da chiederselo e la domanda si rinnoverà per tutte le cinquanta opere che compongono la mostra «La magia delle copie», allestita per iniziativa dell'Alpitour Volley Ball Club.

Come un Louvre in miniatura, il circolo ospiterà per tre giorni una galleria di capolavori d'arte che vanno dai fiamminghi al Novecento: quadri di Bruegel il vecchio accanto a quelli di [illegible] Gogh, Modigliani, van Eyck, Arcimboldo, Holbein, Tiziano, Klimt, Picasso, Magritte e tanti altri, tutti rigorosamente e dichiaratamente falsi, come attesta [illegible] certificato.

Il fascino però resta lo stesso, stessa l'emozione davanti a «La terrazza sul [illegible] di Monet o al «Il pons des Arts» di Renoir che mani abilissime hanno riprodotto, non solo con una perfetta aderenza al disegno, ma con quella non [illegible] difficile al colore, riproducendo nei minimi dettagli tecniche e persino segreti dei grandi artisti.

Copia di [illegible] capolavoro di **Arcimboldo**

Dietro ai capolavori c'è il lavoro dell'«Atelier dei mastri copisti» [illegible] Torino. «E' incredibile entrare nei loro studi, è uno spettacolo, recuperano tecni-[illegible] [illegible] scomparse, studiano dettagli, cercano antiche cornici per restituire alle opere il [illegible] pore dell'epoca in cui sono state create», spiega Giampiero Garelli, amministratore unico d'Alpimmagine e curatore della mostra. Prosegue: «Ogni copista esegue da due [illegible] 7 volte lo stesso quadro, al massimo, così da garantire la presenza sul mercato di un numero limitato di copie».

Le dieci opere migliori saranno battute all'asta domenica pomeriggio, alle 18: il ricavato servirà a completare i fondi per l'acquisto di un'unità mobile che l'Alpitour Volley Ball Club con la Croce Rossa di Cuneo, in-[illegible] ai terremotati dell'Umbria. La mostra resterà a disposizione del pubblico sabato e domenica dalle 11 alle 13 [illegible] dalle 15 alle 20. **[v. p.]**

Invito da Cuneo

Le immagini dalla Giorgis in Biblioteca

CUNEO. S'intitola «Uno sguardo nascosto» la mostra fotografica della pittrice cuneese Adriana Giorgis che s'inaugura domani, alle 18, nel salone della Biblioteca civica, [illegible] via Cacciatori delle Alpi. *La Giorgis lascia i pennelli per l'obiettivo per presentare trenta immagini in bianco [illegible] nero che ha dedicato alla «città desiderata» in occasione dell'ottavo centenario della fondazione* [illegible] Cuneo.

Mario Cordero, direttore dei servizi bibliotecari del Comune, ha scritto nel catalogo della rassegna, edito da «L'Arciere», che la visione dell'artista [illegible] «fatta di luci abbacinanti, di architetture, di alberi, di gente persino, personaggi avvolti da misteriosi raggi, al limite dell'allucinazione. I suoi paesaggi interiori - di questo si tratta - un po' ci artano, un po' ci stupiscono, un po' ci rimandano inquieti ad una città che non conoscevamo». La mostra è aperta in orario biblioteca, fino all'11 aprile. **[v. p.]**

STASERA AL CINEMA

CUNEO

[illegible]. 693.554. [illegible].

[illegible]. Tel. 692.935. [illegible] dello [illegible]. Or.: feriale 16; 20; 22; sabato e domenica 16; 18; 20; 22.

[illegible]. Tel. 692.951. **Il collezionista.** Or.: feriale e festivo 17; 19,30; 22.

[illegible]. Tel. 631.771. **Febbre a 90°.** Or.: [illegible] 20; 22; sab. e [illegible]. 16; 18; 20; [illegible]. Ingresso con tessera.

BOSI [illegible] OGGI RIPOSO.

[illegible]

EDEN. Tel. 363.021. **Qualcosa è cambiato.** Or.: feriale 21; festivo 14,30; 16; 21,30. Lire 10.000; rid. 7000.

MORETTA. Tel. 440.340. OGGI [illegible].

[illegible]

COMUNALE. Tel. 346.901. **The Jackal.** Or.: feriale 21; festivo 15; 17; 19; 21.

[illegible]

[illegible]. Tel. 252.211. **Simpatici e antipatici.**

[illegible]

[illegible]. Tel. 412.317. [illegible] [illegible] [illegible] [illegible]. Or.: feriale 20; 22; festivo 16; 18; 20; 22.

VITTORIA. Tel. 412.771. **Starship Troo-[illegible].** [illegible]: feriale 19,30; [illegible]; festivo 15; 16; 20; 22.

[illegible]

LUX. Tel. 944.231. [illegible]. Or.: giovedì 21; sabato e festivo 21. Lire 5000; [illegible].

[illegible]

NUOVO. OGGI [illegible].

[illegible]

[illegible]Tel. 619.131. OGGI RIPOSO.

[illegible]

NUOVO LUX. Tel. 211.726. **Il viaggio del-[illegible] sposa.** Or.: feriale 21; sabato 18; 21,30; festivo 14,30; 18; 21,30.

[illegible]

[illegible]. [illegible] 486.324. OGGI [illegible].

[illegible]

[illegible]. Tel. 916.393. **Anna Karenina.** Or.: [illegible] 20,15; 22,15. Lire 9000; 6000.

[illegible]

NUOVO POLITEAMA. Tel. 62.407. **The Ja-[illegible]** Or.: feriale 20; 22; festivo 16; 18; 20; 22; mercoledì 21.

[illegible]

[illegible]. OGGI RIPOSO.

SANTENA

[illegible]. Tel. 949.534. **Titanic.**

MONDOVI'

BERTOLA SALA 1. Tel. 47.698. **In [illegible] out.**

[illegible]

[illegible] [illegible] [illegible] [illegible].

[illegible]

ARISTON. Tel. 391.31. OGGI RIPOSO.

[illegible]

COMUNALE. OGGI RIPOSO.

[illegible]

MONT. In [illegible]. Or.: 21; sabato 20; 22; domenica 18; 18; 20; [illegible].

[illegible]

[illegible]. Tel. 43.755. **Il [illegible] dello [illegible].** Ore 20; 22. Fest. 16; 18; 20; 22.

[illegible]

ITALIA. T. 42.606. **Il [illegible].** [illegible] 20; [illegible]. Fest. 16; 18; 20; 22.

[illegible]

[illegible] OGGI [illegible].

[illegible]

TORINO. Tel. 712.957. [illegible] **uomini [illegible] una gamba.**

[illegible]

[illegible]. Tel. 712.477. **Il sapore della ciliegia.**

TORINO

ADUA 2 [illegible] c. G Cesare 67, tel. 856.521. **Qualcosa è cambiato.** Or.: 15; 17,30; 20; 22,30.
ADUA 400 c. [illegible]. Cesare 67, [illegible]. 856.521. Vedi Teatri.
[illegible] v. Chiesa Salute 77, t. [illegible]. **Tre uomini e una gamba.** Or.: 20,40; 22,30.
AMBROSIO MULTIS. c. V. Emanuele II 52, tel. 547.007. *Sala 1:* **Qualcosa è cambiato.** Or.: 14,30; 17,10; 19,50; 22,30. *Sala 2:* **Il collezionista.** Vie. 14. [illegible]: 15; 17,30; 20; 22,30. *Sala 3:* **The boxer** Or.: 15; 17,30; 20; [illegible].
ARLECCHINO [illegible]. Sommelier 22, tel. 581.71.90. **Il collezionista.** Or.: 15,30; 17,50; 20,10; 22,30
CAPITOL. v. San Dalmazzo 24, tel. 540.605. **Starship Troopers - Fanteria dello spazio.** Or.: 16,15; 20; 22,35.
CENTRALE v. C. Alberto 27, tel. 540.110. **I dilettanti (criminali disorganizzati).** Or.: [illegible] 18,30; 20,30; 22,30.
C. CHAPLIN 1 v. Garibaldi 32/a, tel. 436.07.23. [illegible] **dello sposo.** Or.: 15,55; 18,10; 20,25; 22,40.
C. CHAPLIN 2 v. Garibaldi 32/a, tel. 436.07.23. **Keep cool.** Or.: 16; 18; 20,15; 22,30.
CIAK c. G. Cesare 105, tel. 232.029. **Simpatici e antipatici.** Or.: 15,50; 18,05; 20,20; 22,30.
CRISTALLO v. Goito 5, tel. 650.71.00. **Tre uomini e una gamba.** Or.: 16,30; 18,30; 20,30; 22,30.
DORIA v. Gramsci 9, tel. 542.422. **Titanic.** Or.: 15,45; 21.
ELISEO GRANDE p. Sabotino, t. 447.52.41. **Boogie Nights.** V.M. 14. Or.: 16; 19; 22,10.
ELISEO BLU p. Sabotino, tel. 447.52.41. **La vita è bella.** Or.: 15; 17,30; 20; 22,30.
ELISEO ROSSO p. Sabotino, telef. 447.52.41. **Crimini invisibili.** Or.: 15; 17,30; 20; 22,30.
[illegible] p. Vittorio Veneto 5, [illegible] 817.16.42. [illegible] **testimone dello sposo.** Or.: 16; 18,10; 20,20; 22,30.
ERBA 1 c. Moncalieri 241, tel. 661.54.47. **La vita è bella.** Or.: 20,20; 22,30.
ETOILE v. Bucchi ang. v. Roma, tel. 530.353. **Starship Troopers - Fanteria dello spazio.** Or.: 16,05; 19,50; 22,25.
FARO v. Po 30, tel. 817.3323. **Titanic,** regia J. Cameron, con L. Di Caprio, K. Winslet. Or.: 18,05; 21,40.
FIAMMA c.so Trapani 57, [illegible]. 3852057. **The Jackal.** Or.: 14,15; 17; 19,45; 22,30.
IDEAL c.so Beccaria 4, tel. 521.4316. **Paradiso perduto.** Or.: 15,30; 17,50; 20,10; 22,30.
KING v. Po 21, [illegible]. **Monella,** di T. Brass. V. M. [illegible]. Or.: 14,30; 16,30; 18,30; 20,30; 22,30.
[illegible] Santa Teresa 5, tel. 534.614. **Marius** [illegible]. Or.: 16,30; 18,30; 20,30; 22,30.
LUX Gall. S. Federico, t. 541.283. **Titanic.** Or.: 14,20; 17,55, 21,30.
[illegible] **UNO** v. Montebello [illegible], telefono 817.10.48 **Crimini invisibili (The End of Violence).** Or.: 16; 18,10; 20,20; 22,30.
[illegible] 1 [illegible] Pomba 7, tel. 812.41.73. **Boogie Nights.** Viet. [illegible] 14. Or.: 15,30; 18,30; 21,30.
NAZIONALE 2 v. Pomba 7, tel. 812.41.73. [illegible]-[illegible] **signora Thatcher.** Orario: 15,30; 17,50; 20,10; 22,30.
OLIMPIA 1 [illegible] Arsenale [illegible], telefono [illegible]. **The Boxer.** Orario: 15,15; 17,40; 20,05; 22,30.
OLIMPIA 2 v. Arsenale 31, telef. 532.448. **L'uomo della pioggia.** Orario: 15; 17,30; [illegible] 22,[illegible].
[illegible]. [illegible] Settembre 15, [illegible]. 531.400. *Sala 1:* **In & Out.** Or.: 15,10; 17; 18,50; 20,40; 22,30. *Sala 2:* **Simpatici & antipatici.** Or.: 15,50; 18,05; 20,20; 22,30. *Sala 3:* **The Ja-[illegible]** Or.: 15; 17,30; 20; 22,30. *Sala 4:* prossima apertura.
ROMANO Galleria Subalpina, tel. 562.01.45. **Harry [illegible] pazzi** Or.: 16,15; 18,20; 20,25; 22,30. Ingr. pomeriggio 7000; sera 11.000.
STUDIO RITZ v. Accaia 2, telefono 819.01.50. **L'avvocato del diavolo.** V.M. 14. Or.: 16,50; 19,40; 22,30.
VITTORIA v. Roma 336, tel. 562.1789. [illegible]-**La cicogna.** Or.: 15,45; 18; 20,15; 22,30.

TEATRI

TEATRO REGIO. [illegible] Regio itinerante. Concerti degli strumentisti dell'Orchestra [illegible] Teatro Regio. Ore 21 scuola ex A. Negri, via Negri 23 Ensemble di fiati, archi e pianoforte (informazioni tel. 443.5250). Ore 21 Istituto Fall di Bruno, via Le Chiuse 30, Settimino di fiati, archi e percussioni. Informazioni tel. 443.5411.
[illegible] [illegible] P. Rossaro. Riposo.

LA MONDANITA'

[illegible]

Apre «1ª Classe»

L'intensa settimana dello stilista cuneese Alviero Martini, che ha appena trionfato nelle sfilate di moda a Milano, conquistando gli sguardi ammirati degli esperti del pret-à-porter e importanti servizi in tv e sulle riviste del settore, [illegible] concluderà sabato pomeriggio nella sua città natale. Alle 17, Alviero Martini inaugurerà infatti la sua boutique «1ª Classe», in via Felice Cavallotti 3b, dove troveranno posto accanto alle celebrate pelletterie che riproducono antiche carte geografiche, le nuove creazioni dello stilista nell'abbigliamento [illegible] negli accessori, fra cui la nuova linea di orologi e profumi che sta già riscuotendo grandi consensi. L'inaugurazione della boutique, di cui si parlava da tempo, riporta «ufficialmente» a casa il marchio di Alviero Martini, che ha conquistato già da tempo le metropoli di tutto il mondo, da Roma a Tokio, da Parigi a New York. A consigliare la clientela cuneese di «1ª classe» saranno la sorella di Alviero, Silvia e la nipote Barbara ma, tra un impegno e l'altro, sarà possibile incontrare anche lo stilista.

[illegible]

Gran ballo a Palazzo

I saloni del Lovera Palace Hotel di Cuneo, appena inaugurato, si apriranno domani sera, alle 20,30, per accogliere il gran ballo organizzato a scopi benefici dallo Zonta international club [illegible] Cuneo, presieduto da Piera Vigna. L'iniziativa, che già da alcuni anni [illegible] sodalizio femminile rinnova, coinciderà con l'inaugurazione della nuova sede del club, che s'insedierà nei prestigiosi locali di Palazzo Lovera. La serata, riservata agli invitati, servirà a raccogliere fondi a favore della sezione di Cuneo dell'Admo (Associazione donatori midollo osseo), intitolata [illegible] Milena Crosetti, tra le fondatrici e primi presidenti dello Zonta di Cuneo.

[illegible]

Arcigola di Saluzzo

«A cena [illegible] i vini di Valentino Miglioris invita l'«Ostu dij Baloss» di Saluzzo per presentare la neonata «Condotta Arcigola del Marchesato di Saluzzo», che consente ai soci dell'Arcigola Slow Food di [illegible] anche un punto di riferimento per l'area di Saluzzo, Savigliano, Racconigi, Bègnolo e Barge. La cena, che s'inizierà alle 20,30, presenterà i prodotti, fra cui alcune novità assolute, dell'azienda Rocche dei Manzoni di Monforte, abbinate ai piatti ideati dallo chef dell'«Ostu dij Baloss», Davide Testa. La cena [illegible] mila lire per i non [illegible] i e 50 mila per i soci) è limitata [illegible] cinquanta convitati. Prenotazioni allo 0175/248618.

[illegible] **Pescatori**

Organizzazione generale KRONOS Tel. 011/66.44.111 r.a.

Expo 2000

Il giro del mondo in 5 giorni

Con il patrocinio di

CITTÀ TORINO

PROVINCIA di TORINO

REGIONE PIEMONTE

fiavet

ExpoVacanze 98

Cinque giorni di sport, vacanze, allegria, novità: basta con il solito tran-tran, parte la fiera più vacanziera che c'è: ExpoVacanze '98 è per te! Cinque giorni per pensare alle prossime vacanze, vivendo già un po' come in vacanza: girando di qua e di là, tra cultura e avventura, scegliendo una crociera o un agriturismo, un centro termale o una beauty-farm, valutando un viaggio o una comoda pensione tutto relax. ExpoVacanze '98: basta entrare per fare il giro del mondo!

In collaborazione con

Alitalia

SANPAOLO
ISTITUTO BANCARIO SAN PAOLO DI TORINO SPA

Con lo stesso biglietto si possono visitare

NUOVO!! EXPO FITNESS

Due padiglioni destinati al fitness con una grande convention* di aerobica-funky-step e possibilità di prove pratiche gratuite con trainer di livello internazionale come Mia Hamm, Richard Diamante, Robin Shelton ... Tutto il meglio delle attrezzature, dell'abbigliamento, delle calzature, dell'alimentazione!

*Expo Convention organizzata da fiavet

11-15 marzo 1998
Torino Esposizioni

THERMÆ SALUS®
Sezione speciale dedicata ai centri termali del benessere psicofisico per ritrovare in se nuove armonie e nuove energie.

RAIL EXPO
Il mondo ferroviario in vetrina: i viaggi più belli e spettacolari, il modellismo, i plastici.

orari:
feriali 15-24 • domenica 10-22

Calcio Eccellenza: Saluzzo deluso dal pari con il Bra

Albese, la «bestia nera»

Ha soffiato 6 punti all'ex capolista

L'Albese (nella foto Murialdo in una delle ultime gare) ha inflitto all'Acqui la seconda sconfitta stagionale

ALBA. La quinta ritorno dell'Eccellenza di calcio ha fatto registrare l'ennesimo ribaltone in vetta alla classifica. Fra le protagoniste della giornata, l'Albese che si è confermata la bestia nera dell'Acqui, infliggendo all'ex capolista la seconda sconfitta stagionale.

Quello degli azzurri è stato un più netto di quanto non dica il punteggio di 1-0 ottenuto grazie a una splendida «rasoiata» del giovane Almasso al termine di un'azione in velocità della formazione . Così, dopo il 3-1 dell'andata, l'undici di Chicco Lombardi si è ripetuto, strappando all'Acqui 6 punti su 6.

La vittoria ha rilanciato le ambizioni azzurre sottolinea Lombardi: «Il campionato si deciderà solo quando arriverà il caldo, non siamo troppo staccati dal vertice. Dopo la sconfitta di Asti mi aspettavo una reazione positiva che effettivamente c'è stata. Siamo riusciti a recuperare alcuni giocatori fondamentali in campo la differenza si è vista».

E' finito invece in parità (1-1) l'atteso derby della «Granda» tra Saluzzo e Bra. Unanimi i commenti negli spogliatoi. «Dobbiamo cambiare mentalità, perché ci possiamo permettere il calo che abbiamo avuto nel secondo tempo - ha detto l'allenatore granata Ezio Bertuzzo -. Nel primo abbiamo dominato ed avremmo dovuto concretizzare maggiormente la nostra superiorità». «Stavolta ci è andata bene - ha replicato il del Bra Pietro Sartori -: nel primo tempo avrebbero potuto massacrarci. Noi abbiamo segnato con l'unico tiro in porta».

Nulla da fare, invece, per il Villafranca battuto 3-0 a Novi. «Abbiamo tenuto fino al 65', poi siamo crollati - ha detto il presidente Elio Pipino -. Purtroppo quando subiamo un gol non siamo in grado di reagire e sappiamo rimontare».

Carmela Vitali guiderà il Club Alba

Tennis di serie A ritorna in campo

Il maestro **Moreno Baccanelli** con **Carmela Vitali**, classificata A3

ALBA. Sabato, a partire dalle 15,30, al Tennis club di Diano d'Alba, frazione Ricca, si presenta la nuova stagione del circolo che culminerà con la partecipazione al Campionato nazionale serie A.

Capitana della squadra sarà Carmela Vitali, classe '65, 14 anni convocata in Nazionale con Reggi Cecchini, già Tricolore di doppio Under 16 Under 18, per 10 anni B1 (numero 18 in Italia), nel '90 280 nella classifica mondiale Wta. La Vitali segue le «promesse» Rachele Allena, Liliana Maria Alvo, Fredrick Fassio, Giuseppe Ciasullo Laura Accastello.

A guidare la squadra di serie A sarà il maestro Moreno Baccanelli (che coordina lo «staff» composto da Carmela Vitali Claudia Marsili - A3 -, Valeria Mantegazza, Marcella Lorenzin - B2 - e la B3 Elisabetta Marino), già responsabile tecnico dei «team» nazionali di serie B al Match Club Bra e allo Sporting Club Fossano. Nel curriculum di Baccanelli, che nell'89 ha ottenuto qualifica internazionale Uspir «professionale», la frequenza ai corsi delle più celebri scuole internazionali; fra loro, la «Bollettieri Tennis Academy», la «Dennis Van Meer school quella di Bob Bratt («coach» di Ivanisevic Medvedev»). [r. s.]

GRANDA SPORT

Volley

Ancora biglietti per Alpitour Traco-Modena

Ieri si sono esauriti i biglietti numerati di primo anello e laterale della supersfida Alpitour Traco-Modena di sabato al Palazzetto (ore 15,30). Nelle prevendite (in sede, nelle filiali Bre, all'ufficio passeggeri Alpitour e al bar Oscar) sono ancora disponibili tagliandi numerati del secondo anello e tutti i posti non numerati. Sabato, intanto, per i possessori di abbonamenti numerati, scade l'opzione per l'acquisto dei biglietti con la stessa poltroncina per la «Final Four» di Coppa delle Coppe del 14 15 marzo. [r. s.]

Calcio

«Torneo Province»: i convocati in Rappresentativa

Lunedì, al campo «Morino» di Savigliano, 18, selezione della Rappresentativa cuneese Seconda e Terza Categoria per il «Torneo delle Province». I prescelti sono: Barberis, Magliano e Serale (Savigliano '81); Rapalino (Koala); Roccini e Bertan (Caramagnese); Fortunato, Nigro (Ceresole); Borgese, Marengo (Cervere); Scanavino, Manzone (Rocca); Valsania (Montà); Dirago e Garau (Gallo); Monge e Carraretto (Valvaraita); Grasso e Pepino (Genola); Allasia, Martinelli, Casale (Cavallermaggiore '97); Tripodi, Colabuffa (Europa); Pepparin (Canalese); Iannaccone, Gandino (Auxilium Bra); Martinelli, Marengo (Lamorrese); Palmero (Auxilium Saluzzo); Di Ruggiero (Polonghera); Cravero, Origlia, Demarchi (Musiello); Cortassa (Lagnasco); Daniele (Moretta); Giaccardi (San Sebastiano); Vianzino (Sanfront). Seconda selezione chiamata dal «ct» Claudio Migliore per l'11 marzo al campo Valco di Mondovì. I convocati: Siccardi, Occelli e Penta (San Paolo Cuneo); Roberi (Bagnasco); Rinaldi, Bruno e Minnozzo (Azzurra); Ferrino (Cortemilia); Macagno e Civalleri (Peveragno '85); Manfredi, Boazzo (Garessio); Mana e Mellano (Augusta Benese); Aimar (Bridel Villamairana); Lovera e Rossi (Caraglio '83); Rivara e Miglio (Virtus Carassone); Macario (Chiusa Pesio); Uberti Gallo (Alma Brenta Ceva); Lai, Ferro, Congera (Boves); Manassero, Vallauri (Robilante); Nasi e Peirone (Olympic); Chiri, Deganello (Borg '83); Manica, Boi (Usque Tandem); Ferrino (Cortemilia); Colucci (Albanova); Vecchier (Santa Margherita); Negro (Castagnito). Dirigente responsabile delle Rappresentative Vincenzo Musella; accompagnatore Renato Vaira; vice allenatore Paolo Zavattaro; preparatori atletici Walter Golé e Gino Martufi; massaggiatore Gregorio De Luca. [r. s.]

Sci

Entracque, stasera pista notturna gratis alle donne

Dalle 20,30 alle 23 di stasera, ultimo appuntamento con la pista notturna di Entracque, che chiude ufficialmente la stagione (anche per i tradizionali giornalieri). Per l'occasione, e approfittando della concomitante Festa della donna domenica 8, stasera l'ingresso alle sciatrici sarà gratuito. Il prossimo anno Entracque proseguirà l'attività, che comprende anche l'efficiente «staff» di maestri a disposizione degli sportivi. [r. s.]

GIOVEDI' 5 MARZO 1998

Golden boys

VOTATE I GIOVANI CALCIATORI

Consegnare o spedire a La Stampa, Golden Boys Cuneo, Casella Postale 2, 10100 Torino Centro

PRIMI CALCI società

PULCINI società

ESORDIENTI società

GIOVANISSIMI società

ALLIEVI società

JUNIORES società

CUNEO. Sono 112.338 i voti finora ricevuti per la seconda edizione del referendum «Golden boys-La Stampa» sui giovani calciatori del Cuneese. In testa alle varie classifiche restano giocatori del San Paolo. Luca Barucco, con 2913 preferenze, è il «leader» della categoria Primi Calci. Simone La Dolcetta, 4834 voti, guida fra i Pulcini. Gabriella Triolo è in vetta alla graduatoria Esordienti con 5349 voti (si del più alto punteggio in assoluto). Fra i Giovanissimi è primo Davide Dottore (San Paolo), 4405 preferenze; Alberto Mellano è al comando fra gli Allievi (3920), mentre Francesco Mellis (3929) è il più votato nella fascia Juniores. [r. s.]

Tecnici e atleti

Boves parla di psicologia nello sport

BOVES. «La psicologia nello sport, 400 domande e risposte» è il titolo del volume che sarà presentato giovedì 12, ore 21, all'Auditorium «Borelli». Col moderatore Giuseppe Grosso de «La Stampa», il «coach» Maurizio Benetti (che ha allestito la serata per la Società Boves Basket Ball, col Comitato provinciale della Federbasket e il Comitato nazionale allenatori) e l'assessore allo Sport Aldo Baudino, sarà presente l'autore del libro, Vincenzo Prunelli, medico chirurgo, presidente dell'Associazione italiana psicologia dello sport e direttore del Centro psicologia dello sport.

«Vi trovo immediatezza, praticità e capacità di rendere vivi e subito fruibili concetti astratti non facilmente applicabili» si legge nella prefazione al libro, scritta dal presidente della Figc Luciano Nizzola, che aggiunge: «Vedo la proposta di cultura dello sport che sintetizza le conoscenze, i comportamenti, gli strumenti i metodi già attuati nello sport e quelli propri di altri campi». [r. s.]

BOCCE

Terza nel girone di A2

La Cr Saluzzo qualificata per i play-off

SALUZZO. Stagione-super per i bocciofili dell'Auxilium-Cassa risparmio, protagonisti sia in A2, sia nel torneo cadetto.

Grazie al successo (12-8) sul Dlf Asti, la società del presidente Aldo Allasia ha chiuso al terzo posto il girone Ovest di A2 (vinto dalla Rapallese, che sale così nel massimo campionato) è qualificata per i play-off scudetto che scatteranno sabato. Dalle 14, i ragazzi del «dt» Guido Ghietti sfideranno, a Saluzzo il «Quadrifoglio» Udine, primo nell'A2 Est. Gli «Autonomi» Fossano (vittoriosi 14-6 Bra, che retrocede in col Roverino) chiudono quarti.

Forti Sani Fossano Auxilium-Cr Saluzzo si sono qualificate per i play-off. Sabato, dalle 15, nell'impianto «La Tola» a Chivasso, in programma le sfide Forti Sani-Rivolese e Auxilium-La Perosina; le vincenti si contenderanno, nella finalissima, la promozione prossimo torneo A2. Stasera (si gioca dalle 21) scatta il campionato provinciale di serie C. [r. s.]

SPAZIO AFFARI

IMMOBILIARE VENDITA

TORINO PROVINCIA

BRANDIZZO nuovi [illegible] 3 camere cucina servizi termoautono[illegible] box doppio da L. 205 milioni mutuo. Balocchio 581.9530.
[illegible] vendesi casetta indipendente [illegible] terreno di pertinenza a L. 185 milioni. M. Casa 770.7531.
COLLEGNO vendesi 2 alloggi nuova [illegible] struzione da 100/115 mq box prezzo trattabile. Tel. 562.2513 pasti 541.338.

[illegible]
Via Pietro [illegible] nuova signorile luminoso soggiorno cucinotta camera bagno L. 185 milioni. Gabetti 405.3870.

COLLINA Moncalieri villa panoramica su 3 livelli 360 mq più [illegible] mq [illegible] giardino, S.R.C. 669.2777.
GASSINO L. 190 milioni recente mq 90 [illegible] cucina 2 [illegible]sere bagno [illegible] sarda garage giardino. Tel. 812.5640.
[illegible]LE di Volvera libero in palazzina salone 3 camere cucina biservizi ta[illegible]zo box. Ipi 561.7091.
GIAVENO libera porzione di casa su 3 piani soggiorno 2 camere cucina 2 bagni box tavernetta. Emmedue 582.6497.
IMPRESA vende da L. 350 milioni ultima [illegible] e schiera o s[illegible]ole giardino cintura To /Nord, Parmuto. [illegible] 812.5640.
LA MANDRIA villa unifamiliare [illegible] 3 piani giardino mq 4000 [illegible]. Fimmter immobili. [illegible].

MONCALIERI
precollina zona esclusiva prestigiosi appartamenti indipendenti in villa d'epoca [illegible] catalogo varie m[illegible] giardino box prezzo affare. [illegible]

MONCALIERI via Stefriere alloggio libero ingresso 2 camere tinello cucinino bagno 3° piano. Mq 90. Silpa 619.9494.
MICHELINO prestigioso salone 2 camere cucina 2 servizi prezzo affare. Tel. 680.9560.
MICHELINO zona residenziale alloggi nuovi signorili di salone 2 camere cucina doppi servizi giardino mansarda da L. 290 milioni. M. Casa 770.7531.
PINO villa centrale perfette condizioni con 2 alloggi di mq 180 e mq 100 mansarda terrazzi ampio giardino. Mapi 640.421.
REVIGLIASCO splendido ristrutturato doppi ingressi salone 3 camere cucina 2 bagni terrazzo 2 box. [illegible].

RIVALTA
villa indipendente con piscina in tranquilla zona residenziale. Ottime finiture. Gabetti 956.6022.

RIVOLI via Vecco doppi ingressi salone 5 camere cucina 3 bagni posti auto. Mq 250. Silpa 619.9694.
ROSTA porzione di bifamiliare [illegible] mq totali ingresso e giardino privato composta di 2 alloggi. Azienda VIP 839.5535.
SETTIMO via Vercelli alloggio di ingresso soggiorno [illegible] 2 [illegible] bagno 3 ripostigli 4° piano. Mq 98. Silpa 619.9494.
S. MAURO TORINESE signorile villa [illegible] noramica su 3 piani mq 700 piscina in[illegible]na ed ampio terrazzo. G.E.A. 562.9939.
TROFARELLO precollina porzione di bifamiliare [illegible] con g[illegible]. Studio Cerruti 640.7163.
VENARIA REALE via San Marchesa 9 residenziale signorile, nuov[illegible] con parco cond[illegible], pronta consegna ingresso, salone 2/3 [illegible] cucina [illegible], termoautonomo videocitofono box auto. Permute, dilazioni mutui. [illegible] vendita in loco [illegible] a sabato 9,30/13 - 14,30/19, M.C.S. 452.7977.
VILLA a Meana di Susa recente signorile salone 5 camere cucina biservizi ampio garage giardino affare. Tel. 437.4248.
VINOVO Torrotte villa salone 5 camere cucina 3 servizi ampio garage terreno cintato mq 1500, Vende Cervino 011 751.944.
165.000.000 fronte Monviso villa libera 4 lati 200 mq 2500 mq terreno 65 km To Sud. Il Punto Imm. 597.497 - 595.209.
38.000.000 canavese casa abitabile libera 2 lati 5 v[illegible] bagno 500 mq di terreno. Il Punto Imm. 597.497 - 0336 816.688.

PIEMONTE

AFFARE [illegible] panoramiche Monferrato vicinanze Asti 40 [illegible] da Torino vendesi bellissima [illegible] campagna ristrutturata su 2 piani composta: ampissima cucina, soggiorno, 6 camere letto, 3 servizi, dispensa, lavanderia, stupenda mansarda con ampia vetrata, terrazzi [illegible] panoramici, barbecue attrezzato, cantina attrezzata per vinificazione, garage, rimessa. Terreno [illegible] e corpo [illegible] mq 5.000 circa edibile: vigneto, frutteto, orto, piccolo prato. [illegible] L. 458 milioni. Tel. 0383 929.02.
COCCONATO (Asti) [illegible] unifamiliari nuova costruzione in splendida posizione panoramica porticati e box auto possibilità permuta. Intemau 011 812.4208.
LIMONE I.D.L. vende in nuova costruzione centrale (riscaldamento autonomo) fino [illegible]% mutuo, mono/bitrilocali. Visita appartamento campione. Tel. 0171 926.069 - 0337 234.746 - 0380 441.684.
SAMPEYRE mansarda due camere ampio soggiorno angolo cucina arredata servizio cantina garage ascensore al piano mai abitato. Tel. 0337 200.731.

LIGURIA

ALBENGA entroterra caratteristico appartamento su 2 piani 130 mq abitabile subito [illegible] grazia lormoall'ond[illegible] solo L. 115 milioni. Tel. 0182 992.599.
ALBENGA impresa Icomar vende alloggi vicinissimo mare. No mediazione. Tel. 02 295.19635 - 011 738.0032 - [illegible] 595.507.

AMOROSO IMM.
AL [illegible] MEDIAZIONI
PIETRA LIGURE [illegible]
[illegible] LAIGUEGLIA
BORDIGHERA VILLANOVA
[illegible] - 0336 [illegible]

DIANO [illegible] attiguissimo monolocale ampia balconata signorile L. 155 [illegible] Tel. 0183 405.959 - 0337 [illegible].
DIANO [illegible] a [illegible] mt [illegible] bilocale ristrutturato con balconata soleggiatissimo. Tel. 0183 405.[illegible].736.
FINALE LIGURE comodo negozi monolocale balcone e soffitta L. 135 milioni. Fondocasa. Tel. 019 680.710.
LAIGUEGLIA centro storico 'Palazzo Marec' zona pedonale a soli 20 metri dal mare irripetibile prestigioso trilocale duplex 70 mq con doppi servizi aria condizionata e ascensore elegantemente arredato vendo direttamente a L. 450 milioni. Tel. 0141 218.091.
[illegible] ingresso tinello cucinino camera bagno balcone box L. 235 milioni. Fondocasa 019 675.613.
OSPEDALETTI imperdibile 5 mt sul mare splendido bilocale terrazzo da ristrutturare. Casamare 0184 684.086.
PIETRA LIGURE comodo mare ingresso soggiorno cottura camera bagno balconata L. 210 milioni. Tel. 01[illegible].643.
PIETRA LIGURE via Polluplos arredato soggiorno-cucina 2 camere bagno box L. 285 milioni. Sabatelli 011 655.359.
PIETRA LIGURE 200 mt mare ampio bilocale con terrazzi L. 215 milioni. Fondocasa. Tel. 019 628.680.
PORTOFINO [illegible] chalet panoramico giardino L. [illegible] milioni più L. [illegible] ristrutturabili. [illegible] 251.9197 - 0185 287.866.

ANTI-CADUTA DERCOS
A L'AMINEXIL

IL PRIMO TRATTAMENTO A L'AMINEXIL®
EFFICACIA DIMOSTRATA DOPO 6 SETTIMANE
IN ISTITUTI OSPEDALIERI

Ecco il primo trattamento anticaduta a **l'Aminexil®** che agisce sull'invecchiamento precoce delle radici. Questo processo irrigidisce le radici e ne comprime i vasi sanguigni. I capelli così cadono prematuramente. Efficacia dimostrata dopo [illegible] **settimane** su 130 individui, con applicazione quotidiana contro placebo. L'unico trattamento anti-caduta disponibile nelle formule: speciale Uomo e speciale Donna.

Almeno 3 applicazioni alla settimana per [illegible] periodo di 2 [illegible], da ripetersi ogni anno in Primavera e Autunno. Senza controindicazioni.

IN FARMACIA

VICHY
LABORATOIRES

LA SALUTE [illegible]

RIVALIGURE inizio Residence 'Corcovado' 60 mt mare a partire da L. 3.500.000 al mq. Gonacci prenota. Tel. 0184 542.358.
SANREMO casetta 100 mq parcheggio vista mare, servito km 1,5 mare L. 250 milioni. Affare. Casa Italgest 0184 501.370.

ITALIA

BOSTA tenica Capo Rizzuto in residence parco 300.000 mq. Tutti gli sport, villino, giardino L. 69 milioni dilazionati 16 mesi senza interessi. [illegible] 035 319.666.
SARDEGNA in complesso [illegible] immerso nel verde sul mare da L. 110 milioni. Casamare 0184 684.086.
[illegible] [illegible] a picco sul [illegible] villa prestigiosa [illegible] salone giardino. Occasione. Immobilsarda [illegible] 745.500.

COSTA AZZURRA

A. NIZZA attico garantito [illegible] mare/Nuova Università in costruzione [illegible] locali con terrazzo da L. 68 milioni, bilocali con terrazzo da L. 120 milioni. Sufficienti L. 25 milioni. [illegible] mutuo pari affitto. Interim 011 504.751 - 599.782.
A. NIZZA centro 200 mt mare nuovi monolocali da L. 50 milioni, bilocali [illegible] da L. 104 [illegible]lioni, trilocali da L. 176 milioni. Interim 011 599.782 - 504.751.
AFFARE Antibes Les Pins fronte mare alloggi nuovi piscina L. 50 milioni acconto più piccola rata. Italgest 0184 449.072.
AFFARE Mentone [illegible] mare nuovi alloggi piscina parquet da L. 48 milioni acconto più piccola rata. Italgest 0184 449.072.
[illegible] unico Cap Martin appartamento nuovo vista mare terrazza box L. 255 milioni. Italgest 0184 449.072.
CANNES in nuova costruzione ultimi studio L. 60 milioni più mutuo pari affitto garantito spese ridotte. Tel. 0335 820.1219.
CANNES Punta Croisette trilocali L. 210 milioni stesso stabile affittati L. 160 milioni reddito 8%. Tel. 0335 820.1219.

GOLFE [illegible] in palazzina nuova a 300 mt dal mare mono/bilocali da L. 75 milioni. David Immobiliare 011 327.0027.
MENTON Garavan vendo ampio appartamento terrazzo giardino vista falesia. Tel. 00377 [illegible].60 - 00377 667.[illegible].
[illegible]NTECAR adiacenze residenze in villa a schiera vista mare terrazze giardini attaccati. Italgest 0184 449.072.
[illegible] centro [illegible] mare, [illegible] nuovo immobile [illegible] lusso, monolocali, bilocali, trilocali da [illegible] [illegible], Solim. Nizza T [illegible] 954. [illegible] [illegible] 4.93.97.78.87.

ESTERO

CHAMONIX
centro, golf e altre zone M.G.M. costruttore vende in chalet prestigiosi appartamenti. Mutui tasso 4,4%, garanzia bancaria di consegna. Informazioni: Milano tel. 02 551.[illegible] - Chamonix tel. 0033 [illegible] 50.84.60.

LOCALI UFFICI CAPANNONI

A. GEDIN - 562.7586 [illegible] Torin piazza Adriano libero signorile spazioso ufficio 254 mq su 2 livelli.
A. GEDIN 562.7586 corso Turati libera splendido negozio 10 vetrine 230 mq adatto anche ufficio più 2 magazzini.
CAMBIANO vendesi capannone industriale mq 1200 uffici mq 600 su 2 piani con cortile libero. Casa Si 647.2425.
CENTRALISSIMO negozio angolare su due piani ampie vetrine mq 270 e seminterrato mq 120. Tel. 562.1875.
CORSO Marconi recente costruzione ufficio salone 5 camere servizi box auto. Tel. 562.1875.

CORSO Trapani via Lancia capannoni [illegible] magazzini esposizioni commerciale [illegible] 600 e 3300 vendo. Tel. 501.919.
FRONTE [illegible] via Genova [illegible] mq [illegible] sottostante magazzino collegato mq [illegible] vendonsi L. 130 milioni trattabili. Tel. [illegible] - [illegible].
GABETTI fronte autostrada To-Sv capannone da ultimare di [illegible] mq [illegible]. Settore impresa. Tel. 011 [illegible].
GABETTI Grugliasco presso Iliea capannone in area industriale di 365 mq alto 5 mt. Settore impresa. Tel. 539.007.
GABETTI zona Nuova Cittadella Giudiziaria locali ufficio open space metratura da 300 a 1300 mq. Tel. 539.007.
MOLINETTE vicinanza magazzino ristrutturato adatto laboratorio ufficio 75 mq L. 90 milioni. [illegible] Imm. vende. Tel. 562.6283.
PROMOTER Srl 385.6212 vende prassi corso Grosseto immobile artigianale commerciale con uffici e capannone h mt 6,40 totale mq 1100.

SANTA RITA
in palazzina nuova residenziale locale negozio ampie vetrine da ultimare secondo eligenze ottimo per reddito. Germani 812.5145.

SETTIMO vendiamo/affittiamo capannoni con ante ribalta ampi cortili aree manovra adatti trasportatori lotti 400/4800 mq. Salerno 378.700 - 0337 218.290.
S. PAOLO via Rio de Janeiro nuova palazzina uffici indipendenti di mq [illegible] giardino e parcheggio privato. Silpa 619.9494.

[illegible]
la elegante [illegible] locale ufficio di 210 mq composto da 8 [illegible] e servizi. Gabetti 539.007.

[illegible] Centro locale adatto negozi uffici [illegible] ristorante mq 310 cortile privato libero L. 450 milioni. Tel[illegible].
VIA Onorato Vigliani 126 [illegible] [illegible] gozio con magazzino e box auto. A L. [illegible] milioni. Baldini Srl. Tel. 596.771.
[illegible] Rattazzi locale negozio 55 mq 2 vetrine ottimo investimento. Intemau 812.4208.

BOX AUTO
S. [illegible] via S. Marino minimo contanti mutuo senza ipoteca compiacente residenziale accesso indipendente permuta. Germani 812.5145.

MICHELINO vendesi in blocco 8 boxes nuovi a L. 75 [illegible] totali. Vendita anche singola. M. Casa 770.7531.

SAN MAURO terreno edificabile con progetto approvato [illegible] villa unifamiliare. Tel. 542.224.
VENDESI terreno mq 10.000 in frazione Toscana costruibile per villaggio turistico mare Piombino Follonica. Si accettano permute. Tel. 011 710.852 - 0368 311.3406.

[illegible]

[illegible] cerca alloggio signorile 130/150 mq Centro Crocetta Precollina massima serietà. Eliseo 562.017.

[illegible] media dimensioni ricerco in vendita casa decorosa. No perditempo. Signor Lorenzini 817.9215.

LOCALI UFFICI [illegible]

ACQUISTO muri [illegible] capannone [illegible] fabbricato contanti serietà. Tel. 568.3909 ore 14/19 - 501.354 serale.

TORINO CITTA'

[illegible]A. CASAFFITTI vicinanze strada S. Vito mq 170 in [illegible] signorile indipendente su 3 lati giardino box. Tel. 593.901 r.a.
A. VIA Nizza piazza Bengasi vuoto decoroso 3 camere cucina bagno piano 5° no ascensore L. 550 mila. Tel. 533.434.
ABBIAMO alloggi arredati per impiegati vario dimensioni e prezzi zona comoda al centro stessa casa. Dora 745.010.
ABBIAMO alloggi precollina in villa con giardino [illegible]/vuoti ottima trattative varie metrature. Interacta 566.3628.
[illegible]TASI e studenti monolocale L. [illegible] mila mensili più spese. Tel. 962.4950.
AFFITTASI corso Rosselli ingresso salone 3 camere cucina doppi servizi balconi L. 1.200.000. Sabatelli immobili 655.359.
[illegible] PO MACHIAVELLI [illegible] stupenda signorile luminoso mq 300 terrazzo soprastante o box. Tel. 812.3444.
MASSIMO D'AZEGLIO fittasi uffici metratura diversa, numero civico proprio, Tel. 02.480.00580.
VIA Somis [illegible] d'epoca signorile [illegible] arredato soggiorno camera [illegible] gno box. Intemau 812.4208.

TORINO PROVINCIA

RIVOLI elegante villa moderna 450 mq grande [illegible] [illegible] giardino mq 1500 possibilità utilizzo bifamiliare. Consuledile 437.4000.

LIGURIA

[illegible] [illegible] Golf proprietario [illegible] villeggianti appartamento [illegible] in villetta posto auto grande [illegible] tel. 0182 644.075 ore pasti.

LOCALI UFFICI CAPANNONI

A Collegno corso Francia affittasi locali mq 160/500 abbinabili h mt 8 con servizi e passi carrai. Tel. 0337 204.656.
[illegible] Cascina Vica palazzina [illegible] 400 mq ammo[illegible] magazzino 400 mq con entrata carrala. Tel. 0172 40.587.
AFFITTASI locale ex pertinenza zona via Cardinal Massaia mq 55 ad uso rappresentanza c/o ufficio senza contatti diretti con il pubblico. Scrivere: Publikompass 5637 - 10100 Torino
AFFITTASI via Guido [illegible] magazzini varie metrature 300/750 mq con uffici piano terra parcheggio. Tel. 0172 40.587.
AFFITTASI [illegible] piazza Castello ufficio mq 70 in casa signorile prezzo interessante. Sapri 533.593.
ALASSIO proprietario affitta rotarizzati due negozi collegabili centralissimi ottima posizione commerciale posto auto. Tel. 0182 644.075 ore pasti.
[illegible] vicinanza capannone [illegible] di [illegible] 14 mila terreno recintato di mq 50 mila situato a 12 km autostrada e dogana affittasi/vendesi. Tel. 011 957.4449.
CAPANNONE 10 mila mq con palazzina uffici arapi piazzali camionile cintura sud Torino ottima viabilità affittiamo a primaria azienda. Tel. 568.3942 - 568.1615.

CORSO ALLAMANO
Impresa Building affitta locali produttivi e commerciali con uffici e depositi da [illegible] 460 a 1000. Tel. 563.6260.

[illegible] [illegible] mq con ufficio luminoso mq 150 Cascine Vica L. [illegible] mese. Tel. 0172 40.587.
UFFICIO via Reni [illegible] mq adatto studio [illegible] professionale o rappresentanze L. 1.300.000. Tel. 0172 40.587.
VIA [illegible] Secondo 23, attico [illegible] con soppalco e cantina collegata. A L. 1.200.000 mensili. [illegible] Srl 596.771.
ZONA corso Regio Parco affitto [illegible] in ordine mq 300/500 con uffici cortile. Tel. 669.8821.

Zona Gran [illegible]
prestigioso ufficio
mq 500 circa su [illegible] livelli
locale indipendente con 8 posti auto
totalmente [illegible] norma legge
BALDINI 596.771

AFFITTI DOMANDE

TORINO [illegible]

A.A.A. CASAMARKET 650.9219 cerca alloggi ville vuoti arredati Torino e cintura per referenziati senza vostre spese.
A.A. KOMARCO Sas cerca per referenziati alloggi vuoti/arredati in deroga e transigi [illegible] nessuna vostra spesa. Tel. 533.914.
A. UNICASE ricerca per propria clientela [illegible] vuoti o arredati [illegible] metrature. Tel. 437.2222.
AZBISOGNA direttore generale francese possibilmente case epoca salone 4 camere cucina servizi. Interacta 566.3628.
CAPO area nota azienda ricerca alloggio mq 50/70 zona signorile. Per comunicazioni C.A. 569.2672 - 0338 266.1961.
[illegible] farmacista cercano un appartamento transitorio o patti in deroga 2/3 vani e servizi. Dora 740.489.

AUTOVEICOLI

A. ACQUISTA autovetture massima valutazione pagamento contanti. Via S. Ottavio 32 To Tel. 011 817.7242. Zona Mole.
ACQUISTA autovetture di ogni tipo massima valutazione. Autosalone D'Elia corso Orbassano 241. Tel. 351.328.
ACQUISTA autovetture usate massima valutazione pagamento contanti. Corso Montegrappa 24 B. Tel. 011 776.1698. Torino.
AUTOGILLIA acquista con vetture immediata auto fuoristrada e furgoni max serietà. Corso Umbria 35 To. Tel. 011 488.285.
AUTOTORTONA acquista vetture di ogni tipo massima valutazione e serietà. Corso Tortona 9 Tel. 817.1643 - [illegible].

VIAGGI E VACANZE

ALBERGHI PENSIONI RESIDENCES

ALASSIO Albergo Astra 0182 642.623 vicinanze mare soggiorni invernali pensione completa garage prezzi speciali.
ALASSIO Hotel Villa Serena 0182 640.035 tranquillo riscaldamento camere servizi Tv parking giardino cucina accurata.
A Lido di Classe (Ravenna) a nord di Milano Marittima Hotel King Mare *** tel. 0544.939.208 - fax 939.258. Direttamente mare pineta, senza strade da attraversare, bovando al pasti compreso. Piscine idromassaggio, pallavolo, tennis. Parcheggio. Festa, animazione. Ristorante climatizzato. Scelta menu' buffets: verdure, colazione. Camere bagno, telefono, cassette sicurezza, balconi vista mare. Pensione completa da L. 80 mila, compreso ombrelloni, lettini. Bambini gratis.
BIBIONE (VE) vendo appartamenti fronte mare e in villaggio con piscina L. 105 milioni. Invio nuovo catalogo estate agenzia Borsai tel. 0431.436.426.

MATRIMONIALI

[illegible] [illegible] **CONOSCERSI** e...vi sapetta. Massima serietà e riservatezza. Torino - corso Peschiera 281 - tel. 011 779.2872 - fax 721.3[illegible].
[illegible] Sede di To[illegible] via [illegible]ti-[illegible] 2 aperto anche festivi. Informazioni 011 437.4472.
AGENZIA MATRIMONIALE SINTONIA. Ricerca e seleziona il partner ideale [illegible] serietà discrezione e professionalità. Piazza Solferino 9, [illegible] 011 537.914.
CENTRO AGENZIE MATRIMONIALI ASSOCIATE & AUTORIZZATE. La certezza del giusto incontro nell'assoluta serietà. Amicizia, matrimoni: via Giuseppe Giusti 9, angolo corso Vinzaglio, Torino. Tel. 011 561.1055.
INCONTRI [illegible] Matrimoniale. Requisiti [illegible]: classe, [illegible], serietà d'intenti. Via Vespucci 34 bis. Tel. 558.3242 r.a.
PROFESSIONISTA settore culturale elevato livello 40enne alto atletico sensibile cerca bella colta circa 30enne scopo matrimonio. Gradito telefono. Scrivere a passaporto 882015k Iermo posta via Alfieri 10100 - Torino.
38ENNE vedova sensibile e graziosa cerca compagno serio scopo matrimonio. Tel. 011 536.840 Top Service.

VARIE

[illegible] [illegible] **M.C** 334.832 acquista oro, argenteria, monete, pietrili, in contanti. Corso Peschiera 183 - Torino.
A. ALBA GIOIELLI compra oro argento preziosi filatelia numismatica. Valuta al massimo. Tel. 323.002 To via Tripoli 85.
A. OREFICERIA GE.MA acquista oro argenteria monete preziosi alte valutazioni via Madama Cristina 42. Tel. 650.2212.
IL CORDUBIO acquista collezioni monete medaglie argenti orologi di marca. Brillanti gioielli. Milano tel. 02 864.53765.
PICCOLO, nero maschio, affettuosissimo: gattino cerca famiglia che lo adotti con responsabilità. Dott. Spano 559.0207.

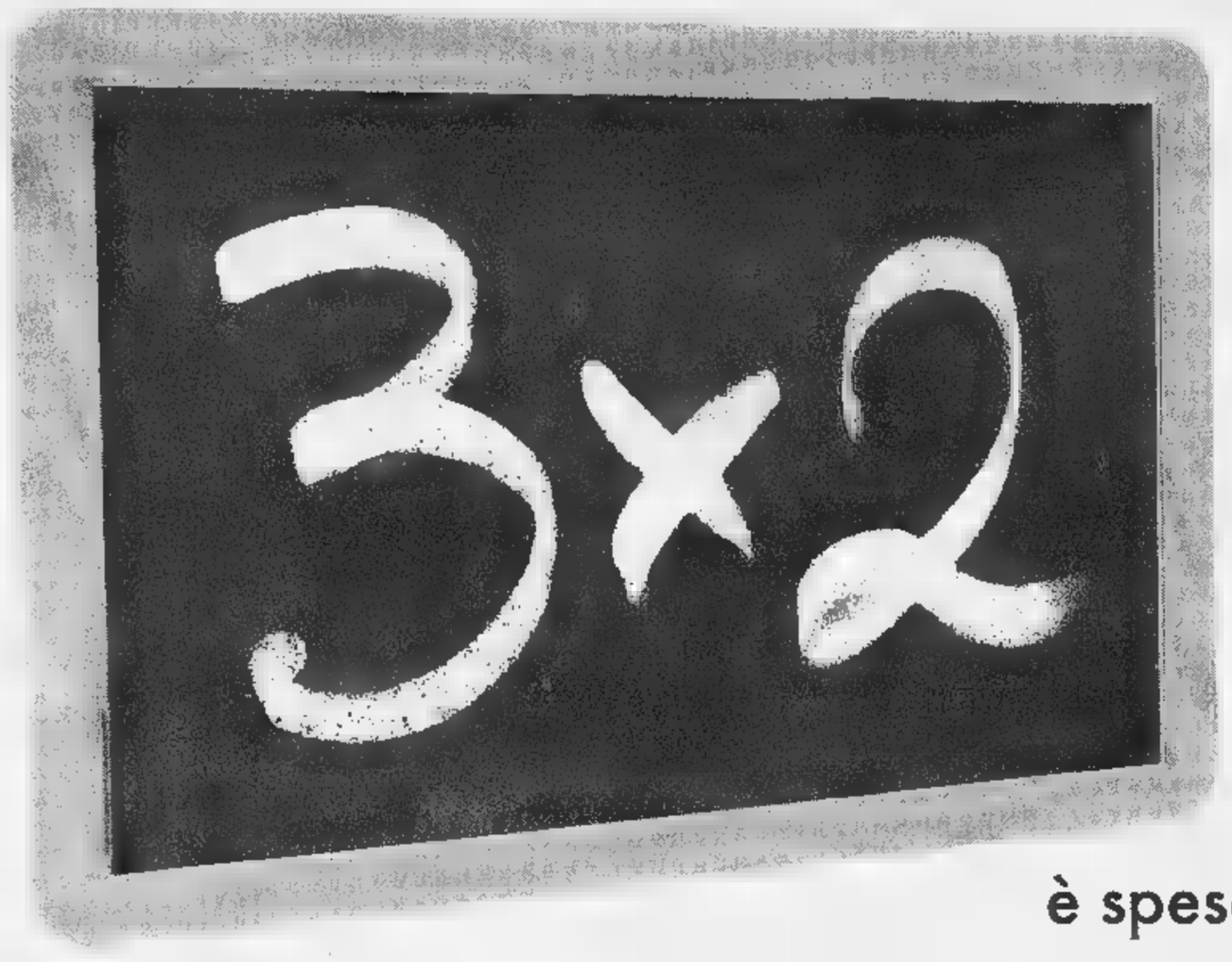

Più convenienza su tanti prodotti di qualità. Alla Coop tutta la tua spesa è spesa bene. Sino al 21 marzo.

COLONIA MARINA
gr. 600
1 pezzo 4.790 *(5.322 il kg.)* 3 pezzi **9.560**

CAFFÉ CLASSICO BAIO
gr. 250 x 2
1 pezzo 8.240 *(10.987 il kg.)* 3 pezzi **16.480**

OLIO EXTRAVERGINE ANTICHI OLIVI - cl. 75
1 pezzo 6.890 *(6.124 il lt.)* 3 pezzi **13.780**

PASSATA DI POMODORO POMODORISSIMO - gr. 700
1 pezzo 1.740 *(1.657 il kg.)* 3 pezzi **3.480**

FAGIOLI VALFRUTTA
borlotti o cannellini - gr. 250 x 3
1 pezzo 2.940 *(2.613 il kg.)* 3 pezzi **5.880**

BIRRA HENNINGER
cl. 66
1 pezzo 1.470 *(1.485 il lt.)* 3 pezzi **2.940**

VINO BARBERA D'ASTI TERRE DA VINO - cl. 75
1 pezzo 5.940 *(5.280 il lt.)* 3 pezzi **11.880**

BURRO ORO BIRAGHI
gr. 250
1 pezzo 3.600 *(9.600 il kg.)* 3 pezzi **7.200**

PARMIGIANO REGGIANO PARMAREGGIO - gr. 125
1 pezzo 4.990 *(26.613 il kg.)* 3 pezzi **9.980**

FORMAGGIO LINDENBERGER
gr. 150
1 pezzo 4.500 *(20.000 il kg.)* 3 pezzi **9.000**

INVERNIZZINA
gr. 200
1 pezzo 3.200 *(10.667 il kg.)* 3 pezzi **6.400**

PATATE FRITTE FINDUS
gr. 450
1 pezzo 2.360 *(3.496 il kg.)* 3 pezzi **4.720**

BAGNOSCHIUMA BALAY
sandalo - vaniglia o rosa - ml. 500
1 pezzo 4.990 *(6.653 il lt.)* 3 pezzi **9.980**

UOVO AL LATTE NUIZIATI
gr. 230
1 pezzo 5.990 *(17.362 il kg.)* 3 pezzi **11.900**

PASTA DI SEMOLA COOP
gr. 500
1 pezzo 890 *(1.187 il kg.)* 3 pezzi **1.780**

OLIO DI SEMI DI MAIS COOP
lt. 1
1 pezzo 2.790 *(1.860 il lt.)* 3 pezzi **5.580**

TONNO NOSTROMO
in olio di oliva - gr. 160 x 2
1 pezzo 4.990 *(10.396 il kg.)* 3 pezzi **9.980**

ACQUA FRIZZANTE SAN BENEDETTO - lt. 1,5
1 pezzo 790 *(351 il lt.)* 3 pezzi **1.580**

VINO PINOT CHARDONNAY PASQUA - bianco o rosé - cl. 75
1 pezzo 6.290 *(5.591 il lt.)* 3 pezzi **12.580**

YOGURT VIPITENO
alla frutta - gr. 125 x 2
1 pezzo 1.430 *(3.813 il kg.)* 3 pezzi **2.860**

MOZZARELLA SANTA LUCIA
gr. 125
1 pezzo 2.210 *(11.787 il kg.)* 3 pezzi **4.420**

FORMAGGIO GRATTUGIATO BIRAGHI - gr. 100
1 pezzo 2.570 *(17.133 il kg.)* 3 pezzi **5.140**

FORMAGGIO PHILADELPHIA
gr. 62,5 x 2
1 pezzo 2.300 *(12.267 il kg.)* 3 pezzi **4.600**

PIZZE MARGHERITA COOP
gr. 520
1 pezzo 6.850 *(8.782 il kg.)* 3 pezzi **13.700**

ALLUMINIO PER ALIMENTI DOMOPAK - mt. 8
1 pezzo 2.290 3 pezzi **4.580**

SHAMPOO ANTICA ERBORISTERIA
ml.250
1 pezzo 3.290 *(8.773 il lt.)* 3 pezzi **6.580**

SCONTO 33%

GORGONZOLA DOP
anziché 19.900 *il kg.* **13.260**

PECORINO FIOR DI VALLE AROMATE
anziché 17.800 *il kg.* **11.860**

MORTADELLA CASA MODENA
anziché 17.500 *il kg.* **11.660**

SPECK CON PESA GASSER
anziché 21.800 *il kg.* **14.530**

PROSCIUTTO COTTO GRAN PREMIO
anziché 27.800 *il kg.* **18.530**

CONIGLIO NAZIONALE
anziché 11.500 *il kg.* **7.700**

CONIGLIO
anziché 10.500 *il kg.* **7.000**

PETTI DI POLLO
conf. minima kg. 1
anziché 11.500 *il kg.* **7.700**

HAMBURGER DI BOVINO ADULTO
anziché 15.950 *il kg.* **10.680**

FEGATO DI BOVINO ADULTO
anziché 8.950 *il kg.* **5.990**

FEGATO DI VITELLO
anziché 22.900 *il kg.* **15.340**

SALVO EVENTUALE ESAURIMENTO SCORTE

coop
LA COOP SEI TU.

ITALFIDI
PRESTITI A TUTTI [redacted]
SOCIETA' ISCRITTA UFFICIO ITALIANO CAMBI N° 4395
[redacted] ANTICIPATA
[redacted] 13
☎ 81.26.61 - 81.36.47

LA STAMPA
GENOVA
E LEVANTE

Giovedì 5 Marzo 1998 LV 37

Genova, via Varese 2, tel. 565.716-532.272

ITALFIDI
PRESTITI A TUTTI SUBITO!!!
SOCIETA' ISCRITTA UFFICIO ITALIANO CAMBI N° 4395
NESSUNA SPESA ANTICIPATA
GENOVA - Via Assarotti, 13
[redacted]

I sindacati: E' stata dissolta la memoria storica e l'esperienza del personale

«Questi i mali delle Ferrovie»

Tagli agli organici, troppi prepensionamenti

GENOVA. I ferrovieri genovesi, sia i macchinisti, sia tutti gli altri lavoratori a terra e viaggianti, vivono [redacted] clima molto teso. Ieri mattina, i responsabili dei sindacati confederali Cgil-Cisl-Uil, hanno cercato di fare il punto sulla situazione: «A [redacted]fferenza del Comu dei macchinisti che ha proclamato lo sciopero contestualmente al licenziamento dei macchinisti ritenuti responsabili dell'incidente della Spezia, noi confederali abbiamo voluto percorrere formalmente la prassi prevista con la direzione delle Fs: abbiamo chiesto la costituzione d'una commissione arbitrale, abbiamo chiesto almeno la sospensione del provvedimento [redacted] attesa delle decisioni dell'arbitrato. Solo di fronte ai ripetuti [redacted] della direzione abbiamo, [redacted] malincuore, proclamato lo sciopero di 8 ore, dalle 10 alle 18 - perchè non abbiamo voluto danneggiare studenti [redacted] pendolari - del prossimo venerdì 13 marzo». L'11 marzo, invece, sciopereranno i macchinisti del Comu. Aggiungono i dirigenti sindacali: «Se I vertici delle Fs insisteranno nel loro atteggiamento, ci saranno altri scioperi. Noi riteniamo che l'attuale gestione delle Ferrovie sia assurda: si taglia in maniera sconsiderata, pensando che la diminuzione del costo del lavoro sia l'unico sistema per rimettere in sesto l'azienda. La manutenzione? E' ovvio che è molto allentata: un tempo le macchine [redacted] erano impiegate così frequentemente: restavano più tempo in officina ed erano sottoposte a frequenti [redacted] più approfondite regvisioni. Lo stesso valeva per quel che riguardava le linee».

Ma la requisitoria dei sindacati n[redacted] [redacted] finita: «I prepensionamenti selvaggi hanno depauperato le Ferrovie italiane del personale con memoria storica e con esperienza consumata.

Ferrovie italiane nella bufera: ormai in stazione si «naviga» a vista

Molti aspetti del nostro lavoro [redacted] legati alla pratica e non [redacted]'è tecnologia che possa sostituirla. Nel controllo delle rotaie faceva di più l'esperienza del controllore che [redacted] piedi, con la lampada ad acetilene, seguiva il percoso, piuttosto che [redacted] carrello elettronico».

Ma non basta: si ricordano i ferrovieri super-esperti che capivano con un'occhiata [redacted] eventuale guasto o che riconoscevano «a fiuto» il carico dei convogli merci. Non è [redacted] revival d'una maniera artigianale di vivere e lavorare «a misura d'uomo», ma la radiografia d'una azienda che, anche se a livello economico, deve fornire servizi [redacted] pur sempre una struttura pubblica. «E' anche difficile - spiegano i ferrovieri - [redacted] interlocutori sul piano sindacale, perchè abbiamo di fronte un frazionamento eccessivo di aziende, ognuna delle quale svolge un ruolo diverso. Solo Cimoli e Demattè sono interlocutori univoci».

Nel frattempo è proseguito a Genova - la sentenza è attesa per la prossima settimana - il processo contro cinque ferrovieri coinvolti nell'incidente di Terralba del 1993. La difesa ha chiesto l'assoluzione per tutti gli imputati.

Paolo Lingua

Convegno internazionale di studi

Sessant'anni fa nasceva il Gaslini

Inaugurato da Mussolini nel 1938 è il più famoso centro per l'infanzia

GENOVA. Con un convegno internazionale di studi, in cui si spazierà dalla pediatria alla genetica, l'Istituto Giannina Gaslini festeggia il 60° anniversario della sua fondazione. Il più famoso centro [redacted] ricerca [redacted] di terapia per le malattie dell'infanzia venne inaugurato da Benito Mussolini, il 15 maggio 1938. Il Duce quel giorno visitò anche l'«Autocamionale», una delle prime autostrade italiane che copriva il percorso da Genova a Serravalle: tuttora utilizzata, è [redacted] tratto discendente della A7.

Gerolamo Gaslini, nato a Monza, ma naturalizzato genovese, imprenditore [redacted] finanziere poliedrico (il suo impero comprendeva società finanziarie, flotte conserviere, banche, oleifici, biscottifici, industrie alimentari, società immobiliari, ecc.), realizzò il grande ospedale, in memoria d'una sua figlia, Giannina, morta [redacted] 12 anni nel 1917 di peritonite. Gaslini acquistò i terreni e costruì, anche sul piano giuridico e istituzionale, la sua «creatura» a cavallo tra gli Anni Venti [redacted] Trenta. Poi nel 1938, con una gestione di medici che erano stati scelti tra i più brillanti della pediatria genovese e italiana, la struttura cominciò a funzionare. Nel 1942, le redini scientifiche del Gaslini venno assunte dal prof. Giovanni De Toni, uno dei padri della pediatria italiana di questo secolo. Tutte le fortune della famiglia Gaslini furono conferite nel dopoguerra nella Fondazione che ancora oggi ha risorse per concorrere a finanziare la ricerca. Gerolamo Gaslini morì nel 1964, venticinque anni dopo scomparve la sua figlia ed erede, Germana. L'Istituto celebra la sua ormai lunga vicenda, ricordando il fondatore, con un convegno scientifico: si attende la relazione del cardinale Dionigi Tettamanzi [redacted] genetica e morale. [p.l.]

24 ORE

RISARCIMENTO

E stato due anni in carcere ma del boss aveva solo il nome

E' stato rinchiuso in [redacted] ingiustamente per due anni e mezzo. La Corte di Appello di Genova ha deciso un risarcimento di 70 milioni. Vincenzo La Rosa, 46 anni, originario di Taurianova, [redacted] in comune [redacted] alcuni boss della malavita calabrese solo il cognome e il luogo di nascita. Fu arrestato il 5 maggio 1994 in [redacted] grossa operazione anticrimine condotta nel Ponente ligure e venne liberato solo dopo l'assoluzione avvenuta nel luglio del 1997. Dopo la sentenza presentò richiesta di risarcimento per i danni morali [redacted] materali subiti. [m. c. c.]

BANCHE

Un 1997 molto positivo per «Genova e S. Giorgio»

Bilancio positivo per la Banca di Genova [redacted] San Giorgio: nel 1997 è cresciuta del 26% la raccolta indiretta e le attività finanziarie della clientela sono aumentate del 28,4% rispetto al 1996. Anche l'utile di fine esercizio ha registrato nel 1997 un andamento positivo raggiungendo 3 miliardi e 627 milioni. [m. c. c.]

PROPOSTA

«Più potere alle Regioni nel settore della viabilità»

Più poteri alle Regioni nel settore della viabilità. La Liguria ha chiesto che, rispetto a quanto previsto dalla legge Bassanini, le amministrazioni locali abbiano in questo settore [redacted] ruolo decisionale maggiore e ha sottoscritto un documento comune con Emilia Romagna, Friuli Venezia Giulia, Toscana, Lombardia e Veneto. Il vicepresidente della giunta Regionale Graziano Mazzarello ha sottoscritto l'iniziativa. [m. c. c.]

[illegible]

I teppisti del McDonald's identificati grazie alle foto

Avevano rovinato una festa per bambini al McDonald's di via Sestri, picchiando la coppia dei titolari che erano intervenuti per calmarli [redacted] rubando alla donna una macchina fotografica con cui li aveva ritratti. I due sono stati alla fine individuati, grazie alle foto appunto della festa, in [redacted] [redacted] dei teppisti era rimasto [redacted] inquadrato, e denunciati: uno, Paolo, 26 [redacted]ni, per aggressione [redacted] rapina impropria, nonchè per detenzione di 25 grammi di hashish che aveva in casa, l'altro, Daniele, [redacted] anni, musicista, per aggressione. [a.p.]

IL CASO

[illegible]

Oltre che a Genova, gli esami si faranno negli ospedali di Savona, La Spezia e Sanremo

Di Bella, ok alla sperimentazione

All'Ist oggi il sorteggio di cento pazienti volontari

GENOVA. Parte oggi la sperimentazione del metodo contro il cancro del professor Di Bella. Questa mattina alle 10 all'Ist [redacted] procederà alla estrazione, tramite computer, dei cento pazienti che saranno sottoposti al trattamento «controllato».

Il ministero della Sanità attiverà da oggi [redacted] [redacted] verde» 167-550055, utile per avere informazioni sulla sperimentazione. Martedì [redacted] la commissione nazionale aveva definito tutti i particolari del programma e, con alcuni giorni di anticipo rispetto al previsto, i centri regionali di coordinamento [redacted] possono già passare alla fase operativa. Fino alla settimana scorsa, si riteneva che [redacted] via libera potes[redacted] scattare solo martedì prossimo: anche perchè il ministero della Sanità aveva ottenuto garanzie per la fornitura dei farmaci mecessari solo per [redacted] marzo. La settimana scorsa sembrava addirittura che le case farmaceutiche non sarebbero state in grado di fornire in tempi brevi le medicine. Invece in questi ultimi giorni c'è stata una brusca accelerazione dei tempi.

Ieri pomeriggio all'Ist è già arrivato il primo lotto dei farmaci che compongono la terapia del professor Luigi Di Bella.

Oggi alle 10 verrà effettuata l'estrazione: il sorteggio telematico verrà compiuto alla presenza [redacted] osservatore del cappellano dell'ospedale San Martino, padre Mauro, [redacted] del segretario amministrativo dell'Ist, Franco Lippi, che secondo lo statuto in particolari occasioni svolge anche un ruolo notarile. Saranno sorteggiati fra le seicento domande pervenute al polo oncologico regionale, i nomi di chi sarà inserito nel programma di sperimentazione. «Una volta compiuta la selezione, procederemo alle visite dei pazienti - aggiunge il direttore [redacted] scientifico dell'Ist Leonardo Santi - per inserirli in uno dei dieci protocolli terapeutici che erano stati definiti [redacted] suo tempo. Nei primi giorni della prossima settimana potremo [redacted] avviare la somministrazione della terapia del professor Di Bella e poi iniziare a valutarne gli effetti». L'Ist avrà un ruolo di coordinamento regionale e di riferimento per il capoluogo ligure: per evitare disagi ai malati che risiedono nelle altre province, sono stati indicati altri tre poli dove saranno seguiti i pazienti. Il primo è stato individuato nel reparto [redacted] oncologia dell'ospedale Sant'Andrea di La Spezia, il secondo [redacted] il reparto oncologico del San Paolo [redacted] Savona [redacted] il terzo è l'ambulatorio dell'ospedale di Sanremo. «Valuteremo se, per alcune specialità, sia il [redacted] [redacted] inserire anche l'ospedale San Martino - riprende il direttore scientifico dell'Ist - in ogni caso il direttore sanitario dell'ospedale fa parte del nostro comitato interno».

Ieri Paolo Bruzzi, l'epidemiologo dell'Ist che fa parte del comitato operativo nazionale, si è recato [redacted] Roma per organizzare gli ultimi particolari. Circa il 40% dei pazienti saranno avviati alla sperimentazione più ristretta per i tumori al polmone, al pancreas e al cervello. Ma nei protocolli sono inseriti altri tipi di tumore e i malati refrattari alle terapie tradizionali.

Proprio per agevolare il grande numero di persone che volevano essere inserite nel progetto, l'Ist aveva posticipato ai primi di marzo i termini per la presentazione delle domande di inserimento.

«La sperimentazione, secondo quanto avevamo già comunicato al ministro della Sanità Rosy Bindi, durerà tre [redacted] al termine dei quali, sicuramente prima dell'estate, potremo dire se, da un punto di vista scientifico - conclude Leonardo Santi - la terapia adottata dal professor Luigi Di Bella è efficace». [m. c. c.]

PRETURA

Decisi undici rinvii

Rinvio in pretura per le undici richieste per ottenere la somministrazione gratuita della terapia Di Bella. Le pratiche verranno discusse domani e mercoledì prossimo. Lunedì scorso due richieste erano state respinte: il pretore aveva interpretato in senso restrittivo il recente decreto del ministro Bindi che non consente la somministrazione gratuita delle medicine. Intanto Marcello Borghetto, il legale della usl 3, ieri ha presentato altri [redacted] reclami al tribunale affinchè altrettante ordinanze, firmate dal pretore prima dell'emanazione del decreto, siano revocate. Sette erano già state presentate lunedì e saranno discusse martedì. In totale fino ad [redacted]ggi [redacted] stati registrati in cancelleria 73 ricorsi al pretore per ottenere gratuitamente i farmaci e una ventina sono stati accolti: una parte sono stati respinti perchè non c'erano le condizioni previste, ma una parte non sono arrivati in aula perchè il malato era deceduto nel breve spazio di tempo trascorso fra la presentazione del ricorso e la sua discussione da parte del giudice. [m. c. c.]

Operai alla Guardia

Pellegrinaggio per salvare l'Ansaldo

GENOVA. Per iniziativa d'un dirigente sindacale della Fim-Cisl, Adriano Carlini, componente del consiglio d'azienda di Ansaldo Energia, è stato organizzato per sabato prossimo 7 marzo un pellegrinaggio di dipendenti dell'Ansaldo al santuario della Madonna della Guardia. Carlini, esponente del sindacalismo cattolico, ritiene che ci siano gli estremi per chiedere l'intercessione della Madonna affinchè tuteli gli interessi e soprattutto il posto di lavoro dei dipendenti. Adriano Carlini vuole leggere per l'occasione una speciale preghiera, durante la funzione.

I lavoratori che vorranno aderire all'iniziativa dovranno essere al Santuario della Madonna della Guardia sabato mattina alle 7: alle 7,30 ci sarà la Messa, officiata dal cardinale Dionigi Tettamanzi che già in passato s'era occupato con molto impegno in difesa degli interessi dei lavoratori genovesi. [p.l.]

Prostituta seminuda

[illegible] polizia

GENOVA. Le proteste degli abitanti di piazza agli Orti di Banchi, nel cuore del centro storico, hanno fatto intervenire la polizia per una prostituta che si metteva in vetrina, sull'uscio del magazzino dove esercitava la professione, uno dei tanti che si trovano nei vicoli, vestita [redacted]lo di biancheria trasparente. La vetrina stile Amsterdam è costata [redacted] denuncia alla donna, una colombiana quarantenne incensurata, che in reggicalze, slip e reggiseno [redacted] pizzo, si dimenava sulla porta per attirare la clientela.

+Cittadini indignati si sono rivolti alla questura facendo intervenire gli agenti dell'Ufficio prevenzione generale che han[redacted] avuto il loro da fare per convincere la donna che il [redacted] atteggiamento non era proprio regolare, [redacted] che anzi costituiva reato. La prostituta colombiana è tornata sull'uscio diversamente «svestita». [a. p.]

La Polfer ha arrestato un egiziano quarantenne: è lui l'«artista»?

Principe, caccia al «re» dei falsari

Trovate banconote da 100 mila lire quasi perfette

GENOVA. Banconote da centomila lire perfettamente contraffatte, perfino nella filigrana, [redacted] numeri di serie che variano da biglietto [redacted] biglietto e i colori talmente fedeli all'originale da rendere necessario un controllo in banca: sono state scoperte dalla polizia ferroviaria della stazione Principe, e [redacted] gli investigatori [redacted] di scoprire la «zecca» dei falsari.

Il possessore del denaro fasullo era un cittadino egiziano, quarantenne, irregolare, arrestato sabato scorso.

[redacted] qualche tempo anche a Genova sono diventate più diffuse le banconote false, [redacted] particolare nella zona di Principe. Per questo, gli uomini della Polfer hanno intensificato i servizi di controllo. Sabato scorso è stato [redacted] un cittadino egiziano che sembrava in attesa di qualcuno. Dopo qualche tempo, gli agenti lo hanno fermato per un controllo, e si sono insospettiti per apparenti contraffazioni del passaporto.

Con sè, l'uomo aveva 4 banconote da centomila che, osservate attentamente, s[redacted] risultate false. Altre dieci banconote fasulle (ma la verifica è stata poi fatta in una banca) sono state trovate nella stanza [redacted] un albergo in via Andrea Doria, dove l'uomo alloggiava da qualche tempo. [a. p.]

Una parte del «bottino» sequestrato all'egiziano Le banconote erano perfette con tanto di filigrana [redacted] di serie tutti differenti

DISATTENZIONE

«Porte aperte» alla Banca di Roma

Se ne sono andati tutti a casa lasciando la porta aperta [redacted] un computer acceso ha continuato a brillare nell'interno dell'agenzia. E' successo la scorsa notte intorno all'una e trenta alla Banca di Roma di largo San Francesco da Paola. Sono stati due passanti ad ac[redacted] della porta scorrevole di vetro rimasta spalancata e hanno dato l'allarme al 113. Gli agenti [redacted] la guardia giurata della «Città di Genova» fatta intervenire hanno verificato che all'interno tutto era regolare, casseforti comprese. [a. p.]

NUMERI UTILI

FARMACIE

TURNO NOTTURNO GENOVA
Notturno permanente 20-8,30: *Ghersi*, corso Buenos Aires 18; *Europa*, corso Europa 676; *Pescetto*, via Balbi 186.

Genova centro orario 8,30-20: *Burlando*, piazza Senarega 2; *Santamaria*, via Venezia 26; *Olivieri*, piazza Corvetto 12; *Darsena*, via Prè 118; *Igea*, via Acquarone 19; *Nazionale*, corso 8. Ayres 158.
S. [illegible] 8,30-20: *Orientale*, via Torti 128. **Orario 8,30-13/15-19,30:** *Marca*, via Fereggiano 103.
San Martino, Borgoratti, Sturla, Quarto, Quinto, Nervi orario 8,30-20: *Sturla*, via Dei Mille 37; *Amoretti*, via Gainella 53. **Orario 8,30-12,30/15,30-19,30:** *Europa*, corso Europa 676.
Val Bisagno orario 8,30-21,30: *De Ferrari*, via Terpi 41/a.
Sampierdarena 8,30-21,30: *Operaia*, via Avio 29; *Bassano*, via Cassini 15.
Cornigliano-Sestri 8,30-21,30: *Balbis*, via Cornigliano 262; *Centrale*, via Sestri 187.
Val Polcevera 8,30-21,30: *Testori*, via Jori [illegible]. **Orario 8,30-12,30/ 15,30-20:** *Moderna*, via [illegible] 32; *Jachetti*, via Aniossi 98.
Pegli-Pra-Voltri 8,30-21,30: *Serra*, via Camozzini 132. **Orario 8,30-12,30/ 15,30-21,30:** *Pescetto*, via Rizzo 44.

SORI
Sori, via Cairoli 18, tel. [illegible].
RECCO
Savio, p.zza N. da Recco, tel. 74.055.
CAMOGLI
Machi, via della Repubblica 4, tel. 771.081.
SANTA MARGHERITA
Bruzzi Machi, via Palestro 44, tel. 287.002.
RAPALLO
Moderna, via Marsala 4, tel. 50.600.
ZOAGLI
Valiera, p. [illegible] Dicembre 8, tel. 259.041.
CHIAVARI
Ri, via Piacenza 231, tel. 307.798.
SESTRI LEVANTE
Internazionale, largo Colombo 52, tel. 41.024.
MONEGLIA
Marcone, via Longhi 66, tel. 49.232.

AUTOAMBULANZE

Emergenza unificata: 118. Genova: telefono 651.12.36. **Camogli:** tel. 770.205. **Rapallo:** telefono 771.119. **Recco:** telefono 74.234. **Santa Margherita Ligure:** [illegible] 287.019. **Rapallo:** telefono 50.433. [illegible]. **Chiavari:** telefono 322.422. 309.655. **Cogorno:** telefono 384.620. **Lavagna:** telefono 309.947. **Sestri [illegible]:** telefono 41.020, [illegible]. **Riva Trigoso:** telefono 41.764. **Moneglia:** telefono 49.241. **Cogoleto:** telefono 9188.366. **Sori:** telefono 700.917.

OSPEDALI

[illegible] Martino: tel. 5551; **Galliera:** telefono 56.321; **Sampierdarena:** telefono 41.021; **Rivarolo:** telefono 448.941; **[illegible] Pontedecimo:** telefono 65.651; **Gaslini** (pediatria): telefono 56.361; **Borgo Fornari:** tel. 932.985; **Recco:** telefono 74.102; **Santa Margherita:** telefono 283.611; **Rapallo:** telefono 50.231; **Lavagna:** telefono 32.91; **Cogoleto:** telefono 918.3456.

GUARDIA MEDICA

Notturna prefestiva e festiva:
Genova, Bogliasco, Pieve Ligure, Arenzano, Cogoleto: tel. 354.022. Pediatra (a pagamento) 542.776. **Recco, Camogli:** telefono 60.333. **Nei Comuni di Chiavari, Rapallo, S. Margherita, Lavagna, Borzonasca, S. Stefano, Cicagna e Varese Lig. la guardia medica si chiama formando il 116 oppure il 167 - 55.44.33.**

MERCATI

[illegible]: P.za Palermo, p.za Di Negro, p.zza Tre Ponti, Molassana, Bolzaneto, Pegli, Recco, Riva Trigoso. **Martedì:** p.le Parenzo, p.le Giusti, Oregina, Nervi, v. Anzani, Cornigliano, Voltri. **Mercoledì:** p. Terralba, v. del Campo, v. Tortosa, Sestri Ponente, Prà, Certosa, p.le Da Vinci. **Giovedì:** p. Ilemo, p. Di Negro, Bolzaneto, Pegli, v. Anzani, v. Emilia, Lavagna, Rapallo, Sori. **Venerdì:** v. Isonzo, p. Tre Ponti, p. Terralba, Prato, Pontedecimo, p.le Parenzo, p.le Giusti, Oregina, Cornigliano, Chiavari, S. Margherita Ligure. **Sabato:** via del Campo, v. Tortosa, p. Terralba, Sestri Ponente, Cer[illegible], p.zza Leonardo Da Vinci, Sestri Levante.

AUTOLINEE

AMT Genova: telefono 599.7414; **Tigullio Trasp.: Chiavari:** telefono 313.851; **Sestri Levante:** tel. 41.384 - 480.655 - 47.751; **Rapallo:** tel. 54.509 - 51.306 - 54.506.

FERROVIE

F.S. Informa 1478.88088 ore 7-21.
Genova: tel. 284.081; **Camogli:** tel. 771.137; **Recco:** tel. 76.134; **Santa Margherita:** tel. 285.630; **Rapallo:** tel. 231.000; **Zoagli:** tel. 259.356; **Chiavari:** tel. 324.369; **S[illegible] Levante:** tel. 41.050; **Riva Trigoso:** tel. 41.217; **Cogoleto:** tel. 9181.765; **Moneglia:** tel. 49.705.

TAXI

Genova Radiotaxi: telefono 59681; Recco: telefono 74032; Camogli: telefono 771.143; Portofino: telefono 269.285; S. Margherita Ligure: telefono 285.508 - 287.998; Rapallo: telefono 55.859, 54.474, 50.048, 55.888, 55.969, 50.317, 50.647; Zoagli: telefono 259.385; Chiavari: telefono 308.284, 305.522; Lavagna: telefono 392.096, 393.16.22; Sestri Levante: telefono 41.277, 41.276; Sori: telefono 700.396.

[illegible] DI P[illegible]

Genova: telefono 267.451:
[illegible] Margherita: telefono 287.029.

[illegible] FORESTALE

Genova: telefono 566.631 - 580.429 - 586.553. **Casarza Ligure:** telefono 487.141. **Borzonasca:** telefono 340.016. **Cicagna:** telefono 92.035. **Rezzoaglio:** telefono97.043. **Santo Stefano d'Aveto:** telefono 98.072.

IL TEMPO IN LIGURIA

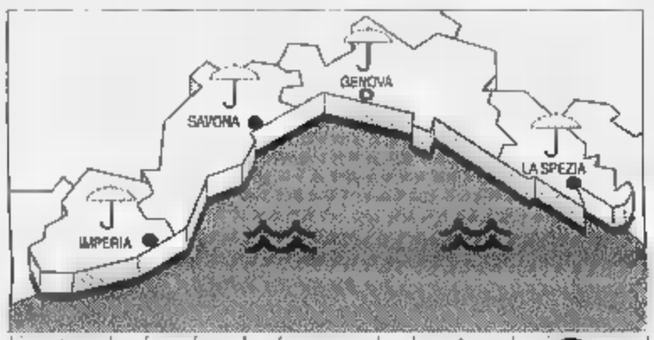

TEMPO PREVISTO PER OGGI. Instabilità con schiarite nel tardo pomeriggio, isolate precipitazioni, vento forte, mare mosso, temperatura in diminuzione. **Tempo previsto per domani.** Variabilità con tendenza a temporaneo miglioramento, vento moderato, mare mosso. **RILEVAZIONI DI IERI.** Temp. del mare 14 °C; umidità relativa 85%, pioggia 0 mm; vento Ovest-Sud Ovest, velocità media 20-30 km/h. Cielo: irregolarmente nuvoloso. Mare: mosso; pressione barom. 1024 mb (tendenza stazionaria).

TEMPERATURE DI IERI

Genova	max 15	min 13
Savona	max 15	min 12
Imperia	max 15	min [illegible]

UN ANNO FA A IMPERIA
Max: 16; [illegible]: 11; temp. mare 14 °C

Il Sole sorge alle 6,58 e tramonta [illegible] 18,21. La Luna si leva [illegible] 11,26 e cala all'1,19 (fase crescente).

Dati gentilmente forniti dall'Osservatorio meteorologico del Comune di Imperia e dal Centro Meteo Mursia di Portofino.

STASERA [illegible] E A [illegible] A GENOVA

AMERICA - Sala A. Telefono 595.9146. **The Boxer.** Or.: 15,30; 18,15; 20,40; 22,50.

AMERICA - Sala B. Tel. 595.9146. **In & [illegible]**, regia F. Oz, con Kelvin Kline, D. Reynolds. Or.: 15; 17; 19; 21; 23.

ARISTON 1. Tel. 206.549. **Il testimone dello sposo**, regia P. Avati, con D. [illegible]antaluono, I. Sastre. Or.: 16; 18; 20,20; 22,30.

ARISTON 2. Tel. 206.549. **The Jackal**, regia M. Caton-Jones, con R. Gere, B. Willis. [illegible].: 15,35; 17,50; 20,30; 22,50.

[illegible]. Tel. 566.610. [illegible]TE, [illegible] L. DiCaprio, M. Winslet. Or.: 15,30; 21. Sabato-domenica 14,15; 16; 21,45.

CINEPLEX PORTO ANTICO - Sala 1. Tel. 25.41.820. **Paradiso perduto**, regia [illegible]. Cuaron, con [illegible]. Hawke, R. De Niro. Or.: 15,45; 18; 20,15; 22,30.

[illegible] PORTO ANTICO - [illegible] 2. Tel. 25.41.820. **[illegible] Out**, regia F. Oz, con Kelvin Kline, [illegible]. Reynolds. [illegible].: 15; 16,55; 18,50; 20,45.

[illegible] [illegible] ANTICO - [illegible] 5. Tel. 25.41.820. **The boxer**, regia J. Sheridan, [illegible] [illegible]. Day Lewis, [illegible]. Watson. Or.: 15,45; 18; 20,15; 22,30.

CINEPLEX [illegible] ANTICO - [illegible] 6. Tel. 25.41.820. **Il collezionista**, regia G. Fa[illegible]. Or.: 15; 17,30; 20; 22,30.

OLIMPIA. Tel. 581.415. **La vita è bella**, regia R. Benigni, con N. Braschi, R. Benigni. Orario: 15; 17,30; 20; 22,30.

ORFEO. Tel. 564.849. **Boogie night.** Or.: 16,30; 18,30; 21,30.

RITZ D'ESSAI. Tel. 314.141. **The Boxer**, con J. Sheridan, con D. Day Lewis. Or.: 15,30; 17,45; 20,30; 22,40.

UNI[illegible] - PALAZZO DELLO SPETTACOLO - Sala 1. Tel. 562.461. **Alien - La clonazione.** Or.: 15,30; 17,50; 20,10; 22,30.

UNIVERSALE - PALAZZO DELLO SPETTACOLO - Sala 2. Starship Troopers - Fanteria dello spazio, regia P. Verhoeven, con C. Van Dien, [illegible]. Meyer. Or.: 14,30; 17,10; 19,50; 22,30.

UNIVERSALE - PALAZZO DELLO [illegible]LO - Sala 3. Paradiso perduto. Or.: 15,30; 17,50; 20,10; 22,30.

[illegible]. Tel. 562.137. **Qualcosa è cambiato**, regia J. L. Brooks, con J. Nicholson, H. Hunt. Or.: 15; 17,30; 20; 22,30.

LUCI ROSSE. [illegible] tel. 413.838; **ALCIONE** tel. 814.965; **CENTRALE 1 e 2** tel. 580.380; [illegible] tel. 281.566; [illegible] tel. 299.967; **ELDORADO** tel. 645.7943; [illegible] tel. 201.919.

CINECLUB

AMICI DEL CINEMA. Tel. 413.838. Ore 20,30; **Face off**, regia J. Woo, con J. Travolta, N. Cage. Or.: 20,15; 22,30.

CARIGNANO [illegible]. Tel. 570.23.48. NUOVO SPETTACOLO.

FRITZ LANG. Tel. 219.756. **Tempesta di ghiaccio**, regia A. Lee, con K. Kline, J. Alen. Ore 21,15.

LUMIERE. Tel. 50[illegible]. **Hooligans**, regia [illegible]. Davis, con R. Dinsdale, R. Graham.

NICKELODEON. Tel. 589.640. **Il matrimonio del mio migliore amico**, regia [illegible]. J. Hogan, con J. Roberts. Or.: glov.-sab. 21,15; ven. 16; 21,15; dom. 17; 21,15.

PEGLI
[illegible]. Tel. 698.12.00. **Ovosodo**, regia P. Virzì, con E. Gabriellini, [illegible]. Pandolfi. Or.: 20,20; 22,30.

CASELLA
CINEMA PAR[illegible]. Tel. 967.7130. OGGI RIPOSO.

NERVI
S. SIRO. Tel. 320.2564. OGGI RIPOSO.

VOLTRI
[illegible]. Tel. 619.61.38. **Titanic**, regia J. Cameron, con L. Di Caprio, W. Winslet. Or.: 21. Sab. [illegible]. 14,45; 18,15; [illegible].

S. MARGHERITA
CENTRALE. Tel. 286.033. **Auguri professore**, regia R. Milani, con S. Orlando, C. Pandolfi. [illegible] 21,15. Lire 5000; 4000.

RAPALLO
AUGUSTUS. Tel. 61.951. RIPOSO.

GRIFONE. Tel. 50.781. RIPOSO.

CHIAVARI
CANTERO. T. 363.274. **[illegible] la [illegible]zione**, regia J. P. Jeunet, con S. Weaver, W. Ryder. Or.: 16,15; 18,20; 20,20; 22,30.

MIGNON. Tel. 309.694. **Il testimone dello sposo**, regia P. Avati, con D. Abatantuono, I. Sastre. Or.: 16,15; 18,15; 20,15; 22,15; domenica 15; 16,45; 18,30; 20,30; 22,30.

SESTRI LEVANTE
ARISTON. Tel. 41.505. **Le intellettuali** di Molière, regia T. Bertorelli, con V. Bertorelli, con V. Giangottini. Ore 21,30.

TEATRI

CARLO [illegible]. Tel. 589.329 - 591.697. RIPOSO. Domani **La [illegible]a**, dramma lirico in 4 atti. Mus. A. Ponchielli. Ore 20,30. Platea 115.000; 85.000; gall. 65.000; 35.000; platea ridotta [illegible].000; ingr. 35.000.

[illegible] STABILE - Teatro della Corte. [illegible]. 534.22.00. Prenotazioni per **La Celestina**, di F. Rojas. Con L. Daneli in scena venerdì 6 ore 20,30. L. 43.000; 30.000.

[illegible] [illegible] - Sala Duse. Tel. 534.22.00. RIPOSO. Pren. per **La [illegible] confidenze**, di Marivaux. Regia M. Sciaccaluga in scena il 10 marzo. L. 43.000; 30.000.

POLIT. GENOVESE. T. 839.589. **Ahi corpo [illegible]ele**, di G. Manfridi. Int.: S. Marchini e F. Mascolini. Poltroniss. 36.000; 30.400. Poltrona 28.000; 22.400.

TEATRO DELLA TOSSE - Sala Alda Tricerri. T. 247.0793. **Kiyohime Mandara**, di e con H. Okamoto storia d'amore tra un'artista e una bambola. Intero 20.000; giovani 12.000.

TEATRO DELLA TOSSE - Sala Agorà. Tel. 247.0793. RIPOSO.

TEATRO [illegible] (Sampierdarena). Tel. 247.41.68. [illegible]. Venerdì 6 e sabato 7 [illegible] **(una [illegible]ia organica?)**, regia R. Castellucci. Ore 21. Ingresso 30.000; 25.000.

TEATRO GARAGE - Sala Mesa. T. 510.731. RIPOSO. Da giovedì 6 **Pulp magic cabaret**. Spettacolo di cabaret e magia di e con M. Foresi e C. Cicala. Ore 21. Intero 22.000; ridotto 16.000.

A SAVONA

ASTOR. Tel. 854.627. **Tit[illegible].** Or.: 16; 21. Lire 12.000; 8000; 7000.

[illegible] 1. Tel. 825.714. **Il [illegible]** V. M. 14 anni. Or.: 15,30; 17,45; 20; 22,30. Lire 12.000; 8000; [illegible].

DIANA 2. Tel. 825.714. **The Boxer.** Or.: 15,30; 17,45; 20; 22,30. Lire 12.000; 8000; 7000.

DIANA 3. Tel. 825.714. **Il [illegible] sposo.** Or.: 15,45; 18; 20,15; 22,30. Lire 12.000; 8000; [illegible].

ELDORADO. Tel. [illegible]. **Alien 4.** Or.: 15,45; [illegible]; 20,15; 22,30. Lire 12.000; 8000; 7000.

TEATRO DELLA TOSSE - Sala Alda Tricerri. Telefono 850.570. **Film a [illegible]** Or.: 15; 22,30. Lire 10.000; 7000; 5000.

FILMSTUDIO. Tel. 839.63.22. **Il [illegible]nio del mio miglior [illegible].** Or.: 15,30; 20; 22,30. Lire 8000; 7000; 5000.

ALBENGA
COLOMBO. Tel. 640.253. **Alien 4.** Or.: 20,30; 22,30. Fest. e pref. anche alle 16,30; 18,30. Lire 10.000; 5000; 5000.

RITZ. [illegible]. 640.427. **Tre uomini e una [illegible]gamba.** Or.: 20,30; 22,30. Lire 10.000; [illegible] 6000; 5000.

ALBENGA
AMBRA. Tel. 51.419. **Sahara.** Ore 21. Lire 4500.

ASTOR. Tel. 50.997. [illegible] **Out.** Or.: 20,30; 22,30 (nei festivi e prefestivi spettacoli anche alle 15; 17,30). Lire 10.000; 8000; 5000.

FINALE LIGURE
[illegible] Tel. 692.200 - 692.765. **L'uomo del giorno dopo.** Ore 21. Lire 10.000; [illegible].

LOANO
LOANESE. Tel. 669.961. **Alien 4.** Or.: 20,30; 22,30. Lire 10.000; 6000; 5000.

A IMPERIA

CAVOUR. Tel. 61.976. Spettacolo teatrale [illegible] **va a caccia.**

OLIMPIA. Tel. 251.955. [illegible] **[illegible].** Or.: 20,30; 22,30.

DIANO MARINA
CRISTALLO. Tel. 206.049. **Titanic.** Orario unico 21,15. Lire 8000; 6000.

DIANO MARINA
DIANESE. Tel. 495.930. NUOVA PROGRAM[illegible].

[illegible]. Tel. 506.060. CHIUSO PER FESTIVAL.

[illegible] RITZ. Tel. 506.060. **Starship Troopers - Fanteria.** [illegible].: 15,30; ult. 22,30. L. 12.000; 7000

ARISTON ROOF - Sala 1. Tel. 506.060. CHIUSO PER FESTIVAL.

ARISTON ROOF - Sala 2. Tel. 506.060. CHIUSO PER FESTIVAL.

ARISTON ROOF - Sala 3. Tel. 506.060. CHIUSO PER FESTIVAL.

CENTRALE. Tel. 507.070. **Titanic.** Ore 15; 18,15; 21,45. Lire 12.000; 7000.

[illegible]. [illegible]. 507.070. Rassegna [illegible]a al femminile. Film **Ci sarà la neve a Natale.**

[illegible]. Tel. 507.070. **Alien 4 - La clonazione.** Or.: 15,30; 22,30. Lire 12.000; 7000.

[illegible]. Telefono 662.333. [illegible] **ai minori di [illegible].** Or.: 15,30; 22,30. Lire 12.000; 7000.

La Stampa - Abbonamento '98

3 oppure 1

comode rate

mese gratis in più per chi paga tutto subito

D. M. n°. 6/10488 del 11/12/1997

ABBONAMENTO ANNUALE			ABBONAMENTO SEMESTRALE		
Copie a sett.	Copie in 1 anno	Prezzo (L.1.000 a copia)	Copie a sett.	Copie in 6 mesi	Prezzo (L.1.000 a copia)
6	308	L. 308.000	6	154	L. 154.000
5	257	L. 257.000	5	128	L. 128.000

Il giornale viene consegnato tramite posta

CON L'ABBONAMENTO LA STAMPA VI COSTA SOLO 1.000 LIRE A COPIA. Abbonarsi a La Stampa è molto semplice. Se decidete di pagare in tre rate, potrete farlo comodamente attraverso tre bollettini postali che vi saranno inviati direttamente a casa. Se pagate in un unico versamento potrete farlo - oltre che con bollettino postale - anche con bonifico bancario o comunicando telefonicamente gli estremi della carta di credito Visa, Master Card o Targa.

187-233383

Oppure potrete rivolgervi al Salone de La Stampa in via Roma 80 a Torino. Allora, che aspettate ad abbonarvi?

LA BUONA ABITUDINE DEL RISPARMIO QUOTIDIANO

Per informazioni tel: 011/6568334-335

INCHIESTA

UN VIAGGIO TRA I PROGETTI DEI COMUNI

Intervista con l'assessore ai Lavori pubblici, Giorgio Roncisvalle

Chiavari: quel lungomare non va

«La piscina dell'Astor, fiore all'occhiello»

A sinistra gli scavi per l'autosilo di piazza Leonardi, a destra l'area dell'ex cinema Astor. Nel riquadro, l'assessore Roncisvalle (servizio)

CHIAVARI. L'attuale amministrazione comunale in poco più di quattro anni, con interventi molto discussi, ha cambiato la città; altri lavori in cambieranno interi quartieri, come nel caso del silo sotterraneo sul lungomare o la costruzione della piscina e delle palestre nell'area dell'ex cinema Astor. «Ma in realtà chi deve cambiare i chiavaresi - dice Giorgio Roncisvalle, assessore ai lavori pubblici. L'amministrazione ha dato uno al modo di pensare di tanti chiavaresi che non ci avrebbe portato avanti più di tanto. bisogni paura del nuovo. Basta con le diffidenze e con il mugugno. Occorre dare importanza agli aspetti positivi di certe decisioni che sindaco e giunta hanno preso». Una tirata d'orecchi a chi in questi anni ha sollevato contestazioni verso certe decisioni del sindaco, il quale con i suoi collaboratori afferma che «bisogna pensare in positivo».

Il centro sportivo nell'area dell'ex cinema Astor è una delle opere che ha fatto sempre arricciare il naso a tanti chiavaresi. «Verrà realizzata piscina 33 metri che potrà ospitare manifestazioni sportive di interesse nazionale - spiega Roncisvalle. Un impianto che per le soluzioni tecniche adottate verrà portato d'esempio e visitato da tecnici ogni parte del paese». Roncisvalle afferma che la decisione di costruire un impianto sportivo in quella zona, collegato con il centro culturale, è stata presa per vivacizzare il centro storico.

Altra opera in via di realizzazione, almeno come primo lotto, è il parcheggio sotterraneo di piazza Leonardi e piazza Milano. Il primo lotto prevede la costruzione di 80 box piazza Leonardi, che verranno venduti a privati, e una sessantina parcheggi sotto la strada verso piazza Milano. La rampa d'accesso costruita a metà percorso tra le due piazze. Il secondo lotto continuerà sotto piazza Milano lato monte, in terreno comunale. «Entro dicembre del il primo lotto sarà terminato - dice Roncisvalle. Intanto stiamo studiando le modalità per consentire ad ogni cittadino l'acquisto dei box di piazza Leonardi, dai quali sarà possibile accedere al sottopasso della stazione e trovarsi quindi in centro».

Presto la viabilità del lungomare sarà rivoluzionata. Per non costringere gli automobilisti a lunghe soste al semaforo installato dove si stanno scavando sotto la strada, verrà realizzata una corsia dove attualmente c'è il vialetto pedonale a fianco della copertura dei negozi del porto. La corsia entrerà poi in piazza Milano, indicativamente dove si trova l'edicola dei giornali, e rientrerà sul lungomare al termine della zona interessata dagli scavi. Così il traffico si svolgerà su due corsie a senso unico.

Roncisvalle dice non avere sogni nel cassetto in fatto di opere che vorrebbe realizzare. Anzi, uno ci sarebbe: «Vorrei rifare tutta la passeggiata a mare. Bisognerebbe bombardarla e rifarla totalmente. Penso che sia il più brutto lungomare che io abbia mai visto». Poi ritorna alle opere possibili e annuncia la realizzazione di altri 250 posteggi «raso» in vari punti della cittadina.

Giuliano Vignolo

PISTE CICLABILI

Accordo Cogorno-Provincia

Il sindaco di Cogorno Gino Garibaldi e la presidente della Provincia Marta Vincenzi hanno firmato protocollo d'intesa per il completamento della pista ciclabile lungo le sponde del fiume Entella che collegherà la zona di san Salvatore, a valle la zona costiera di Chiavari Lavagna, a monte con le valli Graveglia Sturla al interno con il borgo medievale della basilica dei Fieschi. Il contributo della Provincia di 100 milioni un preventivo di 300. Marta Vincenzi ha spiegato che il progetto si inquadra nella concertazione con i Comuni per sviluppare progetti che siano fattibili in un anno. Il sindaco Garibaldi ha sottolineato la pista segni la partenza per il rilancio della zona dell'Entella. L'assessore provinciale Gualtiero Schiaffino, particolarmente legato al mondo delle due ruote, è mosso per sbloccare finanziamenti regionali in questo settore. A Chiavari la pista è a buon punto nella parte tra foce dell'Entella e il ponte della Maddalena. Presto verrà tracciata anche verso monte fino al confine con il Comune di Carasco. «Nella zona di Caperana - ha spiegato l'assessore chiavarese lavori pubblici. Giorgio Roncisvalle - la pista sarà collegata con i giardini pubblici nei pressi del campo sportivo». la pista sarà ciclabile pedonale. per proseguirla dal ponte della Maddalena verso monte occorre mettere in funzione una ruspa che faccia spazio anche in quei punti dove qualche orticello si è allargato fuori dai confini della proprietà. Per il passaggiodelle auto di chi abita lungo l'Entella, è allo studio una pista carrozzabile che costeggi viale Kasman. Un'ipotesi da studiare e concordare con chi abita nella zona non potrà circolare con le auto sopra la pista ciclabile. [g. vi.]

Chiavari, mistero anche sui sottopassi

Il pds: quale futuro per le case comunali?

CHIAVARI. I due consiglieri del Pds-Sinistra europea, Getto Viarengo e Marco Bertonati, hanno presentato un'interrogazione al sindaco per chiedere informative sulle comunali, previste in Lima e sui sottopassi che dovevano essere realizzati dalle Ferrovie. «Dopo la sospensione dei lavori per l'edificazione delle case in corso Lima - scrivono i due consiglieri - vorremmo capire quale soluzione si intenda intraprendere per superare le specifiche urbanistiche». Bertonati e Viarengo vogliono capire quale linea intende adottare l'amministrazione comunale per rendere compatibile l'intervento tra piano di comparto e le del piano territoriale paesistico.

«Le comunali le faremo - sostiene l'assessore ai lavori pubblici Giorgio Roncisvalle. Stiamo lavorando per ridurre l'insediamento». L'assessore spiega che il vecchio piano di edilizia economica popolare prevede case nel comparto dell'Entella e in Circonvallazione. Gli insediamenti sull'Entella stati scartati dall'attuale amministrazione che ha puntato invece su quelli di Lima dove la Provincia ha previsto «insediamenti sparsi». «Il Peep indica un certo numero di case - aggiunge l'assessore - e la Provincia in risposta dice che l'insediamento non è conforme in quella zona mantenimento». La soluzione è quindi quella rivedere i volumi degli insediamenti.

La seconda parte dell'interrogazione riguarda i sottopassi che le Ferrovie dovevano realizzare per eliminare i passaggi a livello. Una convenzione tra le Ferrovie e il Comune prevedeva la costruzione di tre sottopassi: quello di via Millo, che è stato realizzato, e quelli di via Argiroffo e via Prandina dove si prevedevano strutture pedonali senza barriere urbanistiche. I due consiglieri chiedono al sindaco la convenzione a suo tempo firmata tra i due enti sarà rispettata e se è da ritenersi ormai decaduta. Da ricordare che il sottopasso di viale Millo stato consegnato con molto ritardo e che i due passaggi pedonali dovrebbero essere costruiti ormai da anni. [g. vi.]

Dal primo di aprile resterà in funzione soltanto la sala d'aspetto

Lavagna perde la stazione Fs

Sarà «disabilitata», come quelle di Cavi e Zoagli

LAVAGNA. La stazione ferroviaria di Lavagna presto sarà «disabilitata»: così la cittadina che aveva due stazioni (quella di Cavi e quella del capoluogo) rimarrà un edificio che servirà solo come sala d'aspetto come già è successo a Zoagli. Da indiscrezioni si sa che i tre capistazione lasceranno il loro posto ai primi di aprile (non è un pesce) o comunque quando sarà aperto il sottopasso tra via Previati e via dei Devoto. A questo punto il passaggio a livello tra piazza della Libertà e piazza Milano verrà chiuso con un muretto e la stazione verrà disabilitata. Per quanto riguarda le biglietterie, che dipendono dall'Asa (divisione servizi stazione), non si sa ancora nulla: oggi a Lavagna è possibile acquistare il biglietto in stazione tutte le mattine dal lunedì al venerdì, e nei pomeriggi del sabato e della domenica.

Non essendoci obbligo di annuncio del passaggio dei treni, in caso di ritardo, le eventuali comunicazioni ai passeggeri in attesa saranno fornite con un collegamento degli altoparlanti con le stazioni di Chiavari e Sestri Levante. Oggi dalla stazione di Lavagna passano dai ai 700 passeggeri al giorno. Non è detto che il servizio biglietteria un giorno non venga sospeso: più radicale invece la decisione delle Ferrovie che prevedono di chiudere altre stazioni entro il 2001. Nel Tigullio Orientale potrebbe rimanere solo quella di Sestri Levante. Questa voce contrasta però con i lavori ancora in corso per la ristrutturazione della stazione di Chiavari. A meno che anche per Chiavari entro quella data non sia prevista la sola presenza delle biglietterie. [g. vi.]

La stazione ferroviaria di Lavagna: prest «disabilitata» (BARNI)

DALLA RIVIERA

Caccia: un per consegnare dei tesserini venatori '97-'98

Entro il 30 marzo i cacciatori dovranno consegnare i tesserini venatori per la stagione '97-'98. E' stato siglato un protocollo d'intesa tra la Provincia l'Unavi, unione associazioni venatorie, per cui le associazioni sono autorizzate a ritirare i tesserini. A Chiavari i cacciatori possono consegnarli direttamente negli uffici di via Millo.

Interrogazione di Forza Italia sull'inceneritore Costello

Il consigliere regionale di For Italia, Nicola Abbundo, ha presentato un'interrogazione in Regione sulla questione della costruzione di un inceneritore a Costello dei Bussi. Secondo il consigliere le polemiche seguite allo studio dell'università di Pisa che «pare stato viziato da valutazioni non di carattere tecnico bensì di convenienza».

COGORNO

Life: turismo e ambiente per il bacino dell'Entella

Domani a mezzogiorno in municipio a San Salvatore verrà presentato il progetto Life, una serie di iniziative di interesse turistico e naturalistico che riguardano il bacino dell'Entella che riguardano i Comuni di Casarza ligure, Chiavari, Cogorno Lavagna.

La riforma del commercio in un convegno all'Europa

Domani sera alle 21 all'hotel Europa si svolgerà un convegno sul tema: «La riforma del commercio». Partecipano i parlamentari Grazia Labate, Salvatore Ladu e l'assessore provinciale Marisa Bacigalupo.

Convocato per il 12 marzo il Consiglio per il bilancio

Il Consiglio comunale che dovrà approvare nuovamente il bilancio di previsione stato fissato per giovedì 12 marzo. Il sindaco, dopo le polemiche avanzate da un partito di minoranza sulla validità del Consiglio che ha approvato il bilancio, ha voluto attendere le determinazioni del Coreco il cui giudizio, dopo la richiesta di altri chiarimenti, è atteso in questi giorni.

I teppisti si accaniscono sulla bacheca di Rifondazione

Rifondazione comunista denuncia gli atti teppistici che da tempo vengono effettuati contro la bacheca cui viene esposto il quotidiano del partito. «Un atto ignobile contro la democrazia e la convivenza civile - sostengono al partito - che deve essere severamente condannato da tutte le forze politiche e dalle associazioni democratiche». [g. vi.]

I due erano su un'auto in via Gramsci: la vittima rischia un occhio

Massacrata a bottigliate al volto

Una donna di 33 anni aggredita da un nordafricano

GENOVA. Colpita a bottigliate in volto, ridotta a una maschera di sangue, i lineamenti completamente sfigurati, un occhio ferito al punto di rischiare di perdere la vista: vittima dell'aggressione, ieri mattina intorno alle 6,15, una genovese di 33 anni, Cristina L., originaria di Mele, residente in viale Modugno, un passato segnato dalla tossicodipendenza.

La donna si trovava ferma in via Gramsci, a bordo della sua auto, una Peugeot 306, e aveva accanto un uomo, a detta dei testimoni apparentemente nordafricano. Improvvisamente quest'ultimo ha afferrato una bottiglia e con quella ha colpito più volte la donna al viso, fino a spaccare il vetro e continuando ancora a colpire. Alla fine, gettata la micidiale arma, l'individuo è sceso dall'auto e è fuggito.

Ha assistito alle ultime fasi dell'aggressione un cittadino senegalese, che si trovava poco lontano. Vedendo le condizioni in cui si trovava la donna, l'uomo è intervenuto per aiutarla. Salito sull'auto, ha guidato sino al pronto soccorso più vicino, quello dell'ospedale Galliera, affidando Cristina L. al personale medico, prima di raccontare l'accaduto alla polizia.

La donna, visitata e suturata, dopo una serie di accertamenti è stata giudicata guaribile in mese per lacerazioni profonde alla guancia, tali da lesionare il nervo facciale, ferite a un'orecchio, al mento e una ferita perforante all'occhio.

Dell'indagine ora si occupa la Squadra mobile della questura. Solo la testimonianza della donna ferita, quando sarà in condizioni di poter parlare, riuscirà però a chiarire il mistero della feroce aggressione, che, vista la ferocia del picchiatore, si sarebbe potuta concludere molto più tragicamente. [a. p.]

Due feriti a Borgoratti

Un apprezzamento ritenuto troppo pesante ha scatenato una discussione, degenerata in un'aggressione, l'altra poco dopo le 19 in piazza Rotonda, nella di Borgoratti. A quanto sembra Nicola, quarantottenne di Potenza, avrebbe apostrofato volgarmente Laura, 43 anni, genovese, che stava passando poco lontano. Il che ha mandato su tutte le furie il compagno della donna, Giuseppe, casertano di 40 anni. Dopo le proteste, lo scambio di insulti. Ad un certo momento Nicola si sarebbe allontanato la moto, tornando poi armato di chiave inglese. Con quella ha colpito alla testa Giuseppe e al volto Laura. Una piccola folla, subito intervenuta, ha chiamato il 118 e poi i carabinieri. I feriti sono stati accompagnati a San Martino, dove l'uomo è stato ricoverato per trauma cranico, è giudicato guaribile in 8 giorni salvo complicazioni, mentre la donna è stata medicata con prognosi di 15 giorni per una ferita al labbro: il colpo le ha portato via anche un canino. Dopo gli accertamenti, particolarmente difficili perchè, a quanto pare, la lite è proseguita anche pronto soccorso, i militari hanno denunciato Nicola per lesioni. [a. p.]

GENOVA

Aveva 39 anni

Pregiudicato trovato morto a Londra

GENOVA. Nessun precedente per droga a Genova, ma una serie di reati contro il patrimonio e nel 1977 una tentata estorsione al pizzagrill di Nervi, che aveva tentato di bruciare: secondo la polizia inglese, però, sarebbe stata un'overdose a uccidere a Londra, nella sua abitazione di Acklam Road, Mario Del Vesco. Trentanove anni, a Dortmund, Del Vesco aveva ancora la residenza in vico Adorno 54, nel centro storico, anche se da anno circa il telefono era stato disattivato. «Come tossicodipendente qui non era conosciuto» sottolineano poliziotti e carabinieri genovesi. «Era irreperibile da un paio d'anni, ritenevamo comunque che gravitasse sempre nella zona del centro storico».

Il corpo dell'uomo è stato trovato ieri, ed è stato il secondo italiano scoperto privo di vita dalla polizia in un appartamento nella zona centrale della città. L'anno scorso la droga ha provocato la morte di una decina di giovani italiani richiamati a Londra dalla relativa facilità di trovare la necessaria per gli stupefacenti con lavoretti saltuari o grazie ai sussidi di vario tipo. [a. p.]

Sparatoria a Sestri

Due albanesi arrestati per un furto

GENOVA. Armati di spray narcotico hanno svaligiato tre appartamenti a Sestri, con i proprietari in casa, ma sono poi incappati nella polizia che, dopo una sparatoria, ha arrestato uno dei ladri, risultato un albanese di 26 anni, Ivir Tuga, pregiudicato, già espulso in precedenza. Gli uomini del commissariato stanno ora cercando il fratello. L'altra notte alle 3,30 una volante ha intercettato in via Arrivabene due persone che trasportavano un videoregistratore. I due hanno gettato l'apprecchio contro l'auto della polizia e sono scappati, fin nel greto del Chiaravagna. I poliziotti hanno sparato due colpi in aria hanno continuato l'inseguimento, intercettando i fuggiaschi in via Sparta: uno è riuscito dileguarsi, l'altro è stato acchiappato tra i cespugli e, prima di farsi catturare, è riuscito picchiare due agenti (6 e 5 giorni di prognosi). Addosso aveva oro e altra refurtiva, corrispondente proprio a quella sparita da tre alloggi della zona, come è poi risultato dalle denunce presentate ieri mattina da derubati ancora intontiti e con il mal di testa, per l'effetto del narcotico. [a.p.]

CAMOGLI

Ripascimento

Sulle spiagge la ghiaia del Polcevera

CAMOGLI. La Provincia di Genova con una operazione preventivata a Camogli prenderà i classici due piccioni con una fava: sgombrare gli alvei dei torrenti e ripascere le spiagge della costa. Un'operazione in apparenza semplice, ormai consueta per la Provincia, ma che può condotta grazie alle procedure sperimentali dell'assessorato ai lavori pubblici per il trasferimento della ghiaia dal demanio fluviale quello marittimo, procedure che comprendono anche la verifica di compatibilità del materiale, sia nelle sedi di prelievo che in quelle di destinazione.

Il litorale che beneficerà dell'operazione è quello di Camogli: la sabbia e la ghiaia, «materiale litoide» come viene indicato con linguaggio burocratico nell'atto amministrativo presentato dal vicepresidente Paolo Tizzoni, state prelevate dal Polcevera a cura della società Autostrade e della Spea, aziende incaricate dei lavori per la nuova viabilità in Val Polcevera.

Il Comune di Camogli rimborserà alla Provincia 163 milioni per la spesa di noleggio dei mezzi. [g. vi.]

COMUNE DI RIVA LIGURE
PROVINCIA DI IMPERIA
Avviso di gara per estratto

Il Comune di Riva Ligure, via Nino Bixio n° 15 - 18015 Riva Ligure (Imperia), telefono 486445, telefax 0184-487700, indice gara a licitazione privata (procedura ristretta di cui all'art. , lettera b), del D.Lgs. 17-3-95, n° 158) per la gestione servizio di distribuzione dell'acqua potabile ed irrigua dei Comuni di Riva Ligure e Santo Stefano e Mare Durata del contratto anni 15
Potranno partecipare raggruppamenti di imprese a norma dell'art. del D.Lgs. 158/95. Non saranno messe le singole imprese componenti il raggruppamento.
Le domande di partecipazione dovranno pervenire entro le ore quattordici del giorno 11 aprile 1998 (termine perentorio). Le domande, complete della documentazione richiesta, dovranno essere redatte su carta legale e dovranno pervenire in busta sigillata con indicazione mittente e dell'oggetto di gara.
Gli inviti a presentare le offerte saranno spediti entro (sessanta) giorni dalla data di cui sopra
La domanda di partecipazione, a pena di esclusione, dovrà essere corredata dai documenti indicati nel bando.
L'aggiudicazione verrà effettuata alla ditta che avrà prodotto l'offerta economicamente più vantaggiosa ai sensi dell'art. 24, comma 1, lettera b) del D.Lgs. 158/95, valutabile in base agli elementi indicati nel .
Il Bando è spedito all'ufficio pubblicazioni ufficiali della Comunità Europea il 2 marzo 1998.
Il Bando di gara, che sarà pubblicato sulla Gazzetta Ufficiale, è disponibile presso l'Ufficio Tecnico comunale.
IL RESPONSABILE DEL SERVIZIO
geom. Cecchi

In media aumentano di 300 lire le estere e di 200 le nazionali: ma ci guadagnerà il contrabbando

Sigaretta mia, quanto mi costi in più

Ecco tutti i nuovi prezzi in vigore da questa settimana

E' scattato lunedì scorso l'aumento del prezzo delle sigarette, uno dei più alti degli ultimi anni: le estere si pagano in media 300 lire in più, le nazionali 200 (ma i produttori dei tipi Memphis, Golden American, Ms Mild extra e Gauloises Blondes hanno comunque deciso di mantenere i prezzi invariati). Secondo la Federtabaccai, l'aumento favorirà la diffusione del contrabbando: «Per questo motivo ogni rincaro finisce col danneggiare lo Stato, e questo è paradossale».

ALFA 3300 (+ 300), Alfa box 3400 (+ 300), Alfa filtro 3300 (+ 300), Amadis lights 4100 (prezzo invariato: =), Amadis superfiltre 4100 (=), Amadis ultra lights 4100 (=), Amazone Guaranà 2100 (=), Amsterdamer 4200 (=), Astor filter 5400 (+300), Astor mild k.s.f. 5400 (+300).

BARCLAY k.s.f. 5500 (+300), Barclay ultra lights k.s.f. 5500 (+300), Bastos International legeres k.s.f. 5300 (+300), Benson & Hedges (special filter) 5500 (+300), Benson & Hedges American Blend 4200 (=), Benson & Hedges special lights k.s.f. [illegible] (+300), Bis 3600 (+300), Black Death filter 5500 (+300), Bond Street 5400 (+300), Bond Street 5400 (+300).

CABALLERO 5500 (+300), Caballero lights 5500 (+300), Camel 5500 (+300), Camel filter 5500 (+300), Camel lights 5500 (+300), Camel medium 5500 (+300), Camel mild 5500 (+300), Capri leggera lights 5500 (+300), Capri menthol 5500 (+300), Capri superleggera 5500 (+300), Caprice lights 5500 (+300), Caprice menthol lights 5500, (+300), Caprice superlights 5500 (+300), Caprice ultralights 5500 (+300), Cartier Vendome luxury slim 5600 (+300), Cartier Vendome ultra lights 5600 (+300), Chesterfield k.s. 5400 (+300), Chesterfield k.s. filter 5400 (+300), Chesterfield lights filter 5400 (+300), Chesterfield originals 4900 (+300), Chesterfield originals lights 4900 (+300), Chevignon 5400 (+300), Club 3900 (+200), Colombo k.s.f. 3900 (+200), Cortina super slim ultra lights 5500 (+300), Cortina super ultra lights k.s.f. 5400 (+300).

DAVIDOFF classic 5500 (+200), Davidoff classic slims 5500 (+300), Davidoff lights 5500 (+200), Davidoff lights slims 5500 (+300), Davidoff magnum 8000 (+600), Davidoff magnum mild Virginia 8000 (+600), Davidoff menthol 5500 (+300), Davidoff mild 5500 (+300), Davidoff ultra slims 5500 (+300), De Bruine 5300 (+300), Diana k.s.f. filter 4000 (+200), Diana leggera slim 4400 (+200), Diana specially mild 4000 (+200), Diana ultra mild 4000 (+200), Dunhill 5600 (+300), Dunhill International 5800 (+300), Dunhill king size super lights 5600 (+300), Dunhill lights 5600 (+300), Dunhill special reserve 5600 (+300).

ELITE 4100 (invariate), Ernte 23 5400 (+300), Esportazione 3300 (+300), Esportazione filtro 3300 (+300), Esportazione lunga 3600 (+300), Eura 4100 (+100), Excellence 5400 (+300).

FINE 100 slim super lights [illegible] (+400), Fine 120 L 5600 (+400), Fine 120 menthol 5600 (+400), Fine 120 Virginia [illegible] (+400), Fortuna 5400 (+300), Futura [illegible] (+200).

GALA 3900 (+200), Gallant filter 5400 (+300), Gauloises blondes 5000 (=), Gauloises blondes legeres 5000 (=), Gauloises blondes super legeres 5000 (=), Gauloises blondes ultra legeres 5000 (=), Gauloises caporal 4800 (+400), Gauloises filtre k.s. 4200 (=), George Karelias and sons 5800 (+300), Gitanes blondes 5500 (+300), Gitanes blondes lights 4900 (+300), Gitanes caporal 5300 (+450), Gitanes caporal bout filtre 5300 (+450), Gold coast full rich flavour 5400 (+300), Gold coast lights 5400 (+300), Golden American classic 4200 (=), Golden American classic lights 4200 (=), Golden American classic superlights 4200 (=).

HB k.s.f. 5400 (+300)

JOHN Player special king size filter 5500 (+300), Jps American blend 4200 (=).

KARELIA lights 4200 (=), Karelia slims 5300 (+300), Kent De Luxe 100's 5500 (+300), Kent k.s.f. 5400 (+300), Kim l. 5400 (+300), Kim menthol leggera 5400 (+300), Kim superl. 5400 (+300), Kim ultra slim leggera 5400 (+300), Kim ultra slim superleggera 5400 (+300).

LIDO 3900 (+200), Lido blu 3900 (+200), Linda 3900 (+200), Linda leggera 3900 (+200), L&M filters 5400 (+300), L&M International 4200 (=), L&M International lights 4200 (=), L&M International ultralights 4200 (+300), Lark filter 5400 (+300), Lord extra 5500 (+300), Lucky Strike 5400 (+300), Lucky Strike k.s.f. 5400 (+300), Lucky Strike lights k.s.f. 5400 (+300).

[illegible] VENDUTE
[I nuovi prezzi, tra parentesi l'aumento]

MS [illegible] [+200]
MARLBORO 5500 [+300]
DIANA [illegible] [+200]
[illegible] LIGHTS 5500 [+300]
MERIT 5400 [+300]
MS MILD [illegible] [+200]
DIANA SM 4000 [+200]
PHILIP [illegible] S. LIGHTS [illegible] [+300]
MULTIFILTER [illegible] [+300]
MURATTI AMBASSADOR [illegible] [+300]

MARLBORO filter 5500 (+300), Marlboro 100's [illegible] (+300), Marlboro lights 5500 (+300), Marlboro lights 100's 5550 (+300), Marlboro lights menthol 5500 (+300), Marlboro medium 5500 (+300), Memphis blue 4200 (=), Memphis blue lights 4200 (=), Men filter super slim 5500 (+300), Mercedes 5400 (+300), Mercedes 100's specially mild 5400 (+300), Merit bianca ultra lights [illegible] (+300), Merit filter 100's 5450 (+250), Merit filter k.s. 5400 (+300), Merit ultra lights 100's [illegible] (+250), Merit ultra lights king size 5400 (+300), Merit uno 5400 (+300), Milde sorte 1 ultra premium 5400 (+300), Milde sorte filter 5500 (+300), More 120's 5500 (+300), More menthol 5500 (+300), More special mild 120's 5500 (+300), More [illegible] super slims lights 5500 (+300), Ms 3900 (+200), Ms 100's De Luxe 4400 (+200), Ms blu 3900 (+200), [illegible] Brera 4100 (+100), Ms club leggera 4100 (+100), Ms club slim 4100 (+100), MS Extra Lights 3.900 (+200), MS International 4.400 (+200), MS International 100'S 4.400 (+200), MS Italia 4.200 (+200), MS Lights 3.900 (+200), MS Mild [illegible] (+200), MS Mild Extra 4.400 (=), MS Mild Extra Slim 4.700 (=), MS Personal 4.400 (=), MS Red Box 3.900 (+200), MS Red Italia 4.000 (+200), MS Slim 4.200 (+200), Mundial 3.900 (+200), Muratti International Lights 5.400 (+300), Muratti International Ultralights 5.400 (+300), Muratti [illegible] Super Lights 5.400 (+300), Multifilter export lights 5500 (+300), Multifilter Philip Morris 100's 5400 (+300), Multifilter Philip Morris lights 100's 5400 (+300), Multifilter Philip Morris ultra lights 100's 5400 (+300), Muratti Ambassador extra mild 5400 (+300), Muratti Ambassador filter [illegible] (+300), Muratti Ambassador ultra mild king size 5400 (+300), Muratti Ariston filter 5400 (+300), Muratti International 5400 (+300).

NAZIONALE Filtro 3.300 (+300), Nazionale [illegible] 3.400 (+300), Nazionale Leggera 3.600 (+300), Nazionali 3.100 (+300), Nazionali Filtro 3.300 (+300), Newland Lights (=), Newland Super Lights (=), Norman Young Company N.Y.C. Full Flavor (=), Norman Young Company N.Y.C. Lights (=), Norman Young N.Y.C. Ultra Lights (=), North Pole Filter 5.400 (+300), Now Ultra Low Tar 5.400 (+300).

PACK K.S Filtro 3.900 (+200), Pall Mall Filter (4.200 (=); Pall Mall Lights (=), Pall Mall Ultra Lights (=), Parisienne Extra 5.400 (+300), Parisienne Mild 5.400 (+300), Parliament Lights 5.400 (+300), Peer Golden Super Kings 5.400 (+300), Peer Export 5.400 (+300), Peter Stuyvesant 5.400 (+300), Peter Stuyvesant Filter Superlong 5.400 (+300), Peter Stuyvesant International 4.600 (=), Philip Morris Filter Kings 5.400 (+300), Philip Morris Lights 5.400 (+300), Philip Morris One 5.400 (+300), Philip Morris Super Lights Slim 5.400 (+300), Philip Morris Super Lights 5.400 (+300), Philip Morris Super Lights 100'S 5.450 (+250), Philip Morris Ultra Lights 5.400 (+300), Philip Morris Ultra Lights 100'S 5.400 (+300), Pierre Cardin Classic 100'S 5.500 (+300), Pierre Cardin Menthol 100'S 5.500 (+300), Pierre Cardin Menthol Ligts 100'S 5.500 (+300), Pierre Cardin Super Lights 5.500 (+300), Presidente 4.200 (+200), Prince K.S.F 5.500 (+300), Prince Lights K.S.F 5.500 (+300).

R1 Forte 5.500 (+300), R1 Minima 5.500 (+300), R1 Slim line ultra light 5.400 (+300), R6 Ultra (filter) 5.400 (+300), Ranger filter mild 5.400 (+300), Ranger mild filter 100's 5.500 (+300)Reemtsma R1 slim line modern mild (filter) 5.400 (+300), Reemtsma R1 ultra light (filter) 5.400 (+300), Reemtsma R6 light (filter) 5.400 (+300), Regal king size 5.400 (+300); Rothmans international (filter) 5.800 (+300); Rothmans k.s. (filter tipped) 5.500 (+300); Rothmans k.s.f. special 5.500 (+300); Rothmans king size super leggera 5.500 (+300); Rothmans light 5.500 (+300); Rothmans Luxury lenght leggera 5.500 (+300); Rothmans Luxury lenght superleggera 5.500 (+300), Rothmans Luxury lenght ultraleggera 5.500 (+300), Rothmans superslims 5.500 (+300), Rothmans uno ultra light 5.500 (+300), Route [illegible] 5.500 (+900).

SALEM menthol (filter) 5.400 (+300), Select extra 5.400 (+300), Select king size 5.400 (+300), Select ultra 5.400 (+300), Silk Cut k.s. filter 5.500 (+300), Silk Cut ultra mild 5.500 (+300), Stop K.S 4.000 (+200), Stop K.S. Filtro 4.000 (+200), Super 3.600 (+300), Super senza filtro 3.100 (+300), Super Box 3.600 (+300), St. Moritz Gold band menthol (filter) 5.700 (+300); Superkings 4.900 (+300), Superkings ultra lights 4.900 (+300).

TRUSSARDI 5.500 (+300), Trussardi lights 5.500 (+300),

VANTAGE filter 5.400 (+300), Vogue 5.500 (+300), Vogue ultra lights 5.500 (+300).

WEST 100's 4.800 (+300), West lights 100's 4.800 (+300), Windsor de luxe 5.400 (+300), Winfield full flavour 4.200 (-400), Winfield lights 4.200 (-400), Winston excel super lights 5.000 (+400), Winston export 5.000 (+400), Winston ewport lights 5.000 (+400).

YVES Saint Laurent luxury 100's filters 5.500 (+300), Yves Saint Laurent luxury 100's lights 5.500 (+300), Yves Saint Laurent super slim lights 5.500 (+300).

ZENIT 4.400 (+200).

UNO STRANO TAXISTA
E PASSEGGERI FAMOSI

IL TAXISTA: UN GIOVANE CHE ALL'IMPROVVISO STABILISCE DI SMETTERLA CON LA VITA DI SEMPRE, ANSIOSO DI CAPIRE CHE SENSO ABBIA IL MONDO, E ALLA FINE SI DILEGUA MAGICAMENTE NELL'ARIA.

I PASSEGGERI: CELEBRI PERSONAGGI DELLA TRADIZIONE LETTERARIA [illegible] UNA RIVISITAZIONE CHE CONTEMPLA LA VARIAZIONE DEI DESTINI.

IL LIBRO: UNA LETTURA AFFASCINANTE NELLA QUALE SI RITROVANO GLI ACCENTI PIÙ SINGOLARI DI QUESTO GRANDE SCRITTORE E QUEL SUO MODO GIOCOSO E BEFFARDO DI TESTIMONIARE LA CONTRADDITTORIA ASPREZZA DEL MONDO.

LA STAMPA

Giovanni Arpino
Il primo quarto di luna e altre storie
Nota ai testi e nota biobibliografica a cura di Metella Rovero
«Documenti e testimonianze» 5
pp. XXIV-164
con 10 disegni di Emanuele Luzzati
L. 25.000

LIBRI DE LA STAMPA

È possibile ordinare il libro contrassegno richiedendolo all'Editrice La Stampa, Edizioni Librarie, via Marenco 32, 10126 Torino, fax 011-6568.933 E-mail lettere@lastampa.it
Gli abbonati a «La Stampa» hanno diritto a uno sconto del 20% anche acquistandolo presso il Salone di via Roma 80 a Torino
I LIBRI DE «LA STAMPA», DISTRIBUITI DA RCS LIBRI E GRANDI OPERE, SONO IN VENDITA NELLE MIGLIORI LIBRERIE

Critiche ecologiste ai progetti di Borgo Foce e Borgo Prino di Porto Maurizio

Quei due bacini piacciono poco

«Risposta sbagliata alle esigenze della città»

Nautica

No dei cantieri alla sede unica?

Le aziende imperiesi non sembrano poi così tanto interessate a rilevare i lotti in cui è stata ripartita la nuova area cantieristica che dovrebbe sorgere in prossimità del depuratore in costruzione. «I prezzi richiesti sono elevati, anche 380 milioni a impresa, per la sistemazione delle strutture, e queste non ci paiono condizioni di favore. Ma non è tutto: c'è molta confusione, perché il terreno è demaniale, e si ignora per quanto tempo venga rilasciata la concessione», protestano i rappresentanti di alcune ditte locali. La situazione, insomma, non sarebbe ha affermato giorni fa la Porto di Imperia Spa.

Ancora gli operatori: «Certo, qualcuno di noi ha già presentato la lettera di intenti. Ma lo ha fatto soltanto per mettere le mani avanti. Le aziende sono completamente all'oscuro su garanzie, tempi e modalità di realizzazione di questa riunificazione dei cantieri (ora sparsi tra i orti e la città) nella adiacente a San Lazzaro».

Nonostante i termini per le domande siano ancora aperti, l'offerta della società che gestisce i servizi portuali (una sorta di prelazione per i 116 capannoni, dislocati su superficie di 60 mila metri quadrati e con altri 35 mila mq di specchio acqueo) rischia di cadere nel vuoto. L'operazione potrebbe quindi proseguire con altre imprese esterne.

C'è del malumore, insomma, negli ambienti della nautica: «Abbiamo perso l'ormeggio di diverse imbarcazioni importanti anche per ragioni di sicurezza. L'approdo di San Lazzaro non è la sistemazione ideale», osservano alcuni addetti. E, intanto, lo Yacht Club Italiano, da sempre «patron» del raduno internazionale delle vele d'epoca, che a settembre celebrerà la decima edizione, si è defilato dalla manifestazione perché la dirigenza del prestigioso sodalizio ha deciso «di limitare l'attività alle regate inserite nel calendario tradizionale». Il club, tuttavia, ha concesso il patrocinio alla Coppa d'Autunno, la regata Imperia-Monaco del 18 settembre. Una beffa.

Stefano Delfino

. La Riviera come la Costa Azzurra: porticcioli turistici, con annessi parcheggi, per incrementare le entrate economiche e adeguarsi alle esigenze del 2000. Ma anche cambiamenti drastici alla fisionomia di due quartieri che fondano la loro bellezza (e attrattiva) sulle caratteristiche architettoniche tipicamente liguri.

Piovono critiche sul progetto ventilato ma non ancora neppure discusso dal Consiglio comunale, sulla costruzione di due piccoli bacini artificiali a Borgo Foce e Borgo Prino Porto Maurizio. Il piano prevede fronte a Borgo Foce, definita da molti la Portofino imperiese, un porticciolo riservato alle piccole imbarcazioni da diporto con annessi posti auto e verdi. Più a Ovest, al Prino, un grosso riempimento in cui troverebbero sistemazione impianti sportivi, rimessaggio per imbarcazioni, parcheggi.

L'opposizione più grossa arriva dai Verdi. Secondo gli ecologisti, «la realizzazione del piano è inopportuna e rischia di penalizzare ulteriormente zone che già in passato hanno dovuto subire gravi forme di degrado». Non hanno forse tutti i torti se considera come vanno certe cose nel nostro Paese: si parte, almeno sulla carta, con le migliori intenzioni e si finisce poi sui giornali a titoli cubitali la gente che (a ragione) protesta.

In un duro ma lucido documento, gli ecologisti scrivono che «il progetto rappresenta un esempio di risposta sbagliata alle esigenze della città di un'intera in particolare. Quello che preoccupa non tanto cosa si vuole realizzare, ma piuttosto il dove e il . Per ricavare questi servizi si propone, infatti, separare dal mare due dei quartieri più pregevoli di Imperia, alterandone in questo modo completamente la filosofia». In sostanza, i Verdi contestano il fatto che le case che ora danno sul mare di fatto si vedrebbero allontanate dalla costa vera e propria: un danno non da poco.

Continuano gli ecologisti: «Nella zona di fronte a Borgo Foce, al largo del moletto che è già presente, si propongono un piccolo porticciolo, un'area verde e un parcheggio per un'estensione di circa 200 metri, trasformando un borgo marinaro in un retro-parcheggio. Stesso discorso per la porzione orientale di Borgo Prino in cui le dimensioni dell'intervento sarebbero maggiori e in cui non si avrebbe nemmeno lo specchio acqueo del porticciolo e conservare il legame con il mare. E altro grave problema è l'impatto sulla viabilità di Borgo Foce: la realizzazione queste dimensioni comporta il transito di decine camion con conseguenze che tutti possono intuire».

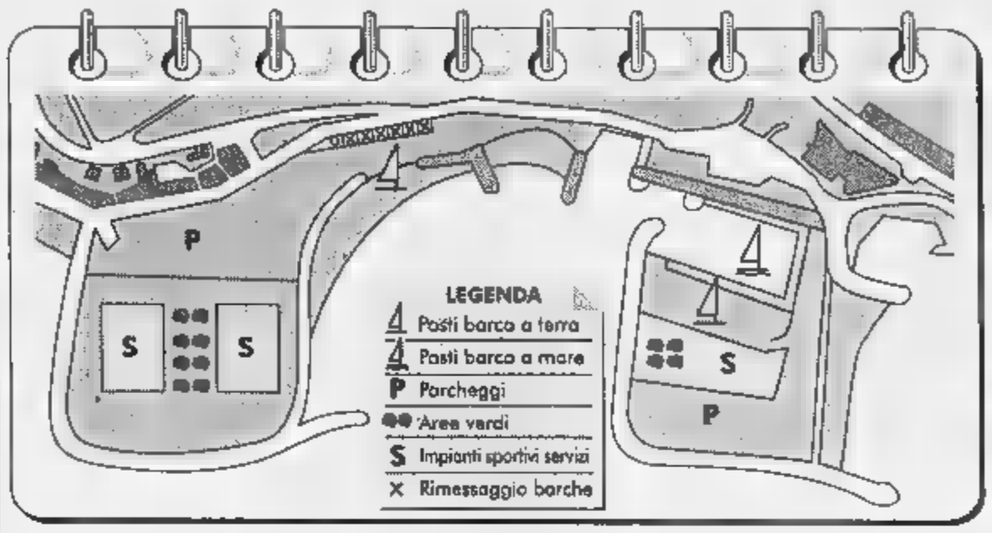

E il Comune cosa dice? Il vicesindaco Paglieri allarga le braccia e dice: «Come assessore alla Viabilità non posso che essere favorevole al tentativo di ricerca di altre aree da adibire a parcheggio. Sui porticcioli? Beh, ora saprei». Poi, però, si lascia sfuggire un pensiero: «Prima di cercare nuovi porticcioli sarebbe bene far funzionare quelli che già ci sono». Vale a dire Porto Maurizio, Oneglia e quanto sta nel mezzo. Insomma, il sogno di Riviera chiama-Costa Azzurra può attendere.

Giulio

SANREMO

alla banchine pescherecci

Continua a Sanremo l'operazione di maquillage per la banchina di porto vecchio. In questi giorni, su disposizione della Capitaneria di Porto, si è iniziata l'installazione delle nuove «colonnine» nelle zone attracco dei pescherecci. I piccoli box in muratura, nella foto di Gatti, sostituiranno anche i vecchi contatori dell'acqua. Per la prossima estate tra gli obiettivi del comandante del porto, Carlo Alberto Nebbia Colombo, figurano il rifacimento della scalinata di collegamento tra porto vecchio e Pian di Nave una verifica subacquea di tutta la banchina e delle zone di attracco. lg. ga.)

Continuano le indagini sul violento rogo che ha devastato il deposito dell'Igiene urbana di Sanremo

Prima dell'incendio, «segnali» alla Ponticelli

Registrati danneggiamenti ai quali non era stato dato peso

SANREMO. I carabinieri stanno svolgendo interrogatori e nuovi accertamenti sull'attentato che lunedì scorso ha devastato il deposito dell'Igiene urbana delle Foce, il garage per i mezzi addetti all'appalto di spazzamento dei rifiuti gestito dalla società «Ponticelli». mentre le indagini continuano, il Comune ieri mattina ha disposto una di interventi urgenti per puntellare l'immobile gravemente danneggiato. La dichiarazione di inagibilità è stata infatti trasmessa a Palaz- Bellevue dai vigili del fuoco dopo il sopralluogo di martedì.

Il sequestro dell'area da parte della magistratura dovrebbe durare ancora pochi giorni, il tempo necessario per gli ultimi rilievi. I carabinieri, infatti, sono sempre alla ricerca di quelle tracce dall'innesco del rogo che darebbero le ultime definitive conferme sull'origine dolosa delle fiamme.

Se l'ispezione dei pompieri ha confermato che il fuoco non è stato scatenato da un corto circuito, nel deposito di strada San Rocco sono state comunque riscontrate alcune anomalie. L'impianto elettrico non era stato ancora completamente messo a norma e all'interno dell'immobile custodito un quantitativo di carburante per i mezzi della «Ponticelli» superiore a quanto previsto dalla legge. Piccole infrazioni, comunque, che non hanno aggravato ulteriormente bilancio dei danni.

L'ipotesi che l'attentato porti la firma del racket o della concorrenza sleale nell'ambito degli appalti pubblici non ha trovato conferme anche la «Ponticelli» ha fatto sapere agli inquirenti che da qualche tempo aveva dovuto registrare danneggiamenti apparentemente inspiegabili. Il timore è che dopo gli «avvertimenti» delle scorse settimane, chi voleva colpire gli interessi dell'azienda imperiese sia passato alle vie di fatto. [g. ga.]

Il deposito della ditta Ponticelli devastato dall'incendio di alcune sere fa e probabilmente doloso (FOTOGATTI)

Soddisfazione al Parasio dopo le garanzie del vicesindaco

Imperia: reperti valorizzati senza far sparire tre pini

IMPERIA. I tre pini del Parasio saranno salvati. Le piante sembravano destinate ad essere tagliate per fare maggior spazio ai reperti archeologici riferiti alle fondamenta di una chiesa che risale a cinque secoli fa e trovati durante il ripristino di un muro. Due degli alberi rimarranno addirittura dove si trovano ora mentre il terzo sarà sradicato e ripiantato in un altro posto. Gli abitanti del rione, dopo le decisioni dell'amministrazione comunale, si detti soddisfatti.

La vicenda aveva destato non poche polemiche e, tra Comune e cittadini scontenti, aveva cercato un compromesso il Circolo Parasio che l'altra sera ha promosso un incontro in merito con gli esponenti dell'amministrazione comunale imperiese. E adesso il presidente del sodalizio, Giacomo Raineri, commenta: «Siamo soprattutto grati al Comune per aver accolto alcuni importanti suggerimenti in merito ai lavori che hanno riportato alla luce i preziosi reperti una chiesa che risalirebbero al '400. Inoltre ci consideriamo soddisfatti per il fatto che i pini saranno più tagliati. Infine siamo grati al vicesindaco Rinaldo Paglieri il quale ci ha garantito la massima attenzione circa il fatto che le opere vengano realizzate ritardi».

In pratica Paglieri ha assicurato che i lavori della piazza proseguiranno a ritmi accelerati per non creare troppi disagi agli abitanti della zona e ha garantito anche una celere ripresa delle opere restauro di Palazzo Pagliari che sospese per cause non dipendenti dalla volontà degli amministratori.

Precisa Raineri: «La ditta che aveva i lavori in appalto era fallita tutto si era bloccato. Adesso confidiamo nell'interessamento del vicesindaco perché riprenda in mano la pratica e si riparta con un altro appalto. Palazzo Pagliari una delle perle più preziose del nostro quartiere e tutta la città. E' urgente riportarlo ad un maggior decoro. Ma è altrettanto importante che i reperti trovati pressi del muro del Parasio vengano al più presto valorizzati. A quanto pare sotto le mura della chiesa del '400, potrebbero esserci altri interessanti reperti, risalenti addirittura al '200. Potremmo avere scoperto un tesoro che può rilanciare l'interesse la nostra città e in particolare verso il rione di Porto Maurizio». [a. b.]

Dopo l'ennesimo raggiro messo a segno giorni fa

Consigli Enel agli utenti contro i falsi ispettori

IMPERIA. Dopo le «imprese» dei falsi ispettori Enel che nei giorni scorsi hanno rapinato a Imperia due anziani, la direzione dell'ente ha diramato alcune utili avvertimenti allo scopo di evitare di cadere nei tranelli dei malfattori.

Intanto l'Enel premette che tutti i suoi dipendenti sono dotati di tesserino riconoscimento con fotografia che devono esibire su richiesta di chiunque. Inoltre, si chiarisce che nessun dipendente o altro incaricato è autorizzato a riscuotere o rimborsare denaro presso il domicilio dei clienti. Infine, telefonando al verde 167-015190 (chiamata gratuita) il cliente può chiedere conferma del nominativo della persona che accede al suo domicilio. Questo servizio telefonico è in funzione con orario continuato dalle 8 alle 16 di tutti i giorni lavorativi dal lunedì al venerdì.

I suggerimenti dell'Enel sono stati forniti dopo che, alcuni giorni fa, signora 55 anni rientrando a casa, dove aveva lasciato il marito malato, si è trovata di fronte a due giovani che stavano apparentemente controllando il contatore della luce. In effetti i due si erano fatti aprire la porta dall'uomo affermando di essere ispettori Enel e aggiungendo che dovevano rimborsare 30 mila lire pagate in più sulla bolletta. Invece, individuato il luogo in cui i due anziani tenevano i soldi, hanno portato via tutto il contante che sono riusciti a trovare. Quando la padrona di casa è conto del furto, ormai, era troppo tardi. [a. b.]

Tecnico del «pronto soccorso» Enel

Il grande tenore premiato durante un recital a Vallecrosia

«Treno della musica» domani a Carlo Bergonzi

VALLECROSIA. Il prestigioso premio «Treno della Musica», riconoscimento dedicato a chi, la sua attività artistica, ha propagandato e valorizzato la musica italiana nel mondo, quest'anno sarà consegnato ad un grande tenore: Carlo Bergonzi. La consegna avverrà domani, nel corso di un recital di prestigio che si terrà nel Tempio della Canzone di Erio Tripodi.

C'è grande attesa per questo appuntamento, che trasformerà il locale in un palcoscenico lirico. La serata di galà sarà arricchita dalla voce di Bergonzi, che presenterà alcuni brani accompagnato dagli allievi della sua scuola di canto, l'Accademia Verdiana.

I giovani cantanti lirici la mezzosoprano Damiana Sallustio, le soprano So-Eun Serenelli e Hyun Jung Park, il basso Marco Spotti, il baritono Davide Paltretti i t Salvatore Licitra e Hyun Jae Park. Al pianoforte ci sarà il maestro Riccardo Serenelli.

Carlo Bergonzi, 73 anni, originario della provincia di Parma, è senz'altro uno dei tenori più conosciuti nel mondo operistico, e ha interpretato capolavori come «Lucia di Lammermoor» di Gaetano Donizetti, «La Gioconda» Ponchielli, «Cavalleria rusticana» di Mascagni e «Manon Lascaut» di Puccini. Oltre che per la sua potenza vocale, si è imposto per la notevole tecnica e per la proprietà stilistica con cui ha sempre affrontato il repertorio romantico.

«Una tecnica che lo caratterizza e lo fa apprezzare più di Pavarotti», commenta Tripodi che, dopo anni, è riuscito ad organizzare una grande con la premiazione di un artista famoso come Bergonzi.

Il premio «Treno della Musica», che costituisce ormai una tradizione nel campo artistico nazionale, è stato consegnato negli anni a Roberto Murolo, Gina Lollobrigida, Pino Daniele, Milva, Giacomo Rondinella e Luciano Pavarotti, il quale è anche il presidente onorario dello stesso Tempio della Canzone, oltre agli scomparsi Domenico Modugno, Claudio Villa, Pippo Barzizza e Mariele Ventre.

Tutte le premiazioni sono testimoniate dalle fotografie, che «tappezzano» le pareti del locale. Il Tempio di Erio è diventato negli anni un'immancabile tappa fissa per tutti gli artisti di passaggio nell'estremo Ponente. [d. bo.]

il migliore amico di chi legge La Stampa.
LA STAMPA

LUNEDÌ tuttosoldi
MERCOLEDÌ tuttoscienze
GIOVEDÌ tuttolibri
I supplementi de LA STAMPA
Una settimana ricca di tutto.

CON LENTI PROGRESSIVE, VEDO BENE DA VICINO, A MEDIA DISTANZA E DA LONTANO CON UN UNICO OCCHIALE.

ADOTTATELE ANCHE VOI, E RICHIEDETE

OCCHIALI CON LENTI PROGRESSIVE

PRESSO I CENTRI OTTICA STIEVANI DEL PIEMONTE.

OTTICA STIEVANI

TORINO
Largo Giachino, 95
Corso G. Cesare, 101/B
Corso Traiano, 8/C
Corso Racconigi, 186
Via S. Francesco d'Assisi, 14
Corso Francia, 387 bis

BIELLA - Via Torino, 57
CHIVASSO - Via Po, 7
PINEROLO - Via Oberdan, 1
CIRIE' - Via Lanzo, 42
ORBASSANO - Via S. Rocco, 7
CHIERI - Via Vittorio Emanuele, 34
FOSSANO - Piazza Battuti Rossi, 1

ALBA - Piazza Garibaldi, 4/C
ALESSANDRIA - Via Migliara, 37
AOSTA - Via De Tillier, 13
TORTONA - Via Emilia, 193
SALUZZO - Piazza Vineis, 9
MONDOVI - Via Piandellavalle, 18
NOVARA - Piazza Cavour

INVITI CAMPICA - 10

Stasera al Genovese debutta «Ahi, corpo crudele!» con Simona Marchini

Cabaret «doc» al Teatro Garage

Tosse: le maschere e i miti del Giappone

Libri-novità ... lo scrittore genovese De Marchi alla Feltrinelli del- ... Nunziata, il grande blues ... Paolo Bonfanti in concerto alla Manuelina di Recco, i duelli poetici all'Etnik Cafè nel centro storico e i Cavalli Marci al Vanilla fra i principali appuntamenti del giovedì.

... Al Politeama Genovese, alle 21, debutto dello spettacolo «Ahi, corpo crudele!», con Simona Marchini e Daniele Formica.

Al Teatro della Tosse, alle 21, replica dello spettacolo «Kiyohime Mandara», ... l'artista giapponese Hoichi Okamoto.

Alle 17, sempre al Teatro della Tosse, l'artista giapponese terrà uno stage sul teatro orientale, le tecniche e le maschere giapponesi che sono esposte anche al Museo d'Arte Orientale Edoardo Chiosso- ... di Villetta Dinegro.

Alla Sala Diana del Teatro Garage, alle 21, i comici (e maghi) Carlo Cicala e Mister Forest presentano lo spettacolo «Pulp Magic Cabaret». Ingresso lire 22 mila, ridotti 18 mila lire.

Alla libreria Feltrinelli di via Bensa 32 rosso, alla Nunziata, oggi alle 17 lo scrittore genovese Cesare De Marchi presenta il suo libro «Il talento». Il volume, edito da Feltrinelli, sarà introdotto da Francesco De Nicola.

All'Etnik Cafe, in salita Mascherona 10 rosso, il Collettivo di Pronto Intervento Poetico Altri Luoghi presenta, alle 21, ... nuovo duello di penna ... rassegna «Verso Sovverso». Protagonisti della sfida poetica saranno Emanuela Grimaldi e Marco Barbieri. Videopresenta Andrea Ceccon, leader delle Voci Atroci.

Alla discoteca Vanilla di Sturla (via Brigate Salerno), alle 22,30, show dei Cavalli Marci. Prezzo del biglietto 15 mila lire.

Al Teatro di Genova da oggi prenotazioni e vendite dei biglietti dello spettacolo «Le false confidenze», di Marivaux, ... Andrea Jonasson, Giampiero Bianchi, Sergio Romano, Gianna Piaz, Marco Sciaccaluga, Laura Nardi, per la regia di Marco Sciaccaluga.

Lo spettacolo, che rappresenta una ... produzione dello Stabile di Genova, debutterà al Teatro Duse martedì prossimo.

Alle Cisterne del Ducale, alle 22,30, serata di ballo liscio e standard. Alla Vaschetta, in via Piacenza, nel quartiere ... Staglieno, alle 22,30, musica dal vivo ... il cantante e chitarrista Chico Joe Mazzamati e con Giorgio Usai.

RECCO. Rassegna jazz e blues, alle 21, alla Focacceria Manuelina pro- ... in collaborazione ... il Louisiana Jazz Club di Genova. In scena questa sera il cantante e chitarrista genovese Paolo Bonfanti, che ha suonato con i più grandi bluesmen internazionali. Bonfanti ... esibirà con il chitarrista Stefano Dall'Ora. Focaccia e consumazione lire 15 mila.

CHIAVARI. Aperte al Teatro Cantero le prevendite dei biglietti per il concerto di Enrico Ruggeri in programma martedì prossimo.

Prezzi: 50 mila lire (poltrona), ... mila lire (platea), 30 mila lire (gallerial), più i diritti di prevendita.

I biglietti per il concerto sono disponibili anche da Orlandini, nel Sottopasso Cadorna. [m. b.]

L'artista giapponese Hoichi Okamoto nel corso dello spettacolo «Kiyohime Mandara»

CAMPOPISANO

Tra amore e risate

Margherita Volo, instancabile interprete ... spettacoli teatrali ... di diversi film con i fratelli Vanzina, accanto a Christian De Sica, Massimo Boldi e Teo Teocoli, oltre che di noti spot televisivi, sarà la protagonista dello spettacolo «L'amore è una cosa... meravigliosa è un'altra» che andrà in scena sabato ... al Piccolo Teatro di Campopisano.

I testi dello spettacolo di Margherita Volo (che sarà replicato sabato 14 marzo) sono di Maurizio Sangalli, la regia ... di Claudio Malaponti, pluripremiato autore ... cortometraggi.

Il tema di questo nuovo show di Margherita Volo è l'amore, che dopo i soldi ... la salute, come ricorda l'attrice, è il tema più importante per l'uomo. Ma anche per la donna.

Margherita Volo affronta l'argomento a tutto campo, in un monologo zeppo di battute e di situazioni a dir poco surreali.

Con «L'amore è una cosa ....meravigliosa è un'altra», il Piccolo Teatro ... Campopisano continua la stagione di spettacoli comici e di cabaret, quest'anno particolarmnete apprezzata dal pubblico genovese che ha felicemente riscoperto il teatrino ... centro storico genovese (zona Sarzano, Sant'agostino) diretto da Mimmo Chianese. Biglietti in vendita ... lire 20 mila (ridotti 16 mila). Per informazioni telefonare al numero 25.11.766. [m. b.]

GIORNO E NOTTE

LIBRI

Fiabe in via Luccoli

Oggi alle 17, nella sede dell'associazione «Isola del Solice», ... via Luccoli 22/3, verrà presentato il volume «Tarocchi nelle fiabe», edito da Lo Scarabeo, con la partecipazione di Livio Sossi, Mario Pignatello, Fausto Daniolli e Greta Cencetti.

TURISMO

L'India alla «Gatta»

Alle 20,30, al Cafè «La Gatta», in via Chiabrera, nel centro storico genovese (Stradone Sant'Agostino), riprende questa ... il ciclo «Turisti per caso, viaggiando per il mondo attraverso le diapositive» ... un incontro su «Passaggio ... India», a cura ... Gianni Russo.

CONFERENZA

Sborgi a Palazzo Doria

Oggi alle 15, a Palazzo Doria, nella Sala del Camino,incontro con Franco Sborgi dell'Università di Genova sul tema «Arte e politica in Italia nel dopoguerra».

Profezie in ... Lomellini

Conversazione di Giorgio Spina, oggi alle 17, nella sede del gruppo culturale «La Nuova Goletta», in via Lomellini 1/2, su «L'uomo artificiale nelle profezie».

UNIVERSITA' POPO...

«Ungulati in Liguria»

Questa sera alle 21, all'Università Popolare Sestrese, ... Sestri Ponente, conferenza sul tema «Ungulati in Liguria», a cura di Andrea Marsan, dell'Istituto di Zoologia dell'Università di Genova, in collaborazione ... il Cai-Ule, sottosezione ... Sestri Ponente.

ARIE DEL TEMPO

Laboratorio di scrittura

Prende il via oggi alle 17,15, nella sede del circolo culturale «Le Arie del Tempo», in corso Buenos Aires 16/15, il laboratorio di scrittura, a cura di Pia Canepa e Daniela Marin.

CENTRO ALTROVE

Arti visive in mostra

Nella sede di H.O.P. Altrove, in Piazzetta Cambiaso, nel centro storico genovese nella zona ... Soziglia, è allestita una grande mostra di arti visive ... un centinaio di opere di tanti artisti genovesi. Il ricavato della mostra servirà a terminare i lavori nel Centro e a iniziare l'attività.

POLITEAMA GENOVESE

Prevendite per la Mannoia

Ai botteghini del Politeama Genovese, in via Bacigalupo, da Orlandini nel Sottopasso Cadorna ... Genova e presso la Pro Loco ... Recco, in Piazza Nicoloso, sono aperte le prevendite per il concerto di Fiorella Mannoia, ... programma al «Genovese» lunedì prossimo. gliet

CORNIGLIANO

«Balocchi ... profumi»

Aperta al Centro Civico di Cornigliano, la mostra di vignette, immagini e parole «Balocchi ... profumi». La mostra resterà aperta fino al 7 marzo, dal lunedì al venerdì dalle 9,30 alle 18,30, sabato dalle 9,30 alle 13. [m. h.]

E' stata restaurata la chitarra appartenuta al grande genovese

Mazzini, patriota e musicista Martedì concerto al «Montale»

GENOVA. «Mazzini amava, sapendosi solo ... non ascoltato - talora fra il giorno, più spesso a tarda notte - cantare sotto voce che, modulata dal canto, scendeva al ...e. Mi rammento l'impressione che mi faceva l'udirlo cantare di tal guisa in Roma, in qualche momento di ristoro dagli affari, nella sua camera privata al ...lazzo della Consulta». Così Aurelio Saffi ricordò la passione musicale di Giuseppe Mazzini. Autore di un interessante testo ... estetica («La filosofia della musica»), Mazzini fu un cultore del melodramma e un musicista dilettante. Cantava con buona voce tenorile e suonava la chitarra.

Una delle sue chitarre (ne ebbe sicuramente due, forse addirittura tre) è custodita nel Civico Istituto Mazziniano in via Lomellini. E martedì questo strumento, recentemente restaurato dal liutaio Pio Montanari, sarà il protagonista di una manifestazione organizzata nel 126° anniversario della morte di Mazzini dallo stesso Istituto.

La giornata si aprirà con la deposizione di corone a Tursi (ore 9), a Piazzale Mazzini (ore 9,15), al Cimitero di Staglieno (ore 9,45) e nella Casa natale in via Lomellini (ore 10,30). Nel pomeriggio (dalle ... 16) ci si trasferirà nell'Auditorium Montale per una conferenza-concerto. Dopo il saluto delle autorità (il sindaco Pericu, l'assessore alla cultura Ruggero Pierantoni, il presidente dell'Istituto italiano di studi filosofici di Napoli, Gerardo Marotta e ... sovrintendente del Teatro Nicola Costa), lo studioso Marcello De Angelis parlerà della «filosofia della musica» in Mazzini. Seguirà ... intervento del liutaio Montanari e, poi, il concerto vero e proprio. Protagonisti il chitarrista Marco Battaglia (che utilizzerà appunto lo strumento che fu di Mazzini) ... il violinista Roberto Sechi che suonerà il «Vuillaume» (copia del Cannone di Paganini) appartenuto ... Camillo Sivori.

Battaglia eseguirà l'«Andante» dalla «Grande Sonata» op. 11 di Luigi Moretti, le Variazioni scritte da Mauro Giuliani sul tema «Io ti vidi e t'adorai» dall'«Amazilia» ... Pacini, «Rossiniana» n. 5 op. 123 ancora di Giuliani, «Introduzione e Capriccio» op. 23 di Giulio Regondi e tre dei Trentasei Capricci op. 20 di Luigi Rinaldo Legnani. Con Sechi proporrà invece la Sonata Concertata per chitarra e violino ... Paganini.

Diplomatosi nel 1995, Battaglia si è perfezionato nella musica del XIX secolo presso l'Accademia «L'Ottocento» sotto la guida di Carlo Barone: «In effetti - spiega - mi occupo in modo specifico dell'Ottocento italiano. Il discorso sulle prassi esecutive è complesso e proprio per questo affascinante. Si cerca di inquadrare la musica nelle coordinate storiche e geografiche del ... tempo». Ma come suonava Mazzini? «Difficile dirlo, naturalmente, anche ... in una lettera fa riferimento a certe variazioni su ... tema di Pacini che non sono certamente facili. Doveva, insomma, avere una buona tecnica».

Roberto ...

Agamennone-choc: da vivo è un bambino down, da morto una capra imbalsamata

Orestea: Clitemnestra, donna-balena

Al «Modena» una dissacrante versione di Eschilo

GENOVA. Da Calvino a Eschilo, per assicurare il proseguimento della stagione di prose a un teatro che non sta mai fermo come il Nuovo Gustavo Modena ... di Sampierdarena che questa sera spalanca le porte all'«Orestea» della compagnia Società Raffaello Sanzio, per la regia ... Romeo Castellucci.

Uno spettacolo-shock di ... gruppo di ricerca teatrale molto noto in Italia ... all'estero, nonostante il genere sperimentale, negli ultimi dieci-quindici anni, abbia lasciato per strada una propria identità nel panorama teatrale.

Formatasi a Cesena nel 1981, la Società Raffaello Sanzio ha firmato e prodotto spettacoli che hanno fatto parlare moltissimo pubblico e critica come «Gilgamesh», «Amleto - la veemente esteriorità della morte di un mollusco», «Masoch» ... «Giulio Cesare», tutti con la regia di romeo castellucci.

«Orestea (Una commedia organica)» che arriva per la prima volta a Genova, è di due anni fa. Il pubblico si troverà di fronte a un lavoro dai toni esasperati ... provocatori, basti pensare che Agamennone, in vita, è un ragazzo down e da morto una capra imbalsamata e impiccata, con la cassa toracica che si apre e si chiude ossessivamente, mossa da due elettrodi. Clitemnestra, ... moglie, è una feroce donna-balena, una sorta di Moby Dick nuda che vive e parla attraverso un respiratore subacqueo.

Edoardo Sanguineti incontra il regista

Cassandra, schiava di Agamennone, premonitrice destinata ... destinata a non essere mai creduta, muore imprigionata in una scatola semovibile di plexiglass. Egisto, amante di Clitemnestra, ... di Agamennone, esibisce muscoli, ridottissimi slip di cuoio, in testa calza una calotta di lattice nero ed è armato di un manganello elettrico.

La lunga galleria di personaggi comprende ovviamente anche un Oreste che vendica il padre, ma sarà ... struttura ad ... compressa, uno scheletro meccanico, a fargli impugnare il coltello e a trasformarlo nell'assassino ... Egisto e di sua madre.

E poi Elettra, sorella di Oreste, ... fanciulla giunonica e bianchissima, che indossa un tutù cortissimo e assomiglia ... un piccolo suino a seno scoperto vestito da ballerina. Pilade, amico di Oreste, una magrezza da lager, indossa un'armatura fatta di strisce flessibili di piombomentre il corifeo è un «lewiscarrolianos» coniglio bianco parlante.

Anche il coro è formato da coniglietti, ma di gesso e in assetto di marcia, che esploderanno sotto i colpi di un'arma da fuoco del Gran Coniglio. Infine ... sono Ermete Trismegisto, ... albino nudo che pascola ... asino candido, e Apollo, con le braccia amputate, versione in carne ed ossa di una statua mutilata.

Lo spettacolo è interpretato da Claudia Castellucci, Loris Comandini, Nicola Di Martino, Giuseppe Furnari, Paolo Guidi, Enzo Lazzarini, Nicoletta ...lagotti, Leone Monteduro, Carlotta Piras, Franco Piras, Franco Pistoni, Fiorella Tommasini, Silvano Voltolina. Lo spettacolo verrà replicato domani sera.

Oggi alle 18, nel foyer del Teatro Modena, il regista Romeo Castellucci ... incontrerà con il poeta Edoardo Sanguineti. L'ingresso al fuori-programma è libero. [m. b.]

Dal ragamuffin dei Sensasciou al blues dei Beginners. Ospiti ... sorpresa, i New Trolls

Chiavari: grande musica per Don Nando

Per «Benedetto» anche il celebre pianista Massimiliano Damerini

CHIAVARI. Domani sera al teatro Cantero gran finale della maratona musicale organizzata per concorrere alla conclusione dei lavori del nuovo centro Benedetto Acquarone di don Nando Negri. Poco dopo le 21 domani il sipario del Cantero si aprirà sul palco di «Una musica per tutti», manifestazione realizzata grazie al contributo degli artisti che hanno aderito «no profit», ... si dice per dire che non prenderanno una lira. Sono tanti coloro che hanno dedicato il loro tempo e la propria professionalità gratuitamente ... favore di questa grandiosa opera che è il centro Benedetto Acquarone. Domani sera si esibiranno artisti di fama internazionale, protagonisti di diversi generi di musica; tutti riuniti come in una straordinaria foto ... gruppo solo ed esclusivamente per il centro di don Nando «che tutti devono vivere».

Il concerto, preceduto dal grande ... della campagna itinerante ... Benedetto che ha attraversato il Comuni del levante portando nelle piazze musica dal vivo, spettacoli di cabaret, favole ... giochi, vuole coinvolgere il maggior ... ... persone possibile. La serata, presentata da Nino Pirito, verrà introdotta da don Nando Negri fondatore del Villaggio del ragazzo che spiegherà la natura del nuovo centro polivalente ... gli obbiettivi che si pone. Lo spettacolo verrà aperto dal «ragamuffin» in genovese dei Sensasciou vincitori del Premio regionale Miglior Artista 1997 e della targa Tenco che proporranno diversi brani tra i quali «Generazione con ... X», «Per il pianeta» ... «In sciu bleu».

Seguirà lo scatenato rock Blues dei Beginners che trasporterà il pubblico nell'atmosfera degli Anni '60 e '70. L'ultimo atto del concerto vedrà protagonista il maestro Massimiliano Damerini, pianista di fama internazionale che eseguirà musiche di Chopin, Gershwin ... Skrjabin. Nel corso della serata è prevista l'esibizione «a sorpresa» dei New Trolls che per il Benedetto torneranno sul palco del Cantero con i loro intramontabili successi. Per completare la festa un grande brindisi con don Nando tra il primo e secondo tempo dello spettacolo. [g. vi.]

Il centro «Benedetto Acquarone» a cui andrà l'incasso della serata benefica (...)

Concorso di Amnesty

La Dichiarazione dei diritti umani compie 50 anni

GENOVA. Sta registrando un buon successo ... concorso grafico «Disegna i tuoi diritti», promosso da Amnesty International ... rivolto agli allievi e alle allieve degli istituti artistici della provincia, in collaborazione con il Comune di Genova e il Provveditorato agli Studi.

Il ...orso è stato lanciato in occasione del cinquantesimo anniversario della Dichiarazione dei Diritti dell'Uomo, un evento che l'associazione umanitaria internazionale sta celebrando in tutto il mondo. I concorrenti devono inviare, o recapitare a ... no, disegni liberamente ispirati a uno dei trenta articoli della Dichiarazione, a tecnica libera, formato A3 (42 x 30 centimetri), con il ... del partecipante scritto solo sul retro, entro il 15 maggio. Gli elaborati vanno inviati ... Amnesty International, Gruppo Italia 7, piazza Palermo, 10 b, 16129 Genova (telefono 36.69.80). [m. b.]

Genovese, aveva 73 anni

E' morto Baumer fotografo-artista di «navi di mare»

GENOVA. E' morto, dopo una breve malattia, Giorgio Baumer, 73 anni, raffinato fotografo genovese, autore di stupende raccolte dedicate alle immagini delle facciate dipinte della Liguria e di tanti altri soggetti di carattere marinaro.

Giorgio Baumer, una vita trascorsa metà in barca nel Tigullio e l'altra metà in giro per il ...do e nella ... casa di via Nizza, era un artista e un uomo straordinario, capace di trasformare in un set anche ... finestra del suo appartamento. Da quella insolita postazione, infatti, in questi ultimi anni, aveva fotografato ... navi dirette al porto di Genova, splendide istantanee che si possono ammirare al ristorante La Bitta della Pergola, in via Casaregis. La sua scomparsa - i funerali si sono svolti ieri mattina a Genova - ha suscitato un grande cordoglio in Riviera ... Levante, ... Rapallo ... a Santa Margherita. [m. b.]

Al Teatro Civico

La Spezia: dal 15 i «Pomeriggi» di ...sica classica

LA SPEZIA. Ripartiranno domenica 15 marzo dalla Spezia, i Pomeriggi Musicali Liguri promossi dalla Regione Liguria (Assessorato alla Cultura) ... ... Carlo Felice per ampliare l'offerta culturale e musicale sul territorio. E' in programma il concerto del Classic String Jazz Quartet, alle 17, al Teatro Civico del capoluogo spezzino.

L'ensemble è formato da Mario Vassiliev (primo violino), Marco Ferrari (secondo violino), Luisa Giongo (viola), Giulio Glavina (violoncello), Nicola Lo Gerfo (contrabbasso). Il programma del concerto prevede l'esecuzione ... brani ... Mancini, Joplin, Gershwin, Beatles, Ellington, Searle, Piazzolla.

Ai Pomeriggi Musicali Liguri, che stanno ottendo un grande successo ... proseguiranno fino al 30 aprile, ... sono aggiunti, da quest'anno, i Concerti-Aperitivo della domenica nell'Auditorium del Carlo Felice. [m. b.]

La Stampa vi vuole vincenti.

Come fare per vincere uno dei premi multimilionari del Super Enalotto e del Lotto? Da domenica 8 marzo leggere La Stampa potrebbe essere il sistema migliore. Di sicuro, il più comodo.

Proprio dall'8 marzo infatti, La Stampa vi regala la possibilità di partecipare alle due estrazioni settimanali dei giochi più amati dagli italiani.

Due possibilità al giorno. Ogni giorno riceverete insieme al quotidiano una cartolina con due giocate già effettuate per voi da La Stampa: una al Lotto e una al Super Enalotto.

Voi non dovrete fare altro che verificare se i vostri numeri vengono estratti. E prepararvi a festeggiare.

Chi non vince subito può ancora vincere, con la grande estrazione finale. I vostri numeri non sono stati estratti? Conservate comunque la cartolina.

Alla fine dell'iniziativa, corredatela dei vostri dati anagrafici e del vostro recapito telefonico, e fatela pervenire in busta chiusa entro il 5 maggio a: SUPERLOTTO/ENTROPIA - casella postale 1406 - Torino Centro A.D. Parteciperete alla grande estrazione finale di una Fiat Brava 1.4 S, 5 ciclomotori Piaggio e 100 visori tridimensionali Stereomaster®, più i premi non reclamati durante il gioco. Dall'8 marzo, insieme a La Stampa, chiedete al vostro edicolante la cartolina. Tenersi informati porta fortuna.

Il regolamento completo sarà pubblicato su La Stampa a partire dall'8 marzo.

DALL'8 MARZO OGNI GIORNO IN REGALO LE GIOCATE AL SUPER ENALOTTO E AL LOTTO

Gli abbonati riceveranno direttamente a casa l'elenco delle giocate giornaliere per tutti i giorni dell'iniziativa. L'operazione è valida nelle province di Asti, Biella, Genova, Imperia, La Spezia, Savona, Vercelli e in Valle d'Aosta.

A Savona i ragazzi di Mistrangelo nel finale sfiorano il pari

Rari, la grinta non basta

Il Pescara vince di misura: 16 a 15

SAVONA. La Rari sfiora il colpaccio. Contro i campioni in carica del Pescara i biancorossi perdono di un soffio (15-16) con parziali, visti in chiave Rari, di 3-5; 2-3; 2-4; 8-4.

Il Pescara, ad ogni modo, ha vinto meritatamente anche se con un pizzico di fortuna in più, i savonesi avrebbero racimolato quel punto che avrebbe loro permesso di continuare la serie positiva che durava da 4 turni. Ma alla squadra di Mistrangelo non mancate grinta e determinazione.

Gli arbitri, il campano Gomez e il sardo Grosso, hanno commesso troppi errori penalizzando, specie nell'ultima frazione di gioco, la Rari in fase di rimonta. L'incontro è stato abbastanza corretto, nonostante le 11 espulsioni del Pescara e le 7 del Savona.

Nella prima frazione va in vantaggio subito il Pescara con Roberto Calcaterra, poi Nicche pareggia con una bella palombella. Va in rete Estarte, pareggia Mirco Vicevic, poi ancora Roberto Calcaterra, Gocain e Alessandro Calcaterra a chiudere la frazione.

Ripresa con la Rari che, nonostante il cuore, non riesce a superare l'arcigna difesa abruzzese. Segnano i campioni d'Italia due volte con Alessandro Calcaterra, accorcia le distanze Ferracane, poi è ancora Alessandro Calcaterra ad aumentare il vantaggio per gli ospiti. A due secondi dal fischio della sirena accorcia ancora le distanza Zelyko Vicevic.

Terza frazione. Parte bene la Rari, incitata dal pubblico, oltre duecento spettatori nonostante la giornata fredda. Mirco Vicevic è instancabile, segna un gran gol in apertura. Replica Van Der Meer e aumenta il vantaggio ospite Mammarella. Fabio Fresia riaccende gli animi con una rete dalla lunga distanza. Prima dello stop della terza frazione segnano ancora Alessandro Calcaterra e Palazzo.

Ultima frazione di gioco con la Rari che tiene testa con capolista. Il Pescara tira i remi in barca, la Rari «crede» nei mezzi. Attacca su tutti i fronti e l'arma in più è la controfuga. Ma sprecano troppo i biancorossi, colpiscono due pali (tre li hanno colpiti nelle altre frazioni). Il portano avanti di due gol con Fresia e Petronelli, sono raggiunti dalle reti di Roberto e Alessandro Calcaterra. Poi passa ancora la Rari con Mirco Vicevic e Ferracane. Ancora gol di Alessandro Calcaterra, Zelyko Vicevic e Ferracane. Il Savona è a -2. Mistrangelo incita i suoi.

Rovesciamento di fronte con Gocanin che porta a +3 il vantaggio del Pescara. Pigiano sull'acceleratore i biancorossi e segnano due volte Mirco Vicevic. A 12 secondi dalla conclusione un evidente fallo-pro Rari negato scatenare le ire del pubblico verso l'arbitro Groso di Carloforte. La palla finisce ad Alessandro Calcaterra che la tiene sino al fischio della sirena.

Rari Nantes: Pastorino, Mirco Vicevic, Mamberto (ne), Fresia, Zelyko Vicevic, Petronelli, Sargiano, Ferracane, Cavallera, Del Nero (ne), Nicche, Santamaria, Federico Mistrangelo. **Pescara**: Attolico, D'Altrui, Bovo, Van Der Meer, Estiarte, Roberto Calcaterra, Palazzo, Morini (ne), Pomilio, Gocain, Mammarella, Alessandro Calcaterra, Frammolini.

Roberto Pizzorno

Marco Sarragno della Rari (calottina 7) si oppone al fuoriclasse Estiarte (Pescara)

ALTRI

Posillipo e Florentia ok

Altri tre anticipi dell'ottava giornata del campionato di A1 si sono disputati ieri, oltre alla gara di Savona. Il Posillipo si conferma al comando della classifica andando a vincere in Sicilia contro il Catania per 8-5 lo scarto finale sarebbe potuto essere anche più largo. L'incontro infatti non è mai stato in discussione, con i napoletani sempre padroni della situazione. Vittoria esterna anche per la Florentia di Tempestini, al termine però di una gara molto combattuta e decisa soltanto nell'ultima frazione di gioco. I toscani hanno dovuto lottare oltre il previsto per superare il Como. Sette a cinque il risultato per la Florentia. Successo casalingo infine della Roma di Massimiliano Ferretti. La compagine capitolina ha battuto al Foro Italico il Paguros Catania per 17-12 [r.p.]

Genoa al Sivori

I rossoblù si allenano con il Sestri

SESTRI LEVANTE. I tanti sforzi fatti dall'U.S. Sestri Levante per mantenere il manto erboso del Sivori A sono ripagati: lo stadio dei Tigli ogni ospita un'altra amichevole di lusso; a sette giorni dalla partita-gemellaggio con il Torino, arriva il Genoa di Burgnich che si allenerà con la squadra di Mariani prima di volare in Sardegna per sostenere la cruciale sfida con il Cagliari. Inizio alle 15,30: c'è da scommettere che gli spettatori presenti saranno almeno il doppio di quelli già numerosi venuti per il Torino. Le radici genoane del Sestri sono sottolineate dall'aver scelto gli stessi colori sociali del Grifone e dalle decine di giocatori che sono passati dal rossoblù sestrino e quello genovese: Beccattini primo di tutti ma anche Baveni e Chiappara per venire a tempi più recenti. Ed il tifo cittadino (anche se il club Segesta Blucerchiata avrà sicuramente da obiettare) continua a essere in maggioranza genoano.

Il bagno di folla e i rafforzamento dei rapporti con il club professionistico farà sicuramente bene al Sestri Levante che sta vivendo giornate non facili dopo l'annuncio delle dimissioni del presidentissimo Antonio Muzio. L'imprenditore ha motivato la sua decisione comunicata al club e alla Figc con motivi familiari e di lavoro. Non è facile treovare un sostituto all'uomo che negli ultimi dieci anni è sempre stato in una maniera e nell'altra alla guida della società. Altri pensieri affollano la mente della dirigenza genoana, presidente Mauro in testa: vogliono verificare lo stato di salute della squadra «miracolata» da Burgnich, presa all'ultimo posto e portata a un passo dalla serie A. [d. s.]

Volley

I Voltri al comando in Prima

Campionati nazionali e regionali di volley rischiano di spingere fuori dalla ribalta le Divisioni, ossia i campionati provinciali che pure costituiscono la base della piramide pallavolistica, le categorie dove muovono i primi passi i futuri campioni e, forse troppo sovente, vano a finire quelli vecchi e logori.

La Prima Divisione maschile del Comitato provinciale di Genova fa eccezione. Alla fine del girone di andata è saldaamente al comando a punteggio pieno e con due soli set ceduti alle avversarie l'Olympia Voltri interamente composta da elementi under 18, gli stessi che hanno portato la formazione juniores della società alle finali regionali.

Le sue avversarie più pericolose sono l'Audace Campomorone e il Cus Genoa alle quali nel ritorno dovrà andare a far visita.

Nella Delegazione del Levante, provinciale anche di nome averne la denominazione, la Prima Divisione maschile che è arrivata alla quarta di andata vede il Siro e Cames in testa a punteggio pieno.

Sia i sammargheritesi che i sestresi schierano molti giocatori che hanno un passato glorioso nei regionali.

La Prima Divisione femminile è dominata dalla ValFontanabuona: un segnale positivo perchè indica che anche nelle vallate del Levante e non solo sulla costa qualcosa si sta muovendo.

La promozione del ValFontanabuona in serie B potrebbe fare di questa società un punto di riferimento importante. Il suo impianto di Borzonasca potrebbe diventare un centro di raccolta per tutte le società della zona. [d. s.]

Atletica

Un meeting con 400 miniatleti

Atletica in vetrina come sport baby della settimana, con i risultati del meeting organizzato dall'Atletica Don Bosco Universale, società che ha nel presidente Alberto Priarone e nel professore-allenatore Roberto Muzio gli insostituibili «factotum». 17 gli istituti partecipanti, 387 ragazzi impegnati: basterebbero questi due numeri per testimoniare il successo ottenuto dall'11° Meeting indoor di atletica leggera organizzato dal Don Bosco Universale e riservato ad alcuni istituti genovesi, in particolare quelli delle delegazioni di Sampierdarena, San Teodoro, Rivarolo, Bolzaneto, Pontedecimo, Cornigliano, Sestri Ponente, Pegli, Prà e Voltri, più i Comuni di Serra Riccò e Campomorone. Successo di misura per l'Istituto Alessi (p. 127), davanti all'Ungaretti (124) ed al Foscolo (123); più distanziati Centurione (89), Ansaldo (80), Gaslini (73), Assarotti (64), Novaro (61), Lombardo (56), Atletica Don Bosco (55), Calasanzio (54), Caffaro (47), Gramsci (46), Sampierdarena (38), Istituto Don Bosco (12), Fieschi (9) e Traverso (5).

Questi i vincitori delle 16 gare disputate (cat. ragazzi, ragazze, cadetti e cadette). 60 metri. Andrea Iannelli (Foscolo), Giada Arena (Gaslini), Guido Patrone (Ansaldo) e Silvia Paparella (Centurione). 600 metri: Giacomo Grandi (Alessi), Ambra Priarone (Atletica Don Bosco), Armando Ruscelli (Ansaldo) e Michela Rossi (Alessi). Salto in lungo: Manuel Bruzzone (Ansaldo), Michela Piano (Lombardo), Andrea Sbarbaro (Centurione) e Maria Berardi (Foscolo). Getto del peso: Marco Piana (Ansaldo), Fabiana Porcile (Foscolo), Matteo Pittaluga (Sampierdarena) ed Adelaide Bruno (Alessi). [m. b.]

GENERAZIONE EURO

La Banca Popolare di Novara guarda al futuro dell'Europa

Guardateli anche voi, sono loro il futuro dell'Europa: i nostri ragazzi e ragazze. Ed è a loro che la Banca Popolare di Novara ha pensato lanciando nelle scuole elementari e medie il progetto **OBIETTIVO EURO**, perché possano entrare con il piede giusto nella nuova realtà europea.

È un'iniziativa che prevede il coinvolgimento degli insegnanti, i quali grazie agli strumenti messi a disposizione illustrano l'Euro in modo semplice, stimolante e costruttivo. I ragazzi vengono coinvolti in classe in un divertente lezione-gioco per familiarizzare con la Moneta Unica, conoscere le tappe decisive, capire la portata del cambiamento e mettere a fuoco tutto ciò che deve sapere il cittadino della nuova Europa.

OBIETTIVO EURO è solo l'ultima di una serie di azioni della Banca Popolare di Novara rivolte ai risparmiatori più giovani. A loro, con le offerte *Baby Teen* (per bambini fino a 11 anni) e *UnderTeen* (per ragazzi da 11 a 13 anni) sono riservate condizioni interessanti e regali che non sono i soliti gadget: *EuroPuzzle* e *EuroTour*, giochi formativi per compiere i primi passi in Europa con il sorriso sulle labbra.

Banca Popolare di Novara

Gli Sportelli della Banca Popolare di Novara sono a vostra disposizione per ogni ulteriore informazione.

SPAZIO AFFARI

[redacted] 5

TORINO PROVINCIA

CHIERI nuovi saloncino 3 camere cucina servizi termoautonomo box doppio da L. 205 milioni mutuo. Battocchio 581.9530.
[redacted] vendesi casetta indipendente con terreno di pertinenza a L. 185 milioni. M. Case 770.7531.
COLLEGNO vendo 2 alloggi [redacted] co-[redacted] 100/115 mq box prezzo inte-[redacted]. Tel. 562.2513 pasti 541.336.

COLLEGNO
via Parri [redacted] signorile luminoso soggiorno cucinotta [redacted] bagno L. 189 milioni. Gabetti [redacted].

COLLINA Moncalieri villa panoramica su 2 livelli 350 mq più [redacted] mq di giardino. [redacted].C. 569.2777.
[redacted] L. 190 milioni recente mq [redacted] soggiorno cucina 2 camere bagno mansarda garage giardino. Tel. 612.5540.
GERBOLE [redacted] Volvera libero in palazzina salone 2 camere cucina biservizi terrazzo box. Ipi 581.[redacted].
GIAVENO [redacted] piani soggiorno 2 [redacted] cucina 2 bagni box tavernetta. Emmedue 562.6487.
IMPRESA vende da L. 350 milioni ultime ville a schiera e singole giardino cintura To./Nord. Permute. Tel. 612.5540.
LA MANDRIA villa unifamiliare su 3 piani giardino mq [redacted]00 trattative [redacted] Fiminter Immobili. Tel. 517.0021.

MONCALIERI
precollina [redacted] esclusiva prestigiosi appartamenti indipendenti in villa d'epoca settecentesca catalogo varie metrature giardino box prezzo affare. Tel. [redacted]

MONCALIERI via Sestriere alloggio [redacted] ingresso 2 [redacted]o cucinino [redacted]gno 3° piano. Mq 80. Silpa 619.9494.
NICHELINO prestigioso salone 2 [redacted] cucina 2 servizi prezzo affare. Tel. 660.9560.
NICHELINO zona residenziale alloggi nuovi signorili di salone 2 camere cucina doppi servizi giardino mansarda da L. 230 milioni. M. Case 770.7531.
PINO villa centrale perfette condizioni con 2 alloggi di mq 180 e mq 100 mansarda terrazzi ampio giardino. Mapi 840.421.
REVIGLIASCO splendido ristrutturato doppi ingressi salone 3 camere cucina 2 bagni terrazzo 2 box. Gabetti 642.563.

[redacted]
villa indipendente con piscina in tranquilla zona residenziale. Ottime finiture. Gabetti 958.6022.

RIVOLI via Vecco doppi ingressi salone 5 camere cucina 3 bagni posti auto. Mq 250. Silpa 619.9694.
ROSTA porzione di bifamiliare 450 mq totali ingresso e giardino privato composta di 2 alloggi. Azienda VIP 839.5535.
SETTIMO via Vercelli alloggio di ingresso soggiorno cucina 2 camere bagno 2 ripostigli 4° piano. Mq 98. Silpa 619.9494.
S. MAURO TORINESE signorile villa panoramica su 3 piani mq 700 piscina interna ed ampio terrazzo. G.E.A. 562.9939.
TROFARELLO precollina porzione di bifamigliare indipendente con giardino privato. Studio Cerruti 640.7153.
VENARIA REALE via San Marchese 9 residenziale signorile, nuova costruzione con parco condominiale, pronta consegna ingresso, saloncino 2/3 [redacted] terrazzo, termoautonomo videocitofono box auto. Permute, dilazioni mutui. Ufficio vendite in loco da lunedì a sabato 9,30/13 - 14,30/19. M.C.S. 452.7977.
VILLA a Mesna di Susa recente signorile salone 5 camere cucina biservizi ampio garage giardino affare. Tel. 437.4249.
VINOVO Torretta villa salone 2 camere cucina 3 servizi ampio garage terreno cintato mq [redacted]. Vende Cervino 011 751.944.
[redacted] fronte Monviso villa [redacted] 4 lati 200 mq 2500 mq terreno 65 km To Sud. Il Punto Imm. 597.497 - 595.209.
35.000.000 canavese casa abi[redacted] libera 2 lati 5 vani bagno 600 mq di terreno. Il Punto Imm. 597.497 - 0336 616.688.

PIEMONTE

AFFARE collina panoramiche Monferrato vicinanze Asti 40 minuti da Torino [redacted]dest bellissima [redacted] di campagna [redacted] turata su 2 piani composta: amplissima cucina, soggiorno, 6 camere letto, 3 servizi, dispensa, lavanderia, stupenda mansarda con ampia vetrata, terrazzi molto panoramici, barbecue attrezzato, cantina attrezzata per vinificazione, garage, rimessa. Terreno annesso a corpo unico mq 5.000 circa adibito: vigneto, frutteto, orto, piccolo prato. Richiesta L. 458 milioni. Tel. [redacted] 929.02.
COCCONATO (Asti) ville unifamiliari [redacted] costruzione in splendida posizione panoramica porticati e box auto pos[redacted] permuta. Intermau 011 812.4208.
[redacted] I.D.L. vende in nuova costruzione centrale (riscaldamento autonomo) fino 50% mutuo, mono/bi/trilocali. Visita appartamento campione. Tel. 0171 928.093 - 0337 234.746 - 0360 441.684.
[redacted] mansarda due [redacted] ampio soggiorno angolo cucina arredata servizio [redacted] garage ascensore al piano mai abitato. Tel. 0337 200.731.

[redacted]

ALBENGA entroterra caratteristico appartamento su 2 piani 130 mq abitabile subito con terrazza termoautonomo solo L. 115 milioni. [redacted].
[redacted] impresa [redacted] alloggi vicinissimo mare. [redacted]. Tel. 02 [redacted] - 011 [redacted] 595.507.

[redacted] IMM.
AL MARE NO MEDIAZIONI
PIETRA [redacted]
ALASSIO LAIGUEGLIA
BORDIGHERA VILLANOVA
Tel. 0182 569.273 - 0336 443.078

DIANO MARINA [redacted] monolocale ampia balconata signorile L. [redacted] milioni. Tel. 0183 405.9[redacted] - 0337 880.786.
DIANO MARINA a [redacted] mt mare trilocale ristrutturato [redacted]la soleggiatissimo. Tel. [redacted] 880.736.
[redacted] LIGURE [redacted] negozi monolocale balcone e soffitta L. 135 milioni. Fondocasa. Tel. 019 690.710.
LAIGUEGLIA centro storico "Palazzo Marco" zona pedonale a soli 20 metri dal mare irripetibile prestigioso trilocale duplex 70 mq con doppi servizi aria condizionata e ascensore elegantemente arredato vendesi [redacted] intermediari a L. 450 milioni. Tel. 0141 219.081.
LOANO ingresso tinello cucinino camera bagno balcone box L. 235 milioni. Fondocasa 019 675.613.
[redacted] irripetibile 5 [redacted] sul mare splendido [redacted]cale [redacted] da ristrutturare. [redacted]0184 684.066.
PIETRA [redacted] comodo mare ingresso soggiorno cottura camera bagno balconata L. 210 milioni. Tel. 019 612.643.
PIETRA LIGURE via Pollupice arredato soggiorno-cucina 2 camere bagno box L. 255 milioni. Sabatelli 011 655.359.
PIETRA LIGURE 200 mt mare ampio bilocale con terrazzi L. 215 milioni. Fondocasa. Tel. 019 628.680.
PORTOFINO monte chalet panoramico giardino L. 200 milioni più L. 280 milioni rateizzabili. Tel. 010 251.3187 - 0185 287.886.

ANTI-CADUTA DERCOS
A L'A M I N E X I L®

IL PRIMO TRATTAMENTO A L'AMINEXIL®
EFFICACIA DIMOSTRATA DOPO 6 SETTIMANE
IN ISTITUTI OSPEDALIERI

Ecco il primo trattamento anti-caduta a l'**Aminexil®** che agisce sull'invecchiamento precoce delle radici. Questo processo irrigidisce le radici e ne comprime i vasi sanguigni. I capelli così cadono prematuramente. Efficacia dimostrata dopo **6 settimane** su 130 individui, con applicazione quotidiana contro placebo. L'unico trattamento anti-caduta disponibile nelle formule: speciale Uomo e speciale Donna.

Almeno 3 applicazioni alla settimana per un periodo di 2 mesi, da ripetersi ogni anno in Primavera e Autunno. Senza controindicazioni.

IN FARMACIA

VICHY
LABORATOIRES

LA [redacted] PASSA ANCHE DALLA PELLE.

RIVALIGURE inizio Residence 'Corcovado' 80 mt mare a partire da L. 3.500.000 al mq. Garacci pranola. [redacted] 0184 542.358.
SANREMO casetta 100 mq parcheggio vista mare, servito km 1,5 mare L. 250 milioni. Affare. Case Italgest 0184 501.370.

[redacted]

[redacted]**OSTA** Ionica Capo Rizzuto in residence parco 300.000 mq. Tutti gli sport, villino, giardino L. 89 milioni dilazionati 16 mesi senza interessi. Tel. 035 319.666.
[redacted]**DEGNA** in complesso villette [redacted] nel verde sul mare da L. 110 [redacted]. Casamare 0184 684.066.
[redacted] S. Teresa a picco [redacted] mare villa prestigiosa 3 [redacted] salone [redacted]no. Occasione. [redacted] 745.600.

COSTA AZZURRA

A. NIZZA affitto garantito zona centro/Nuova Università in costruzione monolocali con terrazzo da L. 68 milioni, bilocali con terrazzo da L. 120 milioni. Sufficienti L. 25 milioni, rata mutuo pari affitto. Interim 011 504.751 - 599.782.
A. NIZZA [redacted] 200 mt mare nuovi monolocali da L. 60 milioni, bilocali da L. 104 milioni, trilocali da L. 178 milioni. Interim 011 599.782 - 504.751.
AFFARE [redacted] Les Pins fronte mare alloggi nuovi piscina L. 50 milioni acconto più piccola rata. Italgest 0184 449.072.
AFFARE [redacted] sul mare nuovi alloggi piscina parque da L. 48 milioni acconto più piccola rata. Italgest 0184 449.072.
AFFARE unico Cap Martin appartamento nuovo vista [redacted] box 2 [redacted] milioni. Italgest 0184 449.072.
CANNES in [redacted] costruzione ultimi studio L. 80 milioni più mutuo pari affitto garantito spese ridotte. Tel. 0335 820.1219.
CANNES Punta Croisette trilocali L. 210 milioni stesso stabile [redacted] L. 180 milioni reddito 8%. Tel. 0335 820.1219.

[redacted] **JUAN** in palazzina [redacted] a [redacted] mt dal mare mono/bi/trilocali da L. 75 milioni. David Immobiliare 011 327.0027.
MENTON Garavan vendo ampio appartamento terrazza giardino vista Riabesca. Tel. 00377 [redacted].25.00.60 - 00377 607.930.920.
MONTECARLO adiacenze residenza in villa a schiera vista mare terrazze giardini affare. Italgest 0184 449.072.
NIZZA centro 30 mt. mare, in nuovo [redacted]mobile di lusso, monolocali, bilo[redacted], trilocali [redacted] Lire 60 milioni. Sofim, Nizza T (0033) 609. 954. 485. Fax [redacted] 4.93.67.78.87.

[redacted]

CHAMONIX
centro, golf e altre zone M.G.M. costruttore vende in chalet pre[redacted] appartamenti. Mutui tasso 4,4%, garanzia bancaria di consegna. Informazioni: Milano tel. 02 651.81531 - Chamonix tel. 0033 4 507.84080.

LOCALI UFFICI CAPANNONI

A. GEDIM 562.7566 Cit Turin piazza Adriano libero signorile spazioso ufficio 254 mq su 2 livelli.
A. GEDIM 562.7566 corso Turati libero splendido negozio 10 vetrine 230 mq adatto anche ufficio più 2 magazzini.
CAMBIANO vendesi capan[redacted] industriale mq 1200 uffici mq 600 su 2 piani con [redacted] 51647.2425.
CENTRALISSIMO negozio angolare su due piani ampie vetrine mq 270 e seminterrato mq 120. Tel. 562.1875.
CORSO Marconi recente costruzione ufficio salone 5 camere [redacted] box auto. Tel. 562.1875.
CORSO Trapani [redacted] Lancia capannoni uffici magazzini esposizioni [redacted]ale da mq 500 a 3300 vendo. Tel. 501.919.
FRONTE Molinette via Genova negozio mq 90 sottostante magazzino collegato mq 90 vendonsi L. 130 milioni trattabili. Tel. [redacted].
GABETTI fronte autostrada To-Sv capannone da ultimare di 4800 mq con uffici. Settore impresa. Tel. 011 539.007.
GABETTI Grugliasco pressi Ikea capannone in area industriale di 365 mq alto 5 mt. Settore impresa. Tel. 539.007.
GABETTI [redacted] Nuova Cittadella Giudiziaria locali ufficio open space metratura da 300 a 1300 mq. Tel. 539.007.
MOLINETTE [redacted] magazzino ristrutturato adatto laboratorio ufficio 75 mq L. [redacted] milioni. Inv. Imm. vende. Tel. 5[redacted]2.6263.
PROMOTER Srl 985.6212 vende pressi corso Grosseto immobile artigianale commerciale [redacted] uffici e capannone h mt 6,40 totale mq 1100.

SANTA RITA
in palazzina [redacted] locale negozio ampie vetrine da ultimare secondo esigenze ottimo [redacted] reddito. Germani 612.5146.

SETTIMO vendiamo/affittiamo capannoni con anta ribalta ampi cortili aree manovra adatti trasportatori lotti 400/4800 mq. Salerno 378.700 - 0337 218.260.
S. PAOLO via [redacted] de Janeiro nuova palazzina uffici indipendente di mq 180 giardino e parcheggio privato. Silpa 619.9494.

VIA LAMARMORA
in elegante condominio locale ufficio di 210 mq composto da 5 [redacted] e servizi. Gabetti 539.007.

TORINO Centro locale adatto negozi uffici banca ristorante mq 310 cortile privato libero L. 450 milioni. Tel. 990.9535.
VIA Onorato Vigliani 198 vendo muri negozio con magazzino e box auto. A L. 230 milioni. Baldini Srl. Tel. 596.771.
VIA Urbano Rattazzi locale negozio 65 mq 2 vetrine [redacted] investimento. Intermau 812.4209.

[redacted]

BOX AUTO
S. Rita via S. M[redacted] minimo contanti mutuo senza ipoteca complesso residenziale accesso [redacted]dente permuta. Germani 612.[redacted]

[redacted] vendesi in blocco 9 boxes nuovi a L. 78 milioni totali. Vendita anche singola. M. Case 770.7531.

[redacted]

[redacted] terreno edificabile con progetto approvato per [redacted] uni/bifamiliare. Tel. 542.224.
[redacted] terreno mq 10.000 in fattoria To-[redacted] costruibile per villaggio turistico mare Piombino Follonica. Si accettano permute. Tel. 011 710.852 - 0368 311.3408.

[redacted] 6

TORINO CITTA'

A. PROFESSIONISTA cerca alloggio signorile 130/150 mq Centro Crocetta Precollina massima serietà. Elebi 362.017.
[redacted] medie dimensioni ricerco in vendita casa decorosa. No perditempo. Signor Lorenzini 917.6215.

LOCALI UFFICI CAPANNONI

ACQUISTO muri [redacted] capannone basso fabbricato contanti serietà. Tel. 566.3909 ore 14/19 - 501.354 serale.

[redacted] 7

TORINO CITTA'

A.A. CASAFFITTI vicinanza strada 2. Vito mq 170 in [redacted] signorile indipendente su 3 lati giardino box. Tel. 593.901 r.a.
[redacted] **VIA** Nizza piazza Bengasi vuoto decoroso 3 camere cucina bagno piano [redacted] no ascensore L. 550 mila. Tel. 533.434.
ABBIAMO alloggi arredati per impiegati varie dimensioni e pr[redacted] zone [redacted] al centro stessa casa. Dora 745.010.
ABBIAMO alloggi precollina in villa con giardino arredati/vuoti ottime trattative varie metrature. Interacta 568.3629.
AFFITTASI a studenti monolocale L. [redacted] mila mensili più spese. Tel. 962.4950.
AFFITTASI [redacted] ingresso salone 2 camere cucina doppi [redacted] balconi L. 1.200.000. Sab[redacted]bili 665.359.
[redacted] vista stupenda signorile luminoso mq 300 terrazzo soprastante e box. Tel. 612.3444.
MASSIMO D'AZEGLIO affittasi uffici [redacted] trature diverse, numero civico proprio. Tel. 02 460.00580.
[redacted] Somis stabile d'epoca signorile bene arredato soggiorno camera cucinino bagno box. Intermau 81[redacted].

TORINO PROVINCIA

[redacted] elegante villa [redacted] 450 mq grande autorimessa [redacted] giardino mq 1600 possibilità [redacted] bifamiliare. Consudedile 437.4000.

LIGURIA

[redacted] Alassio Golf proprietario [redacted] villeggianti appartamento ammobiliato in villetta posto auto gi[redacted] parco. Tel. 0182 644.075 ore pasti.

LOCALI UFFICI CAPANNONI

A Collegno corso Francia el[redacted] mq 160/500 abbinabili h mt 6 con servizi e passi carrai. Tel. 0337 204.866.
AFFITTASI Cascine Vica palazzina uffici 400 mq annesso magazzino [redacted] con entrata carraia. Tel. 0172 40.587.
AFFITTASI locale ex portineria [redacted] via Cardinal Massaia mq 55 ad uso rappre-[redacted] e/o ufficio senza contatti diretti con il pubblico. Scrivere: Publikompass 5637 - 10100 Torino
AFFITTASI via Guido Reni magazzini varie metrature 300/750 mq con uffici piano terra parcheggio. Tel. [redacted].
AFFITTASI [redacted] piazza Castello ufficio mq 70 in casa signorile prezzo i[redacted]sante. Sapri 533.593.
ALASSIO proprietario affitta referenziati duo negozi collegabili [redacted] ottima posizione commerciale posto auto. Tel. 0182 644.075 ore pasti.
ASTI vicinanze capannone industriale di mq 14 mila [redacted] mq [redacted] mila situato a 12 km auto[redacted] e dogana affittasi/vendesi. Tel. 011 8579449.
[redacted] 10 mila mq con palazzina [redacted] ampi piazzali carroponte cintura sud Torino ottima [redacted] affittiamo a primaria azienda. Tel. 589.3942 - 589.1815.

CORSO ALLAMANO
Impresa Building affitta locali produttivi e commerciali con uffici e depositi da mq [redacted] a 1000. Tel. 683.8260.

SEMINTERRATO 1000 mq con ufficio luminoso mq 150 Cascine Vica L. 3.500.000 mese. Tel. 0172 40.587.
UFFICIO via Reni 180 mq adatto studio tecnico professionale o rappresentanze L. 1.300.000. Tel. 0172 40.587.
[redacted] San [redacted] 23, affitto negozio con soppalco e cantina collegata. A L. 1.200.000 mensili. Baldini Srl 596.771.
[redacted] corso Regio Parco affitto locale in ordine mq 300/500 con uffici [redacted]. Tel. 669.8921.

Zona [redacted]
prestigioso ufficio
mq 500 circa su 2 [redacted]
locale indipendente con 8 posti auto
[redacted] a norma legge
BALDINI 596.771

[redacted] 8

TORINO CITTA'

A.A.A. CASAMARKET 650.9219 [redacted] alloggi [redacted] arredati Torino e cintura per referenziati senza vostre spese.
A.A. KOMARCO Sas cerca per referenziati [redacted] in deroga o transitori nessuna vostra s[redacted]. Tel. 533.914.
A. UNICASE ricerca per propria clientela alloggi vuoti o arredati varie metrature. Tel. 437.[redacted].
ABBISOGNA direttore generale [redacted] possibilmente [redacted] epoca salone 4 camere cucina servizi. Interacta 568.3678.
CAPO area nota azienda ricerca alloggio mq 50/70 zona signorile. Per comunicazioni C.A. 566.2872 - 0338 268.1981.
DUE farmaciste cercano un appartamento transitorio o patti in deroga 2/3 vani e servizi. Dora 740.469.

[redacted] 9

[redacted] autovettura massima [redacted]zione pag[redacted] contanti. Via S. Ottavio 32 To. Tel. 011 817.7242. Zona Mole.
ACQUISTA autovetture [redacted] ogni tipo massima valutazione. [redacted] D'Elia corso Orbassano 241. Tel. [redacted].
ACQUISTA [redacted]vetture usate massima valutazione [redacted]gamento contanti. Corso Montegrappa 24 B. [redacted]. 011 776.1696. Torino.
AUTOGILLIA [redacted] con vetture immediata auto fuoristrada e furgoni max serietà. Corso Umbria 35 To. Tel. 011 489.295.
AUTOTORTONA acquista vetture di ogni tipo massima valutazione e serietà. Corso Tortona 8. Tel. 817.1643 - 889.664.

[redacted] 10

ALBERGHI PENSIONI RESIDENCES

ALASSIO Albergo [redacted] 0182 642.823 vicinanze mare soggiorni invernali pensione completa garage prezzi speciali.
ALASSIO Hotel Villa Serena 0182 640.035 tranquillo riscaldamento camere servizi Tv parking giardino cucina accurata.
A Lido di Classe (Ravenna) a nord di Milano Marittima Hotel King Marte *** tel. 0544.939.206 - fax 939.256. Direttamente [redacted] pineta, [redacted] strade da attraversare, bevande ai pasti [redacted]. Piscine idromassaggio, pallavolo, tennis. Parcheggio. Feste, animazione. Ristorante climatizzato. Scelta menu' buffets: verdure, colazione. Camere bagno, telefono, cassette sicurezza, [redacted] mare. Pensione completa [redacted] L. 60 mila, [redacted] preso ombrelloni, lettini. Bambini gratis.
BIBI[redacted] (VE) vendo appartamenti fronte mare e in villaggio con piscina. L. 105 milioni. Invio nuovo catalogo estate agenzia Boresi tel. 0431.430.426.

[redacted] 11

AGENZIA MATRIMONIALE [redacted]-**SI** o...vi aspetta. Massima serietà e riservatezza. Torino - co[redacted] - tel. 011 779.2672 - fax 721.322.
AGENZIA MATRIMONIALE MARUSKA. Sede [redacted] Torino via Bellotti-Bon [redacted] aperto anche [redacted]. Informazioni 011 437.4472.
AGENZIA MATRIMONIALE SINTONIA. Ricerca e selezione [redacted]ner [redacted] serietà discre[redacted]e e professionalità. Piazza Solferino 9. Tel. 011 537.918.
[redacted] **MATRIMONIALI AS-**[redacted] La certezza del giusto incontro nell'assoluta serietà. Amicizie, matrimoni: [redacted] Giuseppe Giusti 3, ang[redacted] corso Vinzaglio, Torino. Tel. 011 561.1055.
[redacted]. Requisiti richiesti: classe, cultura, serietà d'intenti. Via Vespucci 34 bis. Tel. [redacted].
PROFESSIONISTA [redacted] culturale elevato livello 40enne alto atletico sensibile cerca bella colta [redacted] 30enne scopo [redacted]monio. Gradito telefono. Scrivere a passaporto 692016k fermo [redacted] via [redacted] 10100 - Torino.
36ENNE vedova se[redacted] e graziosa [redacted]ca compagno serio scopo m[redacted]. Tel. 011 536.840 Top Service.

[redacted] 12

A.A. GIOIELLERIA M.C 334.832 acquista oro, argenteria, monete, gioielli, in contanti. Corso Peschiera 163 - Torino.
A. ALBA GIOIELLI compra oro argento preziosi filatelia numismatica. Valuta al massimo. Tel. 323.002 To via Tripoli 65.
A. OREFICERIA GE.MA acquista oro argenteria monete preziosi alle valutazioni via Madama Cristina 42. Tel. 650.2212.
IL CORDUSIO acquista collezioni monete medaglie argenti orologi di marca. Brillanti gioielli. Milano tel. 02 664.83785.
PICCOLO, nero maschio, affettuosissimo: gattino cerca famiglia che lo adotti con responsabilità. Dott. Spano 669.0267.

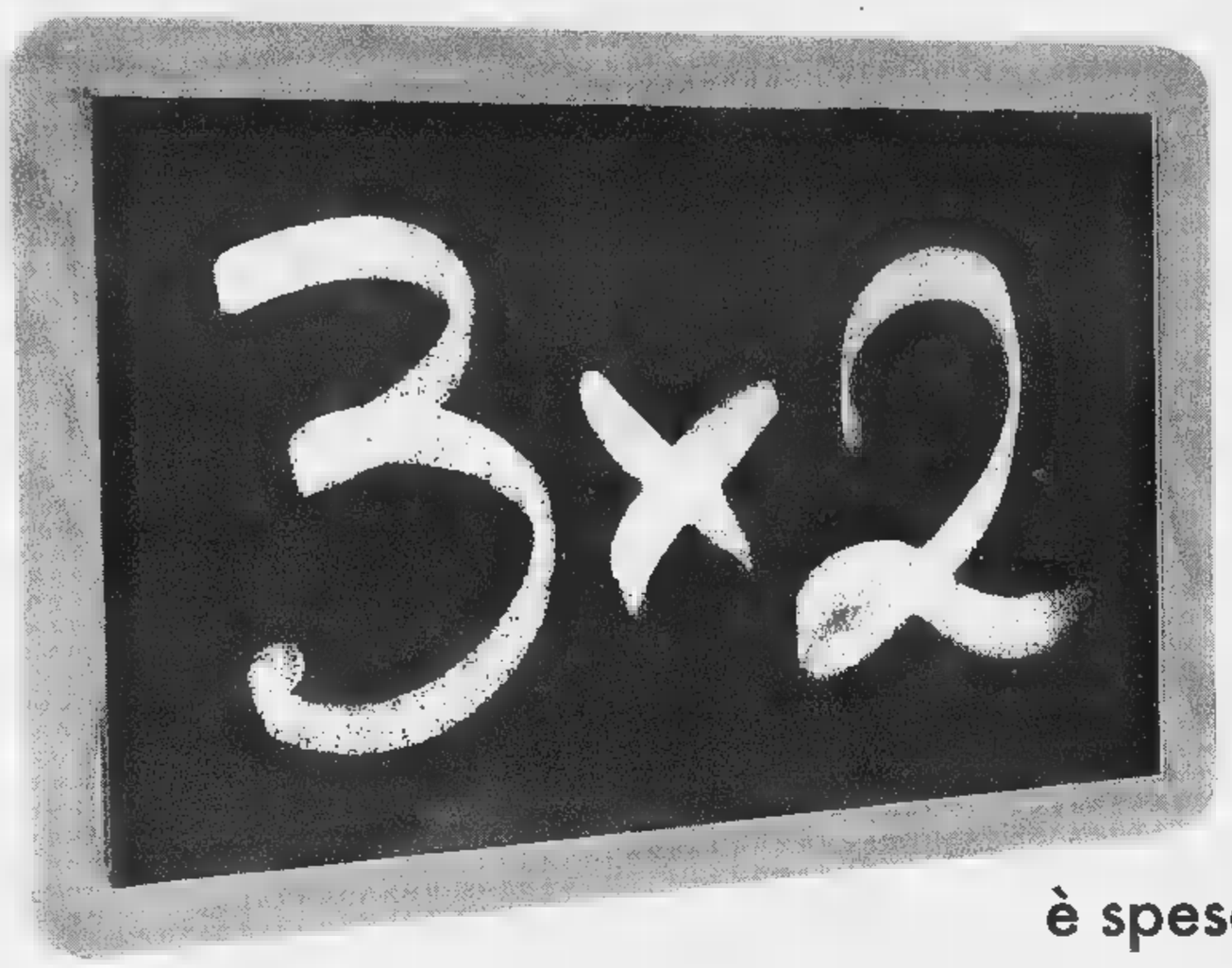

Più convenienza
su tanti prodotti
di qualità. Alla Coop
tutta la tua spesa
è spesa bene. Sino al 21 marzo.

COLOMBA MAINA
gr. 600
1 pezzo 4.790 *(5.322 il kg.)* 3 pezzi **9.580**

CAFFÉ CLASSICO SAO
gr. 250 x 2
1 pezzo 8.240 *(10.987 il kg.)* 3 pezzi **16.480**

OLIO EXTRAVERGINE ANTICHI OLIVI - cl. 75
1 pezzo 6.890 *(6.124 il lt.)* 3 pezzi **13.780**

PASSATA DI POMODORO POMODORISSIMO - gr. 700
1 pezzo 1.740 *(1.657 il kg.)* 3 pezzi **3.480**

FAGIOLI VALFRUTTA
borlotti o cannellini - gr. 250 x 3
1 pezzo 2.940 *(2.613 il kg.)* 3 pezzi **5.880**

BIRRA HENNINGER
cl. 66
1 pezzo 1.470 *(1.485 il lt.)* 3 pezzi **2.940**

VINO BARBERA D'ASTI TERRE DA VINO - cl. 75
1 pezzo 5.940 *(5.280 il lt.)* 3 pezzi **11.880**

BURRO ORO BIRAGHI
gr. 250
1 pezzo 3.600 *(9.600 il kg.)* 3 pezzi **7.200**

PARMIGIANO REGGIANO PARMAREGGIO - gr. 125
1 pezzo 4.990 *(26.613 il kg.)* 3 pezzi **9.980**

FORMAGGIO LINDENBERGER
gr. 150
1 pezzo 4.500 *(20.000 il kg.)* 3 pezzi **9.000**

INVERNIZZINA
gr. 200
1 pezzo 3.200 *(10.667 il kg.)* 3 pezzi **6.400**

PATATE FRITTE FINDUS
gr. 450
1 pezzo 2.360 *(3.496 il kg.)* 3 pezzi **4.720**

BAGNOSCHIUMA BALAY
sandalo o vaniglia o rosa - ml. 500
1 pezzo 4.990 *(6.653 il lt.)* 3 pezzi **9.980**

UOVO AL LATTE NUNZIATI
gr. 230
1 pezzo 5.990 *(17.362 il kg.)* 3 pezzi **11.980**

PASTA DI SEMOLA COOP
gr. 500
1 pezzo 890 *(1.187 il kg.)* 3 pezzi **1.780**

OLIO DI SEMI DI MAIS COOP
lt. 1
1 pezzo 2.790 *(1.860 il lt.)* 3 pezzi **5.580**

TONNO NOSTROMO
in olio di oliva - gr. 160 x 2
1 pezzo 4.990 *(10.396 il kg.)* 3 pezzi **9.980**

ACQUA FRIZZANTE LIVIA BENEDETTA - lt. 1,5
1 pezzo 790 *(351 il lt.)* 3 pezzi **1.560**

VINO PINOT CHARDONNAY PASQUA - bianco o rosé - cl. 75
1 pezzo 6.290 *(5.591 il lt.)* 3 pezzi **12.580**

YOGURT VIPITENO
alla frutta - gr. 125 x 2
1 pezzo 1.430 *(3.813 il kg.)* 3 pezzi **2.860**

MOZZARELLA SANTA LUCIA
gr. 125
1 pezzo 2.210 *(11.787 il kg.)* 3 pezzi **4.420**

FORMAGGIO GRATTUGIATO BIRAGHI - gr. 100
1 pezzo 2.570 *(17.133 il kg.)* 3 pezzi **5.140**

FORMAGGIO PHILADELPHIA
gr. 62,5 x 2
1 pezzo 2.300 *(12.267 il kg.)* 3 pezzi **4.600**

3 PIZZE MARGHERITA COOP
gr. 520
1 pezzo 6.850 *(8.782 il kg.)* 3 pezzi **13.700**

ALLUMINIO PER ALIMENTI DOMOPAK - mt. 8
1 pezzo 2.290 3 pezzi **4.580**

SHAMPOO ANTICA ERBORISTERIA
ml.250
1 pezzo 3.290 *(8.773 il lt.)* 3 pezzi **6.580**

SCONTO 33%

GORGONZOLA DOP
anziché 19.900 *il kg.* **13.260**

PECORINO FIOR DI VALLE ARGIOLAS
anziché 17.800 *il kg.* **11.860**

MORTADELLA CASA MODENA
anziché 17.500 *il kg.* **11.660**

SPECK CON TESA GASSER
anziché 21.800 *il kg.* **14.530**

PROSCIUTTO COTTO GRAN PREMIO
anziché 27.800 *il kg.* **18.530**

CONIGLIO NAZIONALE
anziché 11.500 *il kg.* **7.700**

CONIGLIO
anziché 10.500 *il kg.* **7.000**

PETTI DI POLLO
conf. minima kg. 1
anziché 11.500 *il kg.* **7.700**

HAMBURGER DI BOVINO ADULTO
anziché 15.950 *il kg.* **10.680**

FEGATO DI BOVINO ADULTO
anziché 8.950 *il kg.* **5.990**

FEGATO DI VITELLO
anziché 22.900 *il kg.* **15.340**

SALVO EVENTUALE ESAURIMENTO SCORTE

coop
LA COOP SEI TU.

Per la pubblicità su
LA STAMPA
PK
publikompass
18100 IMPERIA
Via Alfieri 10
Tel. (0183) 273.373
18038 SANREMO
Via Gioberti 47
Tel. (0184) 501.555

LA STAMPA
IMPERIA-SANREMO
E PROVINCIA

LA STAMPA
"In"
Sanremo
corso degli Inglesi 64
Tel. 57.53.37

Uffici: Imperia, tel. 7911 - Sanremo, tel. 503.003/4

Associazione produttori e cooperative di tutta la Liguria contro i politici

Niente aiuti, pescatori in rivolta

In piazza contro l'indifferenza dello Stato

Una rivolta contro la Regione e i parlamentari liguri. Il colosso della pesca in piazza per quella che si annuncia come un'autentica «guerra» del pesce. Mille operatori del settore, imprese savonesi, toscane ■ sarde, hanno manife- ■ Genova. Hanno chiesto finanziamenti per acquistare nuove attrezzature ■ maggiore attenzione per una categoria che soltanto in Liguria dà lavoro ■ ben 5 mila persone. La miccia della «rivolta» è stata accesa a Savona (anche perchè è sede dell'Associazione produttori pesca), ma i riflessi si hanno anche nell'Imperiese dove l'attività è molta diffusa. Basti pensare alle flotte più importanti, quelle di Oneglia ■ Sanremo.

Ma che chiedono i pescatori, categoria che sebbene veda militare nelle sue file migliaia di persone, è a rischio di estinzione non soltanto perchè è un mestiere molto duro e quindi non gradito ai giovani, ma anche e soprattutto perchè la pesca indiscriminata di questi ultimi decenni ha lasciato anche ■ nostro praticamente pesce? «Chiediamo soprattutto più attenzione - dice da Savona Andrea Busin, dal giugno presidente dell'Associazione produttori pesca che con grandi alchimie politiche e abilità è riuscito dopo anni a riunire la categoria in un fronte unico - La nostra è una situazione di disagio ormai insopportabile perchè le decisioni dello Stato continuano a penalizzarci. Regioni ■ Governo non si rendono conto che la pesca è il settore trainante di alcune regioni fra cui la nostra».

La manifestazione di Genova ha radunato oltre mille sostenitori Busin denuncia il disinteresse delle istituzioni: «Avevamo invitato I parlamentari liguri ■ altri politici ma siamo stati snobbati. E' una battaglia che combattiamo da anni, ma a quanto pare senza interlocutori». Sotto accusa principalmente la Regione. L'Associazione produttori pesca denuncia la mancanza di stanziamenti per le imprese che lavorano nel settore ittico. Ancora i pescatori: «Siamo al paradosso: sono stati stanziati 10 milioni a fondo perduto per l'acquisto di nuove attrezzature. Ma che ci se soltanto un frigorifero costa 120 milioni? Lo abbiamo rifiutato. La presa in giro non ci sta bene».

Giulio Gallarini

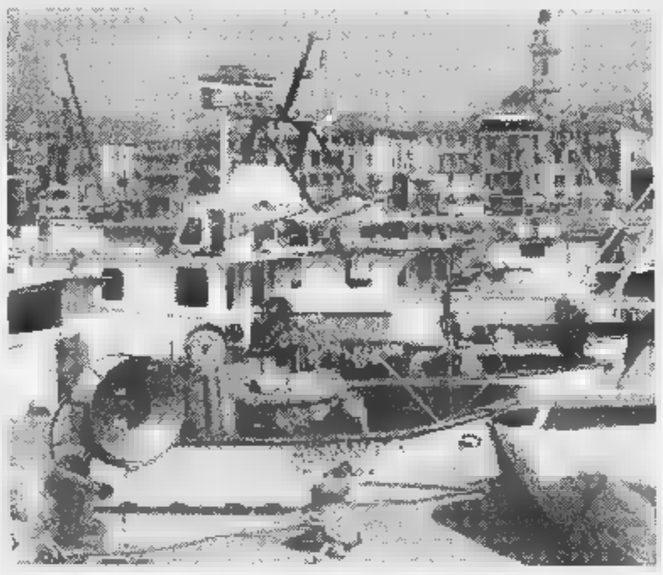

Imperia e Sanremo contano su una buona flotta di pescherecci. Nella foto Oneglia

LE RICHIESTE

«Più tutela per il mare»

I pescatori liguri chiedono anche nuove regole in vista della campagna di pesca di quest'anno. T le iniziative al varo dell'Associazione c'è anche la realizzazione di una cassetta personalizzata per la vendita del pescato, con Marchio dell'Unione Europea a tutela del consumatore. Questa iniziativa garantirebbe il prodotto «made in Italy» anche sui banchi del pesce delle altre Nazioni europee. D'altra parte, l'Italia, pur non essendo un grande consumatore di prodotti ittici, è in compenso un ottimo produttore. Un paradosso, questo, davvero singolare se si pensa che il nostro Paese ha ben 8 mila chilometri di coste. Ma le iniziative rivolte alla tutela dei pescatori, vanno di pari passo con quelle dirette al consumatore e quindi della tutela dell'ambiente. E' infatti solamente con una politica indirizzata maggiormente verso il rispetto delle acque che si potranno avere in futu- non soltanto maggiori quantità di pescato, ma soprattutto qualità migliore. E non si tratta solamente inquinamento: è spesso proprio la pesca indiscriminata, fatta con reti a strascico nelle zone proibite, reti pelagiche infinitamente lunghe dove muoiono soffocate anche specie protette, cattura pesci giovanissimi (fatto questo che dà pesante mazzata alla riproduzione delle specie) a essere i maggiori responsabili di un impoverimento del mare ■ quindi di sempre più scarsi guadagni. [giu.gel.]

Progetti europei: incontro a Sanremo

Imperia, dall'Ue dieci miliardi

La «rivitalizzazione» dell'area Ventimigliese è uno degli obbiettivi della cooperazione transfrontaliera. Dei progetti in quest'area di confine discuterà, oggi ■ domani, la Commissione Mista del Programma Interreg II fra Italia e Francia, convocata ■ Sanremo dalla Regione. I lavori, nella Sala delle Palme dell'Hotel Royal, avranno inizio alle 9. Spiega Fulvio Vassallo, l'assessore al Bilancio: «I progetti da approvare ammontano ■ una decina di miliardi, ■ riguardano diversi filoni dalla gestione di servizi in comune ■ turismo, dall'emergenza ambientale alla cultura».

All'incontro, parteciperanno anche le Regioni Piemonte e Val d'Aosta, le Regioni francesi Provenza-Costa Azzurra-Alpi Marittime (Paca) ■ Rodano-Alpi, i rappresentati dell'Unione Europea e del ministero dei Lavori pubblici e la Provincia di Imperia, beneficiaria complessivamente di una trentina di progetti trasfrontalieri, destinati alla Sud dell'Europa ■ approvati dalla Giunta ligure ■ dal Consiglio Generale delle Alpi Marittime. E' programma anche una visita «di studio» a Badalucco e a Villa Hambury, «sedi di progetti» già avviati.

Di che si tratta? Lo ricorda l'assessore Vassallo: «Nel piccolo borgo dell'entroterra, in Valle Argentina, sono cominciati i lavori per la costruzione dell'Ostello per la Gioventù, mentre nello splendido giardino botanico, situato alla Mortola, si svolgono corsi per una laurea bre- in floricoltura». Del recupero dell'area Ventimigliese occuperà inoltre un altro progetto, a cura della Filse. «Al là dei contenuti specifici, dei progetti e del programma, la riunione Sanremo è un valido momento di approccio delle pubbliche amministrazioni e dell'imprenditoria privata per l'Europa di Maastricht ■ per l'Euro, temi che non riguardano solo le banche e i centri finanziari». [s. d.]

IL TEMPO IN LIGURIA

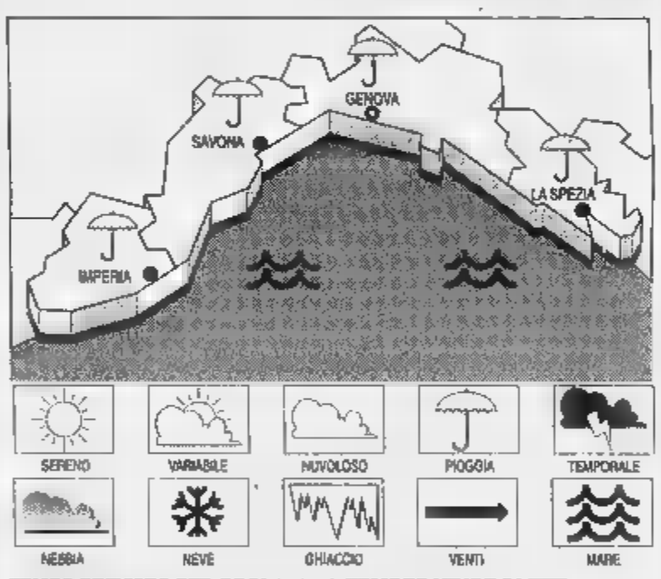

TEMPO PREVISTO PER OGGI. Instabilità con schiarite nel tardo pomeriggio, isolate precipitazioni, vento forte, mare mosso, temperatura in diminuzione. **Tempo previsto per domani.** Variabilità con tendenza a temporaneo miglioramento, vento moderato, mare mosso. **RILEVAZIONI DI IERI.** Temp. del mare 14 °C; relativa 85%, 0 mm; vento Ovest-Sud Ovest, velocità media 20-30 km/h. Cielo: irregolarmente nuvoloso. Mare: mosso; pressione barom. mb (tendenza stazionaria).

TEMPERATURE DI

Genova	max 15	min 13
Savona	max 15	min 12
Imperia	max 15	min 12

FA IMPERIA

Max: 16; min: 11; temp. mare 14 °C

Il **Sole** sorge alle 6,58 e tramonta alle 18,21. La **Luna** si leva alle 11,26 e cala all'1,19 (fase crescente).

Dati gentilmente forniti dall'Osservatorio meteorologico del Comune di Imperia e dal Centro Meteo Mursia di Portofino.

I sindacati annunciano altre proteste e chiedono un vertice

Personale sanitario, è allarme «Troppe carenze in organico»

IMPERIA. Dopo i cartelli di protesta nell'atrio della sede di Bussana, dopo gli scioperi decisi a livello nazionale, i sindacalisti tornano all'attacco nel travagliato settore della Sanità. Questa volta, si tratta della richiesta di un incontro urgente l'assessore regionale del settore, Franco Bertolani, ■ direttore dell'Usl imperiese Luciano Grasso e vari sindaci del Ponente. Tema: la cronica mancanza di personale, che rischia addirittura di compromettere determinati servizi. Intanto, entro questo mese sono preannunciate nuove manifestazioni di dissenso.

Le segreterie provinciali di Fist-Cisl e Uil Sanità criticano l'«annullamento del piano attuativo della rete ospedaliera ■ il blocco della pianta organica». Ecco l'atto d'accusa dei sindacati: «La sistematica di personale infermieristico, tecnico, ausiliario ed amministrativo negli ospedali (divisioni, ambulatori, cucine, magazzini, centralini) ■ sul territorio (Igiene pubblica, Medicina di base, consultori, residenze sanitarie assistite) costringe a revocare ferie e riposi oppure a doppi turni ■ straordinari. Nel non sia possibile trovare soluzioni, poi, si lasciano i servizi senza addetti».

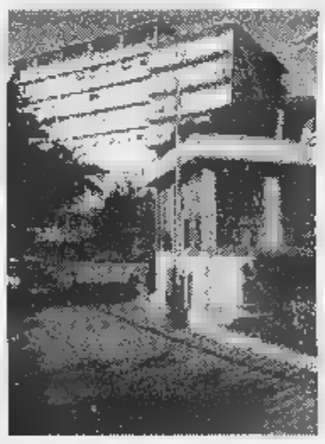

I problemi dell'ospedale imperiese

Non finisce qui: «Gli scarsi finanziamenti assegnati alla nostra Usl, inferiori alla media pro-capite ligure, oltre a penalizzarci sul piano degli organici ci costringono a grosse ristrettezze negli approvvigionamenti di medicinali ■ materiale sanitario. In questi giorni, inoltre, sta venendo meno nei reparti ospedalieri anche l'apporto dei lavoratori assunti con progetto di lavori socialmente utili». Come ■ dire: l'emergenza si sta trasformando in allarme rosso.

I sindacalisti osservano che «la mancanza di personale può comportare un ritardato ■ mancato assolvimento di atti che possono configurare mancata assistenza o omissione di atti d'ufficio». E' stato chiesto un incontro con le autorità «per conoscere quali provvedimenti si intendano adottare per garantire i servizi minimi indispensabili». [e. f.]

In arrivo nuovi nomi

Da Viareggio alla Battaglia dei fiori

VENTIMIGLIA. Battaglia dei fiori: tra le possibili organizzatrici della manifestazione potrebbe esserci la ditta che si occupa dello storico Carnevale di Viareggio. Un rappresentante della società si è infatti rivolto al Comune manifestando l'interesse per organizzare l'edizione ' della Battaglia dei fiori. finora, però, non è ancora arrivata una proposta scritta.

Restano quindi due, per il momento, le società che hanno fatto un'offerta alla commissione che assegnerà l'organizzazione della 37ª edizione della kermesse fiorita.

Si tratta dell'agenzia formata dagli impresari Franco Di Cagno e Gianni Di Biase e dalla Teatro Tenda Arcobaleno di Ventimiglia. Tra pochi giorni si saprà chi si dovrà occupare dell'organizzazione della Battaglia, prevista il 5 luglio. Il tema, quest'anno è «Le canzoni degli anni Sessanta». Le compagnie di carristi che hanno aderito sono undici, due in meno dell'edizione '97. [d. bo.]

Dopo il vertice in prefettura: solo orari ridotti

Le Poste non chiuderanno gli uffici dell'entroterra

IMPERIA. I Comuni dell'entroterra non perderanno (seppure ■ giorni alterni) i loro uffici postali, ma vedranno ridursi le di apertura degli sportelli. Queste le assicurazioni che una ventina di sindaci dell'entroterra imperiese hanno avuto ieri mattina nel corso ■ incontro in Prefettura, presente il direttore provinciale dell'amministrazione postale Fusto oltre al prefetto Emilio D'Acunto.

Alla fine i primi cittadini ne andati almeno parzialmente soddisfatti. «Secondo quanto ci è stato detto - spiega Antonio Lanteri, sindaco di Triora - gli uffici postali dell'entroterra resteranno aperti tutti i giorni mentre il piano di ristrutturazione prevederà l'introduzione di una figura di dipendente polifunzionale. Ci sarà però una riduzione dei dipendenti sul territorio e questi chiamati a mansioni diversificate mentre gli sportelli avranno un orario ridotto. Questo, almeno, in futuro, poichè nell'immediato non cambierà nulla».

Altra ipotesi riguarda la distribuzione della posta negli insediamenti sparsi, concentrandola in punti di raccolta comuni. Ciò sarebbe stato sperimentato con buoni risultati già in altre parti d'Italia.

«Ci rendiamo conto - osserva ancora Lanteri - dei problemi delle Poste. Per questo possiamo accettare qualche "taglio". Per salvare i nostri uffici abbia- avuto un grosso aiuto da parte del prefetto».

L'ipotesi iniziale prevedeva di aprire gli uffici a giorni alterni. Ad esempio Molini con Triora, Carpasio con Montalto. C'era stata però una levata di scu- da parte delle amministrazioni montane che erano prontamente intervenute sollecitando vari incontri.

Ora, al terzo «round», la partita sembra essersi conclusa con un accordo giudicato complessivamente accettabile. [m. a.]

Il ricorso legato ■ un passaggio televisivo

E Zucchero va dal giudice teste per una causa civile

Zucchero Fornaciari, «Sugar Blues», star del rock internazionale che aveva mosso i suoi primi passi nel mondo della musica con il Festival di Sanremo, è atteso questa mattina in tribunale per testimoniare in una causa civile che vede la sua società di produzione, la «Top Company», contro il Comune di Sanremo e la «Publimod», l'agenzia di spettacolo di Angelo Esposito.

La Zucchero davanti al giudice Alessandro Bogliolo è stata chiesta e ottenuta dall'avvocato sanremese Paolo Ferrari, legale della «Publimod», il cantante, nonostante notifica gli sia stata fatta pervenire nei tempi previsti dalla legge, non ha assicurato la sua presenza.

La causa interessa un'apparizione televisiva di Zucchero avvenuta quattro anni fa nell'ambito di uno special dedicato dalla Rai alla rassegna estiva «Sanremo Immagine Jazz» organizzata da Angelo Esposito. A ricorrere al giudice è la «Top Company» che ha chiesto alla «Publimod» e a Palazzo Bellevue il pagamento dei diritti di quel passaggio televisivo che negli accordi stato previsto. Ma all'accusa ■ «apparizione-pirata» l'avvocato Paolo Ferrari ribadisce: «E' vero che era stato concordato alcun passaggio in tv ma Zucchero quella sera salì sul palcoscenico sua spontanea volontà, per il desiderio di poter delle star ospiti prestigiosa rassegna sanremese». E aggiunge: «Si trattato di un "fuori programma" che è dipeso nel modo più assoluto dalla Publimod ■ dal Comune di Sanremo. Sono cose che succedono nel mondo dello spettacolo, c'è stata alcuna speculazione».

Intanto, chi questa mattina si troverà a passare per i corridoi del Palazzo Giustizia potrebbe imbattersi in Zucchero, presenza decisamente insolita per il tribunale. [g. ga.]

BAR RISTORANTE
vivigarden
8 MARZO
FESTA DELLE DONNE
Insalata di carciofi e seppioline
Frittelline di bianchetti
Involtini speck e prugne
Polpo salato con pomodoro fresco
Tagliolini ai Gamberoni del Golfo
Orata al forno con carciofi
Semifreddo al Marron Glacé
Vini compresi
Fine serata alla
DISCOTECA SORTILEGIO di Diano Marina con STRIP-TEASE MASCHILE
Tutto compreso (Cena + Discoteca): Lire 60.000
Informazioni e prenotazioni:
Ristorante VIVIGARDEN, via al Santuario 9 - San Bartolomeo al Mare -Tel. 0183/402.484

Un ambizioso progetto del Comune: più salvaguardato l'ambiente

In ascensore nell'antica Cervo

Gallerie sotterranee per arrivare al borgo

Un ambizioso progetto per Cervo Entro il [redacted] l'antico borgo potrà [redacted] raggiunto attraverso gallerie sotterranee e ascensori. In alto il vicesindaco Vittorio Desiglioli e una veduta della castello medievale
(FOTO [redacted] RUSCELLO)

CERVO. Una rete di gallerie sotterranee [redacted] ascensori consentiranno, agli inizi [redacted] Duemila, di visitare il suggestivo borgo medievale di Cervo senza affrontare le ripide scalinate, i tortuosi anche se suggestivi carrugi, gli scivolosi e difficili acciottolati.

L'altra [redacted] assemblea pubblica, che si è svolta nella sala consiliare del Comune, gli architetti Carlo Alberto Barbieri [redacted] Luca Dolmetta hanno presentato alla cittadinanza e agli stessi amministratori comunali i progetti che cambieranno i destini di uno dei borghi più antichi, originali [redacted] intatti della costa ligure. Assenti all'appuntamento solo gli esponenti della minoranza consiliare.

Commenta il vice sindaco Vittorio Desiglioli: «L'assenza degli oppositori non è interpretabile. Non c'è un motivo plausibile per comprenderla. Siamo ad una importante svolta per la nostra cittadina. E non partecipare significa non far giungere i [redacted] messaggi che potebbero rappresentare utili suggerimenti per raggiungere gli obiettivi più ambiziosi».

I rappresentanti dell'Amministrazione comunale e i tecnici hanno spiegato che per riuscire [redacted] far conoscere Cervo senza percorrere i suoi originali viottoli e le [redacted] erte salite, tutte di gradini, occorrono lavori [redacted] strutture del costo complessivo di 5 miliardi. La somma sarebbe reperibile ricorrendo [redacted] fondi messi a disposizione per l'anno del Giubileo.

Precisa ancora il vice sindaco Desiglioli: «Abbiamo già trasmesso i progetti delle opere che vogliamo realizzare e le richieste di finanziamento alla Regione. Confidiamo nei fondi che sono [redacted] disposzione per l'anno del Giubileo. Se riusciremo ad ottenerli faremo finalmente il tanto atteso salto di qualità. Cervo, tanto apprezzata per le sue bellezze, ma spesso evitate per le difficoltà nel visitarla, in particolare da parte degli anziani, diventerà uno dei gioielli della nostra costa».

Gli interventi saranno possibili con [redacted] varo degli opportuni strumenti urbanistici che sono il Piano Regolatore che probabilmente molto presto sarà trasformato, secondo i nuovi dettami della legge, in Piano urbanisto comunale [redacted] il piano di recupero del centro storico.

Quali saranno gli interventi più importanti previsti dai progetti? Risponde Desiglioli: «Partendo dalla località Porteghetto si potrà raggiungere la parte più alta di Cervo camminando, in pratica, sempre in piano. Incredibile ma vero. In effetti prevediamo di costruire, appunto, partendo più [redacted] meno dalla via Aurelia, un tunnel [redacted] sessantina di metri che entrerà nella collina di Cervo. Poi alla fine della galleria è prevista la realizzazione di un ascensore che porterà [redacted] persone sino alla piazza della Chiesa».

Ancora il vice sindaco: «Poi [redacted] altro tunnel e un altro ascensore consentiranno di raggiungere piazza Dante. Con queste importanti opere il borgo medievale sarà finalmente accessibile. Oggi per i vincoli imposti dalle Belle Arti la località [redacted] può essere attraversata dalle auto e i pedoni hanno serie difficoltà a recarvisi in visita».

Per non avere sorpese all'ultimo minuto sulla realizzabilità delle opere l'Amministrazione comunale ha già provveduto a far effettuare i dovuti sondaggi del terreno da parte di esperti geologi.

Conclude Desiglioli: «Non vogliamo rischiare nulla. Puntiamo su questo obiettivo nella speranza e anche nella convinzione [redacted] centrarlo. Ci spiace solo che in questa lotta ci troviamo "abbandonati" dalla minoranza [redacted] consiliare che rifiuta il confronto a tutto danno della nostra località. Invece, data l'importanza delle scelte dovrebbero partecipare».

Angelo Basso

Giallo all'Agatha Christie risolto grazie a una chiave

Rapina una prostituta preso dai carabinieri

[redacted] stato come un giallo alla Agatha Christie: da una semplice chiave, un'ammaccatura sull'auto [redacted] una scali[redacted], i carabinieri sono riusciti [redacted] risalire all'autore di una rapi[redacted]. Le indagini sono cominciate domenica notte quando al 112 è arrivata la telefonata disperata di [redacted] donna. In [redacted] stentato italiano J.J., 23 anni, marocchina domiciliata a Genova, ha chiesto aiuto: «Mi hanno rapi[redacted] e lasciata per strada. Sono in via Diano Calderina, da qui vedo le luci [redacted] Diano. Ho paura, per favore datemi una mano». La «gazzella» è intervenuta subito. La scena che si è presentata agli occhi dei militari non [redacted] stata tra le più piacevoli: la ragazza era in lacrime, con il volto tumefatto per le botte ricevute, [redacted] soldi nè documenti.

Accompagnata in centrale, J.J. ha raccontato la sua storia. E' una prostituta. Domenica notte «lavorava» a Sanremo. Un uomo le ha avanzato delle proposte che lei ha accettato. E' salita in macchina e assieme al suo accompagnatore si è diretta verso Imperia. «Da qui - ha raccontato la ragazza ai carabinieri - abbiamo preso una via che passava dalle colline. Poi ci siamo fermati [redacted] fronte a una casa che aveva una lunga scalinata». A un certo punto qualcosa nella trattativa è andato storto [redacted] la ragazza ha preteso di [redacted] riaccompagnata a casa. In auto, l'uomo le è saltato addosso, l'ha picchiata [redacted] le ha strappato la borsetta lasciandola per strada. La giovane ha raggiunto una cabina (non ci vuole gettone) [redacted] ha chiamato il 112.

Elemento fondamentale: nella collutazione alla ragazza sono rimaste in mano le copie delle chiavi dell'auto: una Renault. I carabinieri, dopo un accertamento al Pra per scoprire i proprietari di Renault nel Dianese, hanno cominciato a provare le chiavi auto per auto. Da sottolineare che quel tipo di chiave andava bene per tre tipi di Renault: 11-18-12. Ma ad agevolare [redacted] ricerche un altro particolare: la macchina, mentre faceva marcia indietro, aveva urtato un ulivo. L'ammaccatura si doveva perciò vedere.

In tre giorni i carabinieri [redacted] Diano insieme con quelli di Imperia, hanno rintracciato la macchina, una Renault 11, ammacata e posteggiata sotto [redacted] casa dalle lunghe scalinate. Il proprietario, Romdane Fatanassi, 40 anni, tunisino, quando i militari hanno bussato alla porta, ha capito che [redacted] c'era più nulla da fare: ha [redacted] tutto. «Ho perso la testa», ha detto. L'accusa è di rapina. Un ultimo particolare: [redacted] stante il fatto sia grave non è stato arrestato. La legge, passata la flagranza, prevede la semplice denuncia.

[giu. gel.]

CERVO

Furto nel negozio di vini

Ladri di vino. Devono aver resistito alla tentazione di aprire qualche bottiglia [redacted] quello «buono» per paura che, alzando troppo il gomito i carabinieri potessero coglierli con le mani nel sacco, i malviventi che l'altra notte hanno svaligiato la bottiglieria sulla via Aurelia di Olga Messoriano, 58 anni. Invece hanno resistito e si sono portati [redacted] casa bottiglie per un valore di due milioni [redacted] mezzo di lire: il vino [redacted] lo saranno certamente bevuti con comodo [redacted] casa. Secondo la ricostruzione di carabinieri [redacted] vigili urbani, il furto sarebbe avvenuto intorno alle 4 del mattino. Armati di seghetto per avere la meglio sul catenaccio e di piede di porco per forzare la porta, i ladri [redacted]no riusciti ad entrare. Hanno arraffato tutto quanto [redacted] loro a portata di mano, non tralasciando bottiglie di valore. Poi se ne [redacted] andati abbandonando per terra gli arnesi usati per lo scasso. Del furto si [redacted] accorti i vigili che hanno chiamato i carabinieri. Ora le indagini si spostano [redacted] ristoranti, trattorie e bar dove i malviventi potrebbero [redacted] di «piazzare» la refurtiva. **[a. b.]**

DIANO MARINA [redacted]

Intervento dell'Arma

Sequestrati otto chili di sigarette

DIANO MARINA. Anche la zona [redacted] Golfo dianese è interessata da qualche tempo al contrabbando di sigarette. Ieri, grazie alla brillante operazione dei carabinieri di Diano Marina, guidati dal maresciallo Aniello Guarnaschella, sono state sequestrate 8 chili di «bionde». Inoltre, è stato denunicato a piede libero l'individuo trovato con le sigarette, la cui identità non è stata [redacted] nota. Si tratta comunque [redacted] un disoccupato che risiede a San Bartolomeo al Mare.

L'uomo [redacted] evidentemente da qualche tempo sotto il controllo degli uomini dell'Arma. Ieri i carabinieri hanno intuito che fos[redacted] in possesso della merce. Per questo motivo, lo hanno seguito [redacted] fermato [redacted] Capo Cervo, ai confini [redacted] territorio comunale di Andora. Camminava a piedi lungo la via Aurelia con un gros[redacted] borsa. Dopo averlo bloccato, lo hanno trovato in possesso di undici stecche di sigarette italiane e straniere, complessivamente otto chili di tabacco che è stato subito sequestrato. **[a. b.]**

Mancano in 4, bilancio approvato grazie all'opposizione

Lucinasco, misteriose assenze nella maggioranza in Comune

Il sindaco di Lucinasco, Pietro Davigo

LUCINASCO. Dissensi in maggioranza, il bilancio approvato grazie ai voti dell'opposizione, [redacted] sindaco costretto a chiedere un'urgente verifica. C'è aria di terremoto politico al Comune di Lucinasco, dove in questi giorni quattro esponenti della maggioranza (di centro-destra) stanno tenendo atteggiamenti che fanno supporre una protesta strisciante, [redacted] pesante disaccordo [redacted] resto del gruppo. [redacted] motivi dello strano e inatteso atteggiamento non sono chiari, [redacted] meglio, per ora non sono ancora ufficiali.

Lo stesso sindaco Pietro Davigo, 47 anni, eletto nel [redacted] di aprile dell'anno scorso, non riesce a comprendere cosa stia accadendo. Dice: «Mi limito a registrare solo queste incredibili [redacted]. Per chiarire fino in fondo cosa esiste dietro tali comportamenti, ho fissato [redacted] riunione di verifica per lunedì sera. In quella sede anche i quattro presunti "dissidenti" potranno dire la loro e verrà fuori, infine, tutta la verità».

Ci potrà [redacted] rimpasto di giunta? Una modifica del quadro politico? O è possibile che la minoranza si allei con il gruppo del sindaco, lasciando all'opposizione i quattro "rematori contro"? Il sindaco Davigo è vago: «Per [redacted] non posso anticipare nulla. Tutto è possibile di tutto. Decideremo appunto lunedì».

Intanto il bilancio è stato approvato grazie al contributo dell'opposizione. Con esso è salvo il finanziamento per le «Giornate olivicole», un appuntamento ormai tradizionale che sono programmate anche per quest'anno durante la stagione estiva [redacted] che rappresentano, per il piccolo centro nell'entroterra, la manifestazione clou dell'anno. Domenico Abbo, 37 anni, leader della minoranza, commenta: «Se vi è dissenso la cosa più democratica [redacted] portarlo in Consiglio: per i quattro esponenti del gruppo di governo, non presentarsi in [redacted]ula per la discussione del bilancio è stato un segno negativo, anche per il fatto che nel documento programmatico sono previste le spese per le giornate olivicole della prossima estate, iniziativa che sarà gestita ed organizzata dalla Pro Loco, il cui presidente è tra i consiglieri che erano assenti. Abbiamo votato a favore per solidarietà al sindaco, anche se sull'elaborato finanziario non siamo del tutto d'accordo». **[a. b.]**

[redacted]

DALLA CITTA'

[illegible]

Contributi per gli abitanti dell'entroterra

Sono previsti speciali contribuiti per chi [redacted] aziende ricettive o [redacted] recupero di edifici rurali produttivi. Altri aiuti economici [redacted] a disposizione [redacted] chi voglia acquistare macchinari per la lavorazione dell'olio e derivati, o del vino o di prodotti delle api. Infine si può accedere a particolari finanziamenti per la coltivazione [redacted] aromatiche, cereali minori, piccoli frutti [redacted] castagneti. Il messaggio è della Comunità montana dell'olivo [redacted] quale sostiene che potranno beneficiare degli aiuti economici [redacted] gli abitanti dei comuni di Aurigo, Borgomaro, Arentino, Dia[redacted] San Pietro, Chiusanico, Dolcedo, Lucinasco, Prelà, Vasia e Villa Faraldi. **[a. b.]**

COLDIRETTI

Iniziative in difesa delle coltivazioni

Il Ministero per le riserve agricole, [redacted] propota della Coldiretti, ha esteso il Consorzio di difesa contro le avversità atmosferiche (grandine) per le colture dell'olivo e della vite anche alle coltivazioni in serra. Gli interessati a far parte del consorzio possono rivolgersi alla Coldiretti. **[b. v.]**

APPELLO

Si è perso un cane volpino a Diano Marina

La sua padrona si sta disperando. Da venerdì manca da [redacted] Blaky, un volpino bianco [redacted] nero a pelo lungo con collare, [redacted] sopra scritto il [redacted] e il telefono di casa Scianni. Chi lo dovesse ritrovare dovrebbe chiamare lo 0183-406069. **[a. b.]**

[illegible]

Tavola rotonda al Cavour sull'essere donna

Venerdì 6 marzo alle 17 nel Ridotto del Teatro Cavour si terrà una tavola rotonda sul tema: «Essere donna a Imperia». L'iniziativa è promossa dal Comune. I lavori saranno presieduti dalla giornalista Emilia Ferrari. Parteciperanno il sindaco Davide Berio e altre autorità. **[b.v.]**

LETTERE AL GIORNALE

[redacted] dell'Imperiese Disservizi [redacted]

Sono un addetto ai lavori, stanco di [redacted] essere messo in condizione [redacted] lavorare in modo decente [redacted] preoccupato di vedere certe cose.

Tragica [redacted] pericolosa è la situazione che si è venuta a crea[redacted] nell'Asl Imperiese in vari Servizi di Laboratorio Analisi. Il sospetto è che si verifichino errori nella programmazione [redacted] nell'organizzazione del lavoro, ad esempio nella scelta del sistema informatico.

E il risultato è che il Laboratorio Analisi di Sanremo [redacted] paralizzato [redacted] non è in grado [redacted] dare risposte immediate all'utenza: parte del lavoro viene distribuito sugli altri due Laboratori (Bordighera e Imperia), che a loro volta sono già al limite della possibilità.

Risulta che non ci siano più reattivi, nè per alcuni test i controlli che [redacted] garantiscono la qualità del risultato: gli operatori (medici, biologi, tecnici [redacted] infermieri) stanno cercando [redacted] fare l'impossibile, ma non pos[redacted] più continuare così, per [redacted] rendersi complici [redacted] questa situazione.

E' accettabile, tutto questo? Non [redacted] forse un diritto avere la giusta assistenza? Perchè, alla fine, chi [redacted] deve rimettere è sempre il più debole? Anche i sindacati dovrebbero intervenire con più forza, per segnalare tali disservizi. Chissà se il prefetto può far qualcosa.

Lettera firmata, Imperia

Ventimiglia, «murales» [redacted] foce del Nervia

Ho recentemente scritto al sindaco di Ventimiglia per sottoporgli un'idea, che ritengo alquanto interessante e di attualità e venutami in mente dopo avere visto quel tratto [redacted] parapetto in cemento armato della lunga passeggiata [redacted] di via Trento e Trieste dipinto per circa 30-40 metri dai ragazzi [redacted] vacanza delle scuole [redacted] svariate e libere figurazioni colorastissime e di grande effetto, co[redacted] solo sanno fare i ragazzi.

L'idea mia sarebbe quella di completare questo lungo parapetto, che arriva fino [redacted] Nervia, con altrettante pitture figurative, affidate questa volta ai ragazzi di tutte le Nazioni che compongono la nostra Comunità Europea.

I ragazzi dovrebbero essere due per ogni Nazione, scelti uno del Nord e uno del Sud di ogni singolo Paese, per un totale così di 30-40. Naturalmente ogni ragazzo dovrà essere lasciato libero nella scelta, che dovrà [redacted] però in relazione alla propria nazione, [redacted] terra.

In tal modo Ventimiglia, oltre ad avere [redacted] originale museo all'aperto unico al mondo con opere [redacted] «artisti» in erba offrirà al turista, [redacted] al semplice passante, la possibilità di ammirare in un solo battito d'occhio un'Europa in miniatura con i suoi colori, usi, costumi, folklore.

Lo scopo ultimo di questa mia proposta è inoltre la creazione di un grande richiamo turistico per una città [redacted] Ventimiglia, che - all'infuori del giorno della «Battaglia dei Fiori» - non offre alcuna altra attrattiva di rilievo nel resto dell'anno.

Raimondo Barbadirame
Dolceacqua

Scrivere alle redazioni [redacted] Imperia, via Alfieri 10, [redacted] di Sanremo, via Gioberti 47

NUMERI UTILI

[redacted]

Imperia: 118 (numero unico). [redacted] **ghera:** tel. 252.525. **Vallecrosia:** [redacted] 295.455. **Camporosso:** tel. 28.191. **Cervo-S. Bartolomeo:** tel. 405.353. **Diano** [redacted] 494.112. **Dolceacqua:** tel. 206.878. **Ospedaletti:** tel. 505.050. **Pieve [redacted] Teco:** tel. 36.377. **Pontedassio:** [redacted]. 279.700. **Pornassio:** tel. 325.132. **Riva Ligure:** tel. 485.754. [redacted] **Mare:** tel. 466.000. **Sanremo:** tel. 505.050. **Arma di Taggia:** tel. 41.444. **Ventimiglia:** tel. 260.722.

[redacted]

Telefono Amico: tel. (0183) 290.450. Ore 18-24.
Emergenza Sociale Sanremo: telefono 1674.81.814. Ore 18-22.

[redacted] DI TURNO

Le farmacie restano aperte dalle 8,30-12,30 e 15,30-19,30 eccetto quelle di turno.
Imperia: *Borgo San Moro*, via Sant'Agata 1/a, tel. 710.674; *Rebagliati*, corso Garibaldi 2, tel. 61.682.
Sanremo: *Andreoli*, corso Garibaldi 16, tel. 500.43[redacted].
Farmacie che assicurano la reperibilità in provincia:
Bordighera-Vallecrosia: *Goso*, via Colonnello Aprosio 466, tel. 294.319.
Camporosso: *Marassero*, via Vittorio Emanuele 62, tel. 288.191.
[redacted] **- Cervo - San Bartolomeo:** *Guglielmi*, corso Roma 83, tel. 495.095.
Dolceacqua: *Muratorio*, piazza Matteotti 2, tel. 206.133.
Ospedaletti: *Marcoz*, via Matteotti 106/108, tel. 689.015.
Pieve di Teco: *Ceppi*, corso Ponzoni 70, tel. 36.209.
Riva Ligure: *Nuvoloni*, piazza Sbio 42, tel. 485.754.
[redacted] **Mare:** *Nuvoloni*, piazza Cavour 14, tel. [redacted].
Arma [redacted] Taggia: *Zagorac*, piazza Eroi Taggesi, telefono 475.139.
Ventimiglia: *Moroi*, via Cavour 68, tel. 351.161.

OSPEDALI

EMERGENZA SANITARIA: 118 Ha sostituito i numeri per l'[redacted] di Ventimiglia-Bordighera, Sanremo emergenza, Imperia soccorso e serve per [redacted] richiesta urgente di un'ambulanza o interventi di emergenza. Il numero è gratuito e non richiede prefisso. **Ospedali: Imperia:** t. 7941. **Sanremo:** t. 5361. **Bordighera:** t. 2751. **Costarainera:** t. 91.524.
GUARDIA MEDICA: nott. e fest. (num. verde) tel. 167-554.400. **Guardia medica montana:** tel. 408.100. [redacted] **odontoiatrica festiva** or.: 9-12, [redacted] (0183) [redacted].

[redacted]ILI [redacted] FUOCO

Soccorso urgente: tel. 115; **Imperia:** [redacted]. 710.221; **Sanremo:** tel. 505.858; **Ventimiglia:** tel. 357.473.

DA NON PERDERE

[redacted]

Cerimonia di ringraziamento

Sabato alle 11, nella sala consiliare del Comune, si svolgerà un incontro del sindaco con le associazioni e i gruppi partecipanti all'iniziativa «Presepi imperiesi». **[a. b.]**

IMPERIA

Un invito [redacted] teatro

Oggi alle 16.30 a palazzo Guarnieri, in piazza Pagliari [redacted] Porto Maurizio, Anna Maria Larcher parlerà su «Invito a teatro». L'iniziativa è della Cumpagnia de l'Urivu. **[a.b.]**

VALLECROSIA

Mercatino dell'antiquariato

Domenica si svolgerà a Vallecrosia il mercatino «U cantun de l'antigu». Saranno esposti articoli di antiquariato, artigianato [redacted] hobbistica. **[a.b.]**

[redacted]

Lezione di yoga all'Unitre

Oggi alle 17 nella sede dell'Unitre imperiese, in piazza Calvi, è prevista una lezione di yoga. Insegnanti saranno Gazzano e Biagiotti. **[a. b.]**

[redacted]

La personale di Bosio

Laurent Bosio, pittore e scultore, propone un'esposizione nei locali della Providence, in route [redacted] Grenoble 236, a Nizza. Animali fantastici [redacted] mostri colorati in scultura hanno cambiato «etichetta» [redacted] quello che [redacted] volta [redacted] definito «pittore sportivo». **[d. bo.]**

[redacted]

«Giochi d'equilibrio»

Gilles-Henri Polge esp[redacted] «Giochi d'equilibrio» nella galleria fotografica della Fnac, nel [redacted]tro commerciale Le Metropole, fino al 21. Sono proposti ritratti e «scatti» originali, anche in bianco e nero. **[d. bo.]**

MONACO

Foto storiche al Café [redacted] Paris

Nella hall del Café de Paris si può ammirare una mostra di foto storiche della Société des Bains de Mer. E' ritratto anche il primo volo aereo sul Mediterraneo, nel '19. **[d. bo.]**

Critiche ecologiste ai progetti di Borgo Foce e Borgo Prino di Porto Maurizio

Quei due bacini piacciono poco

«Risposta sbagliata alle esigenze della città»

Nautica

No dei cantieri alla sede unica?

IMPERIA. Le aziende imperiesi non sembrano poi così tanto interessate a rilevare i lotti in cui è stata ripartita la [illegible] cantieristica che dovrebbe sorgere in prossimità del depuratore in costruzione. «I prezzi richiesti [illegible]o elevati, anche di 380 milioni a impresa, per la sistemazione delle strutture, e queste non ci paiono condizioni di favore. Ma non è tutto: c'è molta confusione, perché il terreno è demaniale, e si ignora per quanto tempo venga rilasciata la concessione», protestano i rappresentanti di alcune ditte locali. La situazione, insomma, non sarebbe rosea come ha affermato giorni fa la Porto di Imperia Spa.

Ancora gli operatori: «Certo, qualcuno di noi ha già presentato [illegible] lettera di intenti. Ma lo ha fatto soltanto per mettere le mani avanti. Le aziende [illegible] completamente all'oscuro su garanzie, tempi e modalità di realizzazione di questa riunificazione dei cantieri (ora sparsi tra i porti e la città) nella [illegible] adiacente a San Lazzaro».

Nonostante i termini per le domande siano [illegible] aperti, l'offerta della società che gestisce i servizi portuali (una sorta di prelazione per i 16 capannoni, dislocati su una superficie di 50 mila metri quadrati e con altri 35 mila [illegible] di specchio acqueo) rischia di cadere nel vuoto. L'operazione potrebbe quindi proseguire con altre imprese esterne.

C'è del malumore, insomma, negli ambienti della nautica: «Abbiamo perso l'ormeggio di diverse imbarcazioni importanti anche per ragioni di sicu[illegible] L'approdo di San Lazzaro non è la sistemazione ideale», osservano alcuni addetti. E, intanto, lo Yacht Club Italiano, da sempre «patron» del raduno internazionale delle vele d'epoca, che a settembre celebrerà la decima edizione, si è defilato dalla manifestazione perché la [illegible] dirigenza del prestigioso sodalizio ha deciso «di limitare l'attività alle regate inserite nel suo calendario tradizionale». Il club, tuttavia, ha [illegible] il patrocinio alla Coppa d'Autunno, la regata Imperia-Monaco del 18 settembre. Una beffa.

Delfino

[illegible] La Riviera [illegible] la Costa Azzurra: porticcioli turistici, con annessi parcheggi, per incrementare le entrate economiche [illegible] adeguarsi alle esigenze del [illegible] Ma anche cambiamenti drastici alla fisionomia di due quartieri che fondano la loro bellezza (e attrattiva) sulle caratteristiche architettoniche tipicamente liguri.

Piovono critiche sul progetto ventilato ma non ancora neppure discusso dal Consiglio comunale, sulla costruzio[illegible] di due piccoli bacini artificiali [illegible] Borgo Foce [illegible] Borgo Prino di Porto Maurizio. Il piano prevede di fronte a Borgo Foce, definita da molti la Portofino imperiese, un porticciolo riservato alle piccole imbarcazioni da diporto con annessi posti auto e aree verdi. Più a Ovest, al Prino, [illegible] grosso riempimento in cui troverebbero sistemazione impianti sportivi, rimessaggio per imbarcazioni, parcheggi.

L'opposizione più grossa arriva dai Verdi. Secondo gli ecologisti, «la realizzazione del piano [illegible] inopportuna e rischia di penalizzare ulteriormente zone che già in passato hanno dovuto subire gravi forme di degrado». Non hanno forse tutti i torti se si considera come vanno certe cose nel nostro Paese: si parte, almeno sulla carta, con le migliori intenzioni e si finisce poi sui giornali a titoli cubitali con la gente che (a ragione) protesta.

In un duro ma lucido documento, gli ecologisti scrivono che «il progetto rappresenta [illegible] esempio di risposta sbagliata alle esigenze della città e di un'intera zona in particolare. Quello che preoccupa [illegible] tanto cosa si vuole realizzare, ma piuttosto il dove e il come. Per ricavare questi servizi si propone, infatti, di separare dal mare due dei quartieri più p[illegible]gevoli di Imperia, alterandone [illegible] questo modo completamente la filosofia». In sostanza, i Ver[illegible] contestano il fatto che le case che ora danno sul mare [illegible] fatto si vedrebbero allontanate dalla [illegible] [illegible] a propria: un danno non da poco.

Continuano gli ecologisti: «Nella zona di fronte [illegible] Borgo Foce, al largo del moletto che è già presente, [illegible] propongono [illegible] piccolo porticciolo, un'area verde e un parcheggio per un'estensione [illegible] circa 200 metri, trasformando un borgo marinaro in un retro-parcheggio. Stesso discorso per la porzione orientale di Borgo Prino in cui le dimensioni dell'intervento sarebbero ancora maggiori e in cui non si avrebbe [illegible] lo specchio acqueo del porticciolo a conservare il legame con il mare. E altro grave problema [illegible] l'impatto sulla viabilità di Borgo Foce: la realizzazione di queste dimensioni comporta il transito [illegible] decine [illegible] camion con conseguenze che tutti pos[illegible] intuire».

[illegible] il Comune [illegible]sa dice? Il vicesindaco Paglieri allarga le braccia e dice: «Come assessore alla Viabilità non posso che essere favorevole [illegible] tentativo di ricerca di altre aree da adibire a parcheggio. Sui porticcioli? Beh, ora non saprei». Poi, però, si lascia sfuggire un pensiero: «Prima di cercare nuovi porticcioli sarebbe bene far funzionare quelli che già ci [illegible]. Vale a dire Porto Maurizio, Oneglia e quanto sta nel mezzo. Insomma, il sogno di Riviera chiama Costa Azzurra può attendere.

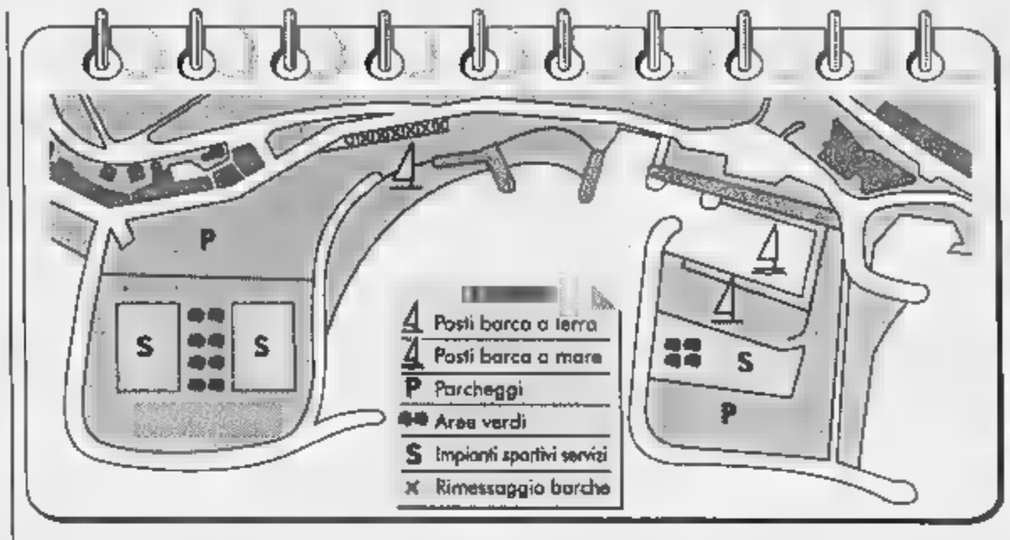

Modifiche alle banchine pescherecci

Continua [illegible] Sanremo l'operazione [illegible] maquillage per la banchina di porto vecchio. In questi giorni, su disposizione della Capitaneria di Porto, si è iniziata l'installazione delle nuove «colonnine» nelle zone di attracco dei pescherecci. I piccoli box in muratura, nella foto di Gatti, sostituiranno anche i vecchi contatori dell'acqua. Per la prossima estate tra gli obiettivi del comandante del porto, Carlo Alberto Nebbia Colombo, figurano il rifacimento della scalinata [illegible] collegamento tra porto vecchio [illegible] Pian di Nave [illegible] una verifica subacquea di tutta la banchina e delle [illegible] di attracco. [g. ga.]

Continuano le indagini sul violento rogo che ha devastato il deposito dell'Igiene urbana di Sanremo

Prima dell'incendio, «segnali» alla Ponticelli

Registrati danneggiamenti ai quali non era stato dato peso

[illegible] I carabinieri stan[illegible] svolgendo interrogatori e nuovi accertamenti sull'attentato che lunedì scorso ha devastato [illegible] deposito dell'Igiene urbana della Foce, il garage per i mezzi addetti all'appalto di spazzamento dei rifiuti gestito dalla società «Ponticelli». E mentre le indagini continuano, [illegible] Comune ieri mattina ha disposto una serie di interventi urgenti per puntellare l'immobile gravemente danneggiato. La dichiarazione di inagibilità è stata infatti trasmessa a Palazzo Bellevue dai vigili del fuoco dopo il sopralluogo [illegible] martedì.

Il sequestro dell'area da parte della magistratura dovrebbe durare ancora pochi giorni, il tempo r[illegible] per gli ultimi rilievi. I carabinieri, infatti, sono sempre alla ricerca di quelle tracce dell'innesco del rogo che darebbero [illegible] ultime e definitive conferme sull'origine dolosa delle fiamme.

Se l'ispezione dei pompieri ha confermato che il fuoco non [illegible] stato scatenato da un corto circuito, nel deposito di strada San Rocco [illegible] state comunque riscontrate alcune [illegible]lie. L'impianto elettrico non era stato ancora completamente messo a norma e all'interno dell'immobile [illegible] custodito un quantitativo di carburante per [illegible] mezzi della «Ponticelli» superiore a quanto previsto dalla legge. Piccole infrazioni, comunque, che non hanno aggravato ulteriormente il bilancio dei danni.

L'ipotesi che l'attentato porti [illegible] firma del racket [illegible] della concorrenza sleale nell'ambito degli appalti pubblici non ha trovato conferme anche se la «Ponticelli» ha fatto sapere agli inquirenti che da qualche tempo aveva dovuto registrare danneggiamenti apparentemente inspiegabili. [illegible] timore è che dopo gli «avvertimenti» delle scorse settimane, chi voleva colpire gli interessi dell'azienda imperiese sia passato alle vie di fatto. [g. ga.]

Il deposito della ditta Ponticelli devastato dall'incendio [illegible] alcune sere fa e probabilmente doloso (FOTOGATTI)

Soddisfazione al Parasio dopo le garanzie del vicesindaco

Imperia: reperti valorizzati senza far sparire tre pini

IMPERIA. I tre pini del Parasio saranno salvati. Le piante sembravano destinate ad [illegible] tagliate per fare maggior spazio ai reperti archeologici riferiti alle fondamenta [illegible] [illegible] chiesa che risale a cinque secoli fa e trovati durante il ripristino di un muro. Due degli alberi rimarranno addirittura dove si trovano ora mentre il terzo sarà sradicato e ripiantato in un altro posto. Gli abitanti [illegible] rione, dopo le decisioni dell'amministrazione comunale, si sono detti soddisfatti.

La vicenda [illegible] destato non poche polemiche e, tra Comune e cittadini scontenti, [illegible]va cercato un [illegible] [illegible] Circolo Parasio che l'altra sera ha promosso [illegible] incontro in merito con gli esponenti dell'amministrazione comunale imperiese. E adesso il presidente del sodalizio, Giacomo Raineri, commenta: «Siamo soprattutto grati al Comune per aver accolto alcuni importanti suggerimenti in merito ai lavori che hanno riportato alla luce [illegible] preziosi reperti di una chiesa che risalirebbero al '400. Inoltre ci [illegible] sideriamo soddisfatti per il fatto che i pini non saranno più tagliati. Infine si[illegible] grati al vicesindaco Rinaldo Paglieri il quale ci ha garantito la massima attenzione circa il fatto che le opere vengano realizzate [illegible] ritardi».

In pratica Paglieri ha assicurato che i lavori [illegible] piazza proseguiranno a ritmi accelerati per non creare troppi disagi agli abitanti della zona e ha garantito anche una celere ripre[illegible] delle opere di restauro di Palazzo Pagliari che erano state sospese per cause non dipendenti dalla volontà degli amministratori.

Precisa Raineri: «La ditta che aveva i lavori in appalto [illegible] fallita [illegible] tutto si [illegible] bloccato. Adesso confidiamo nell'interessamento del vicesindaco perché si riprenda in mano la pratica [illegible] si riparta [illegible] un altro appalto. Palazzo Pagliari [illegible] una delle perle più preziose del nostro quartiere e di tutta la città. E' urgente riportarlo ad un maggior decoro. Ma è altrettanto importante che i reperti trovati [illegible] pressi del muro del Parasio vengano al più presto valorizzati. A quanto pare sotto le mura della chiesa del '400, potrebbero esserci altri interessanti reperti, risalenti addirittura al '200. Potremmo avere scoperto un [illegible] che può rilanciare l'interesse verso la nostra città [illegible] in particolare verso il rione di Porto Maurizio. [a. b.]

Dopo l'ennesimo raggiro messo a segno giorni fa

Consigli Enel agli utenti contro i falsi ispettori

[illegible] Dopo le «imprese» dei falsi ispettori Enel che nei giorni scorsi hanno rapinato a Imperia due anziani, la direzione dell'ente ha diramato alcune utili avvertimenti allo [illegible]po di evitare di cadere nei tranelli dei malfattori.

Intanto l'Enel premette che tutti i suoi dipendenti sono dotati di tesserino di riconoscimento con fotografia che devo[illegible] esibire [illegible] richiesta di chiunque. Inoltre, si chiarisce che nessun dipendente [illegible] altro incaricato è autorizzato a riscuotere o rimborsare denaro presso il domicilio dei clienti. Infine, telefonando al numero verde 167-015190 (chiamata gratuita) [illegible] cliente può chiedere confer[illegible] [illegible] nominativo della persone che accede al suo domicilio. Questo servizio telefonico [illegible] in funzione con orario continuato dalle 8 alle 16 di tutti i giorni lavorativi dal lunedì al venerdì.

I suggerimenti dell'Enel sono stati forniti dopo che, alcuni giorni fa, una signora di 65 anni rientrando a casa, dove aveva lasciato il marito malato, [illegible] [illegible] trovata di fronte a due giovani che stavano apparentemente controllando il contatore della luce. In effetti i due si [illegible] fatti aprire la porta dall'uomo affermando di essere ispettori Enel e aggiungendo che dovevano rimborsare 30 mila lire pagate in più sulla bolletta. Invece, individuato il luogo in cui i due anziani tenevano i soldi, hanno portato via tutto il contante che sono riusciti a trovare. Quando la padrona di casa si [illegible] resa conto del furto, ormai, era troppo tardi. [a. b.]

Tecnico del «pronto soccorso» Enel

Il grande tenore premiato durante un recital a Vallecrosia

«Treno della musica» domani a Carlo Bergonzi

VALLECROSIA. [illegible] prestigioso premio «Treno della Musica», riconoscimento dedicato a chi, con la sua attività artistica, ha propagandato e valorizzato la musica italiana nel mondo, quest'anno sarà consegnato ad un grande tenore: Carlo Bergonzi. La consegna avverrà domani, nel corso di un recital di prestigio che si terrà nel Tempio della Canzone di Erio Tripodi.

C'è grande attesa per questo appuntamento, che trasformerà il locale in un palcoscenico lirico. La serata [illegible] galà sarà arricchita dalla voce di Bergonzi, che presenterà alcuni brani accompagnato dagli allievi della sua scuola di canto, l'Accademia Verdiana.

I sette giovani cantanti lirici sono la mezzosoprano Damiana Sallustio, le soprano So-Eun Serenelli e Hyun Jung Park, il basso Marco Spotti, il baritono Davide Paltretti i tenore Salvatore Licitra e Hyun Jae Park. Al pianoforte ci sarà il maestro Riccardo Serenelli.

Carlo Bergonzi, 73 anni, originario della provincia [illegible] Parma, è senz'altro [illegible] dei tenori più conosciuti nel mondo operistico, [illegible] ha interpretato capolavori [illegible] «Lucia di Lammer[illegible] [illegible] Gaetano Donizetti, «La Gioconda» di Ponchielli, «Cavalleria rusticana» di Mascagni [illegible] «Manon Lascaut» [illegible] Puccini. Oltre che per la sua potenza vocale, si è imposto per la notevole tecnica [illegible] per la proprietà stilistica con cui ha sempre affrontato il repertorio romantico.

«Una tecnica che lo caratterizza e lo fa apprezzare più di Pavarotti», commenta Tripodi che, dopo anni, [illegible] riuscito ad organizzare [illegible] grande con la premiazione di un artista famoso come Bergonzi.

Il premio «Treno della Musica», che costituisce ormai una tradizione nel campo artistico nazionale, [illegible] stato consegnato negli anni scorsi [illegible] Roberto Murolo, Gina Lollobrigida, Pino Daniele, Milva, Giacomo Rondinella [illegible] Luciano Pavarotti, il quale è anche il presidente onorario dello stesso Tempio della Canzone, oltre agli scomparsi Domenico Modugno, Claudio Villa, Pippo Barzizza [illegible] Mariele Ventre.

Tutte le premiazioni sono testimoniate dalle fotografie, che «tappezzano» le pareti del locale. Il Tempio [illegible] Erio è diventato negli anni un'immancabile tappa fissa per tutti gli artisti di passaggio nell'estremo Ponente. [d. bo.]

COMUNE DI RIVA LIGURE
PROVINCIA DI IMPERIA

Avviso [illegible] gara per estratto

Il Comune di Riva Ligure, [illegible] Nino Bixio n°15 - 18015 Riva Ligure (Imperia), telefono 0184 485445, telefax 0184-487700, indice [illegible] [illegible]ra [illegible] licitazione privata (procedura ristretta di [illegible] all'art. 12, lettera b), del D.Lgs 17-3-95, n° 158) per la gestione del [illegible] di distribuzione dell'acqua potabile ed irrigua [illegible] Comuni di Riva Ligure e Santo Stefano al Mare
Durata del [illegible] [illegible] 15.
Potranno partecipare raggruppamenti di imprese a norma dell'art. 23 del D.Lgs. 158/95. Non saranno ammesse le singole imprese componenti il raggruppamento.
Le domande di partecipazione dovranno pervenire entro le ore quattordici del giorno 11 aprile 1998 (termine perentorio). Le domande, complete della documentazione richiesta, dovranno essere redatte su carta legale e dovranno pervenire in busta sigillata con ceralacca, con indicazione del mittente e dell'oggetto di gara.
Gli invitati a presentare le offerte saranno spediti entro 60 [illegible]) giorni dalla data di cui sopra.
La domanda di partecipazione, a pena di [illegible], dovrà [illegible]re [illegible]data dai documenti indicati nel bando.
L'aggiudicazione verrà effettuata alla ditta che avrà prodotto l'offerta economicamente più vantaggiosa (ai sensi dell'art. 24, comma 1, lettera b) del D.Lgs. 158/95, valutabile in base agli elementi indicati nel Bando.
Il Bando è stato spedito all'Ufficio pubblicazioni ufficiali della Comunità Europea il 2 marzo 1998.
Il Bando di gara, che sarà pubblicato sulla Gazzetta Ufficiale, è disponibile presso l'Ufficio Tecnico comunale.

[illegible]NSABILE DEL SERVIZIO
geom. Cecchi

Per il polo fieristico la giunta ha scelto un pool di tecnici: pronti 17 miliardi

Via al progetto per l'ex mercato

Affidato anche lo studio per l'aeroporto

Il lungomare

Promenade C'è un piano

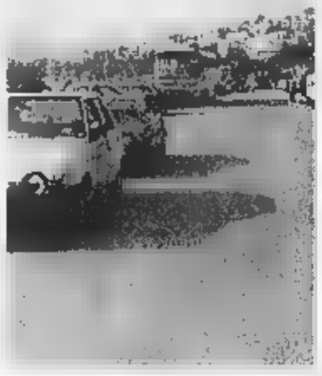

Il lungomare delle Nazioni cambia volto

SANREMO. Una passeggiata a sbalzo sul lungomare delle Nazioni, per sfruttare turisticamente [illegible] delle zone più panoramiche. E' quanto conta di realizzare l'amministrazione, che si è rivolta a un pool di tecnici per la progettazione preliminare della promenade, ora che la nuova scogliera di protezione invita [illegible] valorizzare [illegible] spiagge sottostanti e l'intera zona, d'importanza strategica per l'immagine di Sanremo nel terzo millennio.

L'incarico professionale è stato affidato ai tecnici Traverso, Gaspari, Rossi [illegible] Lanteri. «E' il primo stralcio di un piano che prevede la riqualificazione globale dell'area - spiega l'assessore ai Lavori pubblici Giuseppe Cugge - In seguito contiamo infatti di avviare la progettazione [illegible] un parcheggio interrato su due livelli sfruttando la superficie dove ora trovano posto i pullman turistici, [illegible] di realizzare il collegamento con il lungomare Vittorio Emanuele II. Ma non si tratterà di una strada aperta al traffico: potranno passare solo i pedoni ed i mezzi di [illegible] in [illegible] di emergenza. Ovviamente, il tracciato dovrà tenere conto degli spazi che [illegible] libereranno con l'apertura della linea ferroviaria a monte».

Tuttavia, per ora si tratta di idee, di semplici previsioni. Forse addirittura [illegible] sogni nel cassetto. L'intervento che ha più possibilità di essere realizzato in tempi ragionevoli [illegible] proprio quello della passeggiata. «In parte dovrà essere a sbalzo - precisa Cugge - [illegible] in parte ricalcherà il percorso del marciapiede esistente. Pensiamo poi alla realizzazione di alcune rotonde dove poter ospitare spettacolini, intrattenimenti vari durante l'estate». [g. mi.]

[illegible] futuro dell'ex mercato dei fiori [illegible] da ieri nelle mani di cinque professionisti. Architetti e ingegneri scelti dall'amministrazione fra una pletora [illegible] di pretendenti per la progettazione esecutiva del polo fieristico [illegible] che l'amministrazione vuole realizzare nella vecchia [illegible] [illegible] Garibaldi. Ma la giunta non si è fermata qui: sono stati affidati anche altri importanti incarichi professionali.

MERCATO Si [illegible] appena spente le luci del Festival, ed ecco tornare alla ribalta l'ex mercato. Là dove fino a pochi giorni fa s'incontravano cantanti e discografici, animatori radiofonici e cameramen, tutti protagonisti degli appuntamenti al PalaOmnitel, saranno ricavati ampi spazi espositivi e commerciali. E nei piani interrati [illegible] in quello che si affaccia su via Volta, tanti parcheggi. Sono questi infatti gli indirizzi che l'amministrazione consegna al pool di tecnici che ha battuto l'agguerrita (e qualificata) concorrenza per trasferire sulla carta le idee di riconversione della struttura. Alla chiamata del Comune hanno infatti risposto ben 54 tra singoli professionisti [illegible] studi associati. Tutti con curricula di notevole spessore. E' stato quindi [illegible] un attento lavoro di scrematura (svolto da [illegible] funzionari), che ha portato alla formazione di una rosa di 10 candidati. E ieri, finalmente, la scelta [illegible] caduta sull'ingegnere sanremese Minoia e [illegible] quattro colleghi con studio [illegible] Genova: gli architetti Casareto, Spia e Traverso, e l'ing. Traverso.

Ereditano [illegible] progetto preliminare approvato dal Consiglio comunale e firmato dall'arch. Piana. Su queste basi dovranno disegnare il futuro assetto dell'ex mercato. «L'obiettivo [illegible] quello di varare il progetto esecutivo entro l'anno, in modo da impostare l'intervento a partire dal '99», sottolinea l'assessore ai Lavori pubblici Giuseppe Cugge.

Per finanziare l'opera, proiettata nel 2000, l'amministrazione ha già stabilito di utilizzare 17 miliardi accantonati finora per il Palafestival. Soldi versati dalla Rai nelle casse del Comune per garantirsi l'esclusiva sulla manifestazione regina dell'audien[illegible]. L'ex mercato dovrebbe diventare il punto di riferimento per l'attività congressuale, per le grandi esposizioni, per tanti appuntamenti [illegible] ricco calendario sanremese. All'interno, è previsa una sorta [illegible] piazza al centro di una galleria commerciale.

Restano però da superare parecchi ostacoli. Primo fra tutti, il parere della Soprintendenza ai Beni ambientali [illegible] architettonici, che spinge per una separazione netta della struttura dall'adiacente chiesa degli Angeli. Da considerare, poi, i trasferimenti del mercato ortofrutticolo all'ingrosso e del distaccameto dei vigili [illegible] fuoco.

VIA MATTEOTTI Non è un mistero che l'amministrazione punti a realizzare un cavidotto ad altezza uomo nel ventre di via Matteotti, per evitare scavi [illegible] aperture di cantieri ogni qualvolta sia necessario intervenire sulle linee dei servizi primari (acqua, luce, gas, fogna, telefono). E ieri la giunta ha provveduto ad affidare al geologo Andrea Valente l'incarico di effettuare [illegible] i sondaggi «geognostici e georadar» necessari.

AEROPORTO Per ora è solo un sogno, [illegible] in futuro potrebbe diventare realtà: un aeroporto nella zona di Capo Verde, per eliminare [illegible] l'handicap dei collegamenti rapidi [illegible] Il [illegible] dell'Italia e del mondo. La giunta ha compiuto il primo passo incaricando l'arch. Silvano Toffolutti (esperto di aeronautica) e l'ing. Stefania Rossi [illegible] effettuare uno studio di fattibilità.

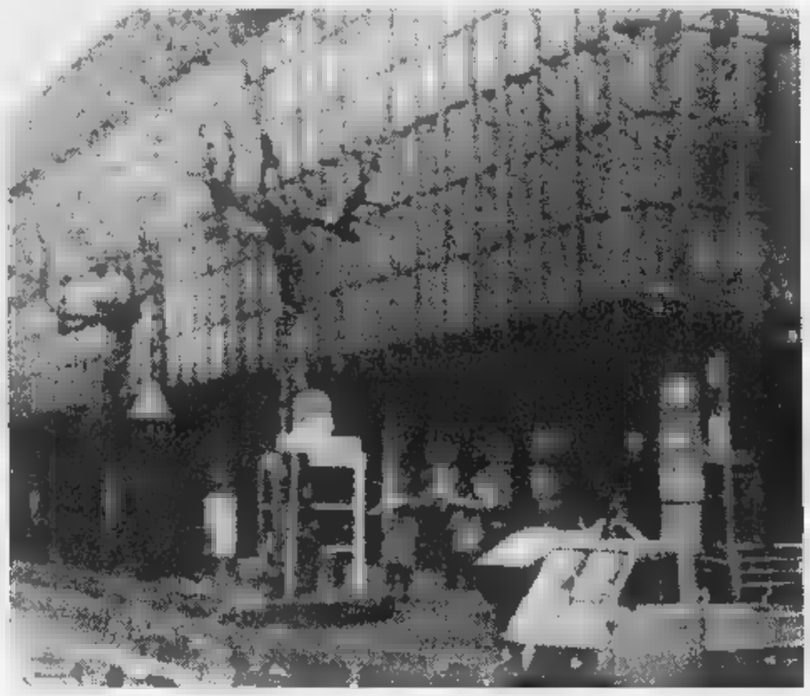

L'ex mercato dei fiori ha appena ospitato gli spettacoli che hanno fatto da cornice al Festival Diventerà un polo per esposizioni e congressi Previsti anche spazi commerciali e tanti parcheggi

[illegible]

E' nella Pigna l'omaggio al podestà Luca Spinola

LUCA Spinola è [illegible] personaggio lontano nel tempo per i Sanremaschi. Il suo ricordo, ormai, [illegible] affidato solo a [illegible] [illegible] Pigna, dimenticata come tante altre, che va da via Rivolte verso piazza San Costanzo. E' intitolata [illegible] lui dal 1901 quando [illegible] Caserotte - [illegible] chiamava così, fino ad allora, quella strada - diventò via Luca Spinola perchè esisteva già un vicolo Caserotte e c'era pericolo di confusione.

Ma Luca Spinola meritava una strada: perchè, nelle [illegible] vesti di podestà della città, [illegible] metà del Cinquecento, aveva guidato le truppe sanremasche alla più importante vittoria militare della sua storia. E non solo: la sua battaglia vinta contro i saraceni (o barbareschi [illegible] turchi a seconda di come li si voglia chiamare) è, probabilmente, [illegible] dei pochi successi ottenuti dalle città costiere mediterranee contro le scorribande saracene, un tempo vero terrore degli abitanti dei litorali.

E' storia antica che risale al 1543. Nei primi giorni del mese di luglio Al-Redin Barbarossa, uno dei più famosi e terribili comandanti dell'armata turca, nel corso [illegible] [illegible] poderoso assedio [illegible] Nizza, fece una diversione e si presentò con tredici navi al largo di Sanremo. Dopo aver indugiato a lungo, con i Sanremaschi ben vigili sulle loro mura, il 7 agosto Al-Redin mosse le navi, forse nel tentativo di far credere di aver tolto l'assedio. Invece sbarcò le [illegible] truppe a Capo Verde per prendere alle spalle la città attraverso Poggio (dove esiste tuttora una località chiamata «Poggio Radin» proprio dal nome del comandante saraceno) e Verezzo.

Ma Luca Spinola, podestà sanremese, non si fece sorprendere. Aveva fatto seguire le mosse degli avversari e andò incontro ai saraceni con le sua truppe. Lo scontro avvenne sulle alture di V[illegible] Fu una battaglia durissima, durata otto ora, con numerosi assalti saraceni più volte respinti dai sanremaschi. Alla fi[illegible] Al-Radin ordinò la ritirata, i suoi uomini risalirono a bordo delle navi [illegible] non si fecero più vedere anche se, ritirandosi, presero prigionieri, nelle campagne circostanti, alcune donne e bambini che nessuno più rivide.

La zona di Verezzo, teatro della battaglia, si chiamò, da allora, «Parà» (appunto dal nome di «parata» [illegible] «difesa»). Vi fu posta, a perenne ricordo, [illegible] [illegible] ancor oggi esistente (la «Croce della Parà»).

La scelta dell'ex via Caserotte come strada da intitolare a Luca Spinola non fu casuale: in quella strada, nel 1273, [illegible] stato eretto l'antico «palazzo del podestà» che fu demolito dal Genio militare nel 1888 per le lesioni subite nel terremoto dell'anno precedente. E Spinola fu sicuramente il podestà più prestigioso della storia sanremasca.

Bruno Monticone

L'ostruzionismo della Lega: interventi fiume e tanti emendamenti

Una maratona in Consiglio per il bilancio di previsione

SANREMO. Si [illegible] trasformando in [illegible]a maratona l'esame del bilancio di previsione '98 e di quello triennale '98-2000. Tre sedute del Consiglio comunale sono bastate appena per toccare [illegible] minima parte dei capitoli contenuti nelle 133 pagine della relazione programmatica. Emblematica, poi, la riunione [illegible] martedì sera, [illegible] il leghista Marco Lupi che si è prodotto in un intervento-fiume durato quasi quattro ore. Alla fine, il presidente dell'assemblea Adriano Battistotti ha deciso di sospendere la seduta aggiornandola [illegible] questa sera, quando Lupi tornerà alla carica.

Già, perchè l'esponente del Carroccio ha deciso di fare ostruzionismo per protestare contro la maggioranza di centrodestra che, in Commissione consiliare, ha liquidato la complessa pratica in pochi minuti. «Un blitz che non ha consentito all'opposizione di fare il proprio dovere», sottolinea il consigliere leghista, che alla performance oratoria farà seguire la presentazione di ben 74 emendamenti.

Il consigliere leghista Marco Lupi

«Ho calcolato che ci [illegible] almeno 9 ore per esporli e votarli tutti», fa [illegible] Lupi, mentre altri consiglieri di minoranza [illegible] preparano a seguirla, al punto che già s'ipotizzano bivacchi in aula per evitare che il voto definitivo sul bilancio sia ulteriormente procrastinato. Il Consiglio [illegible] convocato anche per domani sera, ma vista l'aria che tira saranno probabilmente necessarie altre riunioni.

Il bilancio '98 pareggia alla cifra di 260 miliardi. L'aspetto più importante per i sanremesi [illegible] legato alle imposte: nessun aumento di rilievo per l'anno in corso. L'Ici sulla prima casa resta infatti bloccata al 4,4 per mille , mentre sale dal 5,2 al 6 per mille quella sulla seconda casa. Inoltre, l'aliquota scende al 3,8 per mille per le abitazioni che saranno ristrutturate sulla base delle agevolazioni legate alla Finanziaria. In totale l'Ici garantirà al Comune entrate per 27 miliardi e 700 milioni.

Iciap e tassa sulle concessione comunali sono sostituite dall'Irap regionale, mentre la Tosap è applicata con gli stessi criteri del '97. E con la tassa per lo smaltimento dei rifiuti l'amministrazione conta di incamerare 12.235 milioni. Tra le critiche rivolte dall'opposizione, gli scarsi investimenti previsti per la floricoltura. [g. mi.]

DALLA CITTA'

[illegible]

Motorini danneggiati, denuncia contro furgone-pirata

Un furgone-pirata ha gravemente danneggiato l'altra notte [illegible] decina di motorini parcheggiati in via Martiri, all'incrocio con strada Rocca. Dopo l'impatto, che ha svegliato i residenti, l'automezzo è stato visto allontanarsi [illegible] tutta velocità. Alcuni proprietari hanno presentato una denuncia alla polizia giudiziaria presso la Procura che invita chiunque abbia notizie in merito di collaborare con gli inquirenti. Un appello [illegible] rivolto anche al conducente del furgone che al momento potrebbe evitare i guai mediante il rimborso assicurativo [illegible] che, diversamente, una volta individuato potrebbe invece rischiare un processo penale. [g. ga.]

[illegible]

Telefonate «d'amore», minorenne nei guai

Un ragazzo di 17 anni è stato denunciato per le molestie telefoniche alla giovane della quale si [illegible] innamorato. Per la famiglia di lei, [illegible] anni, la vita era diventata impossibile per le chiamate che da circa un mese arrivavano a tutte le ore del giorno e della notte. Prima frasi d'amore [illegible] poesie dediche, poi l'ignoto adulatore era passato anche ad avances e a proposte indecenti. Di qui la decisione di rivolgersi alla polizia e di chiedere agli investigatori di fare il possibile per bloccarlo. E gli accertamenti hanno permesso agli inquirenti di risalire al ragazzo che smaniava, cornetta in mano, sia dalla propria abitazione sia dalle cabine telefoniche. [g. ga.]

[illegible]

Arrestato e poi assolto, ottiene [illegible] milioni

Settanta milioni [illegible] risarcimento danni per ingiusta detenzione. E' l'indennizzo ottenuto da Vincenzo La Rosa, 47 anni, di Arma di Taggia, arrestato nel '94 nell'ambito dell'operazione antimafia «Colpo della strega». Era stato accusato di associazione a delinquere di stampo mafioso ma il tribunale di Sanremo [illegible] poi la Corte d'Appello avevano proclamato la sua innocenza. [g. ga.]

FURTO

Sventato un [illegible] colpo [illegible] ladri in via Corradi

Tentato furto, questa notte, ai danni del negozio di parrucchiere «Renato» di via Corradi, nel centro storico. I ladri avevano già iniziato a scassinare la porta ma, probabilmente distrubati da un passante, [illegible] hanno portato a termine il loro disegno criminoso. I danni, comunque, ammontano a circa un milione. [g. ga.]

[illegible]

Cacciatori di cinghiale a confronto allo Sporting

Appuntamento serale allo Sporting Club Tiro a Volo per i cacciatori di tutta la provincia di Imperia. L'incontro, in programma alle ore 21 prevede una discussione sulla situazione della caccia al cinghiale [illegible] a tutti gli ungulati. L'invito, [illegible] rivolto in particolare ai capi-squadra di tutto il Ponente. [g. ga.]

DONNE

Al Tabarin debutta il ciclo «Il cinema al femminile»

Inizia [illegible] con «Ci sarà la neve [illegible] Natale?», di Sandrine Veysset, al «Tabarin», il ciclo di proiezioni «Il cinema al femminile». La rassegna è promossa dal Centro iniziativa donne [illegible] via Volta 70. Nei prossimi giovedì saranno proposti altri tre film. [m. c.]

[illegible]

Udr, i complimenti di Guglieri a Tinelli e [illegible]

Le felicitazioni per l'ingresso nell'Udr sono state espresse, [illegible] un telegramma, a Gian Maria Tinelli [illegible] Arturo Fix, dal sindaco di Dia[illegible] Marina, l'ex senatore Andrea Guglieri. Secondo il testo, i due consiglieri comunali che hanno aderito al movimento dell'ex presidente della Repubblica Francesco Cossiga, potranno così condurre una politica più vicina ai cittadini. [m. c.]

FI[illegible]

Contrattazioni in rialzo [illegible] mercato [illegible] Valle Armea

Buon momento del [illegible] dei fiori in viste della Festa della Donna. Ieri è stata contrattata [illegible] per [illegible] milioni. Le rose [illegible] state quotate fino [illegible] 3000 lire. Altri prezzi: garofani 1500-500; calle 800-1500; lilium 1500-3000; anemoni 80-300; iris 500. [m. c.]

Week-end con l'«Expò internazionale felina»

Gatti da tutto il mondo in mostra al «Palafiori»

SANREMO. Calato il sipario sul 48° Festival il Palafiori riapre le sue porte nel week-end per l'«8a Expò internazionale felina». [illegible] tratta della prima manifestazione che approda nella città dei fiori dopo la settimana della canzonetta. La ribalta dell'ex mercato dei fiori [illegible] corso Garibaldi è quindi riservata ai gatti, ma non solo [illegible] quelli delle selezionatissime razze rare ma anche al «gatto di [illegible] al quale [illegible] stata dedicata una speciale sezione del concorso. A promuovere l'appuntamento, anche quest'anno, è il «Cat Fan[illegible] of Rome», l'associazione che ha legato il suo nome a Sanremo e che ha emozionato centinaia di visitatori portando in Riviera, ad ogni edizione, gli esemplari più singolari della razza felina. Gatti etiopi, egiziani, del Nord Europa e delle due Americhe.

Sabato [illegible] domanica, quindi, il Palafiori apre al pubblico per un momento di tenerezza [illegible] di [illegible] nei confronti degli animali. Le sezioni espositive si potranno visitare dalle 14 alle 22 di sabato e dalle 10 alle 19 domenica, [illegible] orario continuato e a tutti saranno distribuiti simpatici omaggi da parte dell'organizzazione [illegible] degli sponsor [illegible] che non hanno voluto perdere l'appuntamento con la prestigiosa vetrina sanremese.

Le gare in programma saranno quattro, con una particolare attenzione alle categorie dei gatti selezionati e con pedegree. A completare il panorama sarà il «Supergattoshow», con la stessa giuria dei gatti «blasonati» alle prese con i «gatti di [illegible]. I migliori esemplari riceveranno coccarde [illegible] premi. Alla segreteria dell'organizzazione sono già arrivate decine di prenotazioni e [illegible] è escluso che qualche posto disponibile si possa trovare anche all'ultimo momento. [g. ga.]

I Piani Interreg

[illegible] Royal [illegible] dell'area [illegible]

SANREMO. Progetti Interreg per una decina di miliardi saranno esaminati - oggi e domani all'Hotel Royal - dalla Commissione mista Italia-Francia. Poichè sui progetti c'è già stato un preventivo benestare da parte della Regione Liguria [illegible] di altri enti interessati, si tratta [illegible] [illegible] ratificarli definitivamente. Riguardano l'ambiente, il turismo, i servizi, la cultura.

La delegazione transfrontaliera ha anche in programma una visita a Badalucco e un'altra ai Giardini Hanbury, sedi di progetti già avviati. Nel primo [illegible] sarà realizzato un ostello per la gioventù, nel secondo sono stati promossi corsi per una laurea breve in botanica.

«Al di là dei contenuti specifici dei progetti [illegible] del programma - spiega l'assessore regionale al Bilancio Fulvio Vassallo - la riunione costituisce un valido approccio in vista dell'Europa di Maastricht». [m. c.]

Blitz in Riviera

Un [illegible] pentito è arrestato dai carabinieri

SANREMO. Un [illegible] pentito della 'ndrangheta calabrese è stato arrestato dai carabinieri nella città dei fiori. Le manette sono scattate per Paolo Romeo, [illegible] anni, [illegible] Bruzzano Zeffirio (Reggio Calabria), che da qualche mese [illegible] abbandonato il programma di protezione dandosi alla latitanza.

Ad intercettarlo sono stati i carabinieri della compagnia [illegible] Bianco dopo una segnalazione arrivata dalla Riviera. Romeo [illegible] stato arrestato nel giugno del '93 con le [illegible] di associazione a delinquere finalizzata a omicidi, sequestri di persona, traffico internazionale di armi e stupefacenti.

Le sue dichiarazioni, a partire dalla primavera scorsa, avevano permesso alla magistratura di emettere una trentina di ordini [illegible] custodia cautelare nei confronti degli appartenenti alla 'ndrangheta in provincia di Reggio Calabria. [g. ga.]

Varato il bilancio '98

Ici più [illegible] a Pompeiana Ecco le [illegible]

POMPEIANA. Sfiora i 3 miliardi il bilancio di previsione '98 del Comune [illegible] Pompeiana. Previsto l'impiego di 900 milioni per impianti sportivi (migliorie ai campi di calcio e tennis, completamento della palestra, parcheggio), 74 per completare il Centro sociale, 120 per la strada Pompeiana-Terzorio, 62 per sise altre strade, 50 per completare il parcheggio in via Mazzini. L'Ici sale dal 5,5 al 6 per mille per la prima casa (con detrazione di 200 mila lire) [illegible] al 6,5 per le altre. «Le imposte [illegible] aumentate perchè [illegible] aumentati i costi - afferma il sindaco Giovanni Costamagna -. [illegible]a ci sono anche diverse riduzioni. Per l'acqua abbiamo recuperato il minimo di legge dell'80%. Dall'Ici introitiamo solo 101 milioni. [illegible] terreni sono esenti come quasi tutte le case del centro storico». Ha [illegible] contro l'opposizione guidata [illegible] Alfredo Vetere. [m. c.]

E' nel bilancio di Bordighera

Oltre 400 milioni per il lungomare

Quei tre chilometri di passeggiata rappresentano un salotto sul mare

BORDIGHERA. Il bilancio comunale è quasi pronto per l'approvazione: chiuderà con un pareggio di quasi 27 miliardi. Il sindaco Alvaro Vignali deve ancora convocare il Consiglio, che vaglierà l'importante documento, e intanto rivela una delle scelte fondamentali che prevederà.

«Per le opere pubbliche, è stata riservata una particolare attenzione alla passeggiata a mare. Il nostro lungomare è molto importante, e misura circa tre chilometri - spiega Vignali - Nel bilancio verranno stanziati oltre 400 milioni per recuperare sia la parte di fondo stradale, sia tutte le ringhiere che hanno bisogno di manutenzione straordinaria».

Interventi sulla passeggiata a mare

Il «maquillage» della litoranea dovrebbe comportare anche un nuovo arredo del «salotto sul mare» nella cittadina delle palme. Continua Vignali: «L'asfalto sarà interamente rifatto, per eliminare buche e ai dislivelli, antiestetici e scomodi. La zona merita questi interventi: è uno degli angoli più importanti di Bordighera, è un punto di particolare pregio, ritrovo sia per i residenti che per i turisti».

Il bilancio conferma l'Ici al 5,5 per mille sui terreni agricoli. «I coltivatori chiedono un'ulteriore riduzione - dice il sindaco - Ma il loro problema non sono le centomila lire in più dell'Ici: sull'agricoltura influisce molto di più l'Iva e, in futuro, l'Irap, tributi sui quali non possiamo intervenire».

Sono anche previsti aumenti per l'imposta sulla nettezza urbana: il sindaco precisa che sarà ritoccata anche in conseguenza della normativa nazionale (prevede che questo tipo di servizio venga pagato secondo la potenzialità di produrre rifiuti). «Per questo è necessario intervenire e classificare i produttori di immondizia - conclude Vignali - Ad esempio, un albergo produce rifiuti senz'altro più di un cittadino».

Daniela Borghi

Il segretario dei popolari potrebbe anche schierarsi in una lista di centro

Sismondini tra Polo e Ulivo

Per l'ex dc un ruolo-chiave nelle elezioni

C'è un personaggio chiave nelle elezioni amministrative del 24 maggio. E' l'ex dc Mauro Sismondini; dipenderanno dalle sue decisioni, infatti, molti sviluppi della campagna elettorale. Il Polo, che lo sta «corteggiando» da tempo, è infatti ancora in cerca il suo candidato a sindaco. Sismondini, che per il momento resta il segretario dei Popolari della città di confine (che hanno dichiarato però di rimanere nell'Ulivo), non si è però ancora schierato.

Conteso tra l'Ulivo e il Polo, che lo vedrebbe bene come candidato sindaco, non è escluso che Sismondini scelga una terza strada. E che si metta cioè a capo di una lista di centro, che potrebbe rimettere insieme gli ex democristiani, e forse anche qualche ex socialista, riformando quindi quel gruppo (definito da «prima repubblica») che ha governato a Ventimiglia per parecchi anni.

Sismondini si è presentato a sorpresa, l'altra sera, quando ormai nessuno se l'aspettava più, all'incontro che il centrosinistra stava tenendo nella sede dei Popolari. Ha confermato la fedeltà al Ppi, ma ha preso tempo. In questo ingarbugliato e sempre in evoluzione panorama politico ventimigliese, non è escluso che l'Ulivo e il centrosinistra possano trovarsi a scegliere tra due candidati sindaco: Berlengiero e Sismondini. Se ne saprà qualcosa di più nella riunione di martedì prossimo.

L'ex dc Mauro Sismondini è ancora indeciso, Gianni Ascheri è il candidato di An

I candidati sindaco, allo stato attuale, dovrebbero essere quattro: quello del Polo, che è in cerca del suo uomo, anche se An ha già proposto Giovanni Ascheri; quello dell'Ulivo; e due candidati di partito: quello della Lega Nord e l'altro del Movimento sociale-Fiamma tricolore. Ieri mattina il commissario Agostino Piombo, ha ufficialmente comunicato che il Movimento sociale parteciperà alle prossime elezioni: «candidato sindaco è stato eletto all'unanimità dagli iscritti: è Domenico Maria Managò, di anni, un editore domiciliato nella città di confine».

Il candidato ha dichiarato, a nome del partito, che svolgerà una campagna elettorale all'insegna di «un corretto e sereno confronto con i candidati delle liste concorrenti, e una puntuale esposizione del documento politico-amministrativo, che sarà improntato a linearità, concretezza, reale necessità, spiccato senso dell'utilità pubblica, attenzione e rispetto per le esigenze locali». **[d. bo.]**

Il Consiglio slitta al 16

Seduta spostata a Ventimiglia Comune in ritardo sul bilancio

VENTIMIGLIA. L'Amministrazione Berlengiero ha spostato di una settimana la seduta del Consiglio comunale, inizialmente convocata per lunedì sera. Non si tratterebbe soltanto di un rinvio tecnico, per i ritardi nella preparazione del bilancio, ma anche politico: la maggioranza avrebbe infatti intenzione di stabilire le linee programmatiche del bilancio preventivo per il di quello triennale, in collaborazione con quella che dovrebbe essere la coalizione di centro-sinistra che appoggerà Berlengiero alle prossime elezioni amministrative. Le trattative politiche sono però ancora in corso, come anche la preparazione del bilancio da parte degli uffici comunali.

L'ultimazione del documento è già in ritardo, nonostante l'impegno dell'assessore: ieri, infatti, sono ancora alcune relazioni che accompagnano la pratica. Soltanto venerdì, inoltre, sono state approvate le delibere propedeutiche al bilancio, quelle relative alle tasse.

L'Amministrazione si è quindi trovata con l'«acqua alla gola»: con pochi giorni a disposizione, non è riuscita a preparare e stampare le copie del bilancio per tutti i consiglieri. qui la decisione di far slittare di sette giorni la convocazione del Consiglio comunale, che consentirà alla maggioranza allargata ai partiti del centro-sinistra di inserire i propri indirizzi e di gettare quindi le basi per il governo della prossima legislatura.

La notizia dello slittamento è stata data ufficialmente ieri mattina dal presidente del Consiglio, Emilio Galardini: «Tenute presenti le richieste dell'Amministrazione, e in particolare del sindaco Claudio Berlengiero, comunico che il Consiglio comunale previsto per lunedì è rinviato a lunedì 16 marzo, alle 20, con lo stesso ordine del giorno». **[d. bo.]**

SERVIZI

In media aumentano di 300 lire le marche estere e di 200 le nazionali: ma ci guadagnerà il contrabbando

Mia cara sigaretta, quanto mi costi in più

Ecco tutti i nuovi prezzi entrati in vigore questa settimana

E' scattato lunedì l'aumento del prezzo delle sigaretta, dei più alti degli ultimi anni: le estere si pagano in media 300 lire in più, le nazionali 200 (ma i produttori dei tipi Memphis, Golden American, Mx Mild extra e Gauloises Blondes hanno comunque deciso di mantenere i prezzi invariati). Secondo la Federtabacchi, l'aumento favorirà la diffusione del contrabbando: «Per questo motivo ogni rincaro finisce col danneggiare lo Stato, e questo è paradossale». Per consentire di conoscere il dettaglio degli aumenti, marca per marca, pubblichiamo questa tabella riassuntiva di tutti gli aumenti.

ALFA 3300 (+ 300), Alfa box 3400 (+ 300), Alfa filtro 3300 (+ 300), Amadis lights 4100 (prezzo invariato: =), Amadis superfiltre 4100 (=), Amadis ultra lights 4100 (=), Amazone Guaranà 2100 (=), Amsterdamer 4200 (=), Astor filter 5400 (+300), Astor mild k.s.f. 5400 (+300).

BARCLAY k.s.f. 5500 (+300), Barclay ultra lights k.s.f. 5500 (+300), Bastos International legeres k.s.f. (+300), Benson & Hedges (special filter) 5500 (+300), Benson & Hedges American Blend 4200 (=), Benson Hedges special lights k.s.f. 5500 (+300), Bis 3600 (+300), Black Death filter 5500 (+300), Bond Street 5400 (+300), Bond Street 5400 (+300).

CABALLERO 5500 (+300), Caballero lights 5500 (+300), Camel 5500 (+300), Camel filter 5500 (+300), Camel lights 5500 (+300), Camel medium 5500 (+300), Camel mild 5500 (+300), Capri leggere lights (+300), Capri menthol 5500 (+300), Capri superleggera 5500 (+300), Caprice lights 5500 (+300), Caprice menthol lights 5500, (+300), Caprice superlights 5500 (+300), Caprice ultralights 5500 (+300), Cartier Vendome luxury slim 5600 (+300), Cartier Vendome ultra lights 5600 (+300), Chesterfield k.s. 5400 (+300), Chesterfield k.s. filter 5400 (+300), Chesterfield lights filter 5400 (+300), Chesterfield originals 4900 (+300), Chesterfield originals lights (+300), Chevignon 5400 (+300), Club 3900 (+200), Colombo k.s.f. 3900 (+200), Cortina super slim ultra lights 5500 (+300), Cortina super ultra lights k.s.f. 5400 (+300).

DAVIDOFF classic 5500 (+200), Davidoff classic slims (+300), Davidoff lights 5500 (+200), Davidoff lights slims 5500 (+300), Davidoff magnum 8000 (+600), Davidoff magnum mild Virginia 8000 (+600), Davidoff menthol 5500 (+300), Davidoff mild 5500 (+300), Davidoff ultra slims 5500 (+300), De Bruine (+300), Diana k.s.f. filter 4000 (+200), Diana leggera slim 4400 (+200), Diana specially mild 4000 (+200), Diana ultra mild 4000 (+200), Dunhill 5800 (+300), Dunhill International 5800 (+300), Dunhill king size super lights 5800 (+300), Dunhill lights 5600 (+300), Dunhill special reserve 5600 (+300).

ELITE 4100 (prezzo invariato), Ernte 23 5400 (+300), Esportazione (+300), Esportazione filtro 3300 (+300), Esportazione lunga 3600 (+300), Eura 4100 (+100), Excellence 5400 (+300).

FINE 100 slim super lights 5500 (+400), Fine 120 L 5600 (+400), Fine 120 menthol 5600 (+400), Fine 120 Virginia B. 5600 (+400), Fortuna 5400 (+300), Futura 3900 (+200).

GALA (+200), Gallant filter 5400 (+300), Gauloises blondes 5000 (=), Gauloises blondes legeres 5000 (=), Gauloises blondes super legeres 5000 (=), Gauloises blondes ultra legeres 5000 (=), Gauloises caporal 4800 (+400), Gauloises filtre k.s. 4200 (=), George Karelias and sons (+300), Gitanes blondes 5500 (+300), Gitanes blondes lights 4900 (+300), Gitanes caporal 5300 (+450), Gitanes caporal bout filtre 5300 (+450), Gold coast full rich flavour (+300), Gold coast lights 5400 (+300), Golden American classic 4200 (=), Golden American classic lights 4200 (=), Golden American classic superlights 4200 (=).

HB k.s.f. 5400 (+300)

JOHN Player special king size filter 5500 (+300), Jps American blend 4200 (=).

KARELIA lights 4200 (=), Karelia slims 5300 (+300), Kent Luxe 100's 5500 (+300), Kent k.s.f. 5400 (+300), Kim leggera 5400 (+300), Kim menthol leggera 5400 (+300), Kim superleggera 5400 (+300), Kim ultra slim leggera 5400 (+300), Kim ultra slim superleggera 5400 (+300).

LIDO 3900 (+200), Lido blu 3900 (+200), Linda 3900 (+200), Linda leggera 3900 (+200), L&M filters 5400 (+300), L&M International 4200 (=), L&M International lights 4200 (=), L&M International ultralights 4200 (+300), Lark filter 5400 (+300), Lord extra 5500 (+300), Lucky Strike 5400 (+300), Lucky Strike k.s.f. 5400 (+300), Lucky Strike lights k.s.f. 5400 (+300).

MARLBORO filter (+300), Marlboro 100's 5550 (+300), Marlboro lights 5500 (+300), Marlboro lights 100's 5550 (+300), Marlboro lights menthol (+300), Marlboro medium 5500 (+300), Memphis blue 4200 (=), Memphis blue lights 4200 (=), Men filter super slim 5500 (+300), Mercedes 5400 (+300), Mercedes 100's specially mild 5400 (+300), Merit bianca ultra lights (+300), Merit filter 100's 5450 (+250), Merit filter k.s. 5400 (+300), Merit ultra lights 100's 5450 (+250), Merit ultra lights king size 5400 (+300), Merit uno 5400 (+300), Milde sorte 1 ultra premium 5400 (+300), Milde sorte filter 5500 (+300), More 120's 5500 (+300), More menthol (+300), More special mild 120's 5500 (+300), More super slims lights 5500 (+300), Ms 3900 (+200), Ms 100's De Luxe 4400 (+200), Ms blu 3900 (+200), Ms Brera 4100 (+100), Ms club leggera 4100 (+100), Ms club slim 4100 (+100), MS Extra Lights 3.900 (+200), MS International 4.400 (+200), MS International 100'S 4.400 (+200), Italia 4.200 (+200), MS Lights 3.900 (+200), MS Mild 3.900 (+200), MS Mild Extra 4.400 (=), MS Mild Extra Slim 4.700 (=), Personal 4.400 (=), MS Red Box 3.900 (+200), MS Red Italia 4.000 (+200), Slim 4.200 (+200), Mundial 3.900 (+200), Muratti International Lights 5.400 (+300), Muratti International Ultralights 5.400 (+300), Muratti Super Lights 5.400 (+300), Multifilter export lights 4900 (+300), Multifilter Philip Morris 100's 5400 (+300), Multifilter Philip Morris lights 100's 5400 (+300), Multifilter Philip Morris ultra lights 100's 5400 (+300), Muratti Ambassador extra mild 5400 (+300), Muratti Ambassador filter 5400 (+300), Muratti Ambassador ultra mild king 5400 (+300), Muratti Ariston filter (+300), Muratti International 5400 (+300).

LE PIU' VENDUTE
(I nuovi prezzi, tra parentesi l'aumento)

MS	[+200]
MARLBORO	5500 [+300]
DIANA	4000 [+200]
MARLBORO LIGHTS	5500 [+300]
MERIT	5400 [+300]
MS MILD	3900 [+200]
DIANA SM	4000 [+200]
PHILIP MORRIS S. LIGHTS	5400 [+300]
MULTIFILTER	4900 [+300]
MURATTI AMBASSADOR	5400 [+300]

NB Filtro 3.300 (+300), Nazionale Box 3.400 (+300), Nazionale Leggera 3.600 (+300), Nazionali 3.100 (+300), Nazionali Filtro 3.300 (+300), Newland Lights (=), Newland Super Lights (=), Norman Young Company N.Y.C. Full Flavor (=), Norman Young Company N.Y.C. Lights (=), Norman Young N.Y.C. Ultra Lights (=), North Pole Filter 5.400 (+300), Now Ultra Low Tar 5.400 (+300).

PACK K.S Filtro 3.900 (+200), Pall Mall Filter (4.200 (=); Pall Mall Lights (=), Pall Mall Ultra Lights (=), Parisienne Extra 5.400 (+300), Parisienne Mild 5.400 (+300), Parliament Lights 5.400 (+300), Peer Golden Super Kings 5.400 (+300), Peer Export 5.400 (+300), Peter Stuyvesant 5.400 (+300), Peter Stuyvesant Filter Superlong 5.400 (+300), Peter Stuyvesant International 4.600 (=), Philip Morris Filter Kings 5.400 (+300), Philip Morris Lights 5.400 (+300), Philip Morris One 5.400 (+300), Philip Morris Super Lights Slim 5.400 (+300), Philip Morris Super Lights 5.400 (+300), Philip Morris Super Lights 100'S 5.450 (+250), Philip Morris Ultra Lights 5.400 (+300), Philip Morris Ultra Lights 100'S 5.400 (+300), Pierre Cardin Classic 100'S 5.500 (+300), Pierre Cardin Menthol 100'S 5.500 (+300), Pierre Cardin Menthol Ligts 100'S 5.500 (+300), Pierre Cardin Super Lights 5.500 (+300), Presidente 4.200 (+200), Prince K.S.F 5.500 (+300), Prince Lights K.S.F 5.500 (+300).

RI Forte 5.500 (+300), RI Minima 5.500 (+300), RI Slim line ultra light 5.400 (+300), R6 Ultra (filter) 5.400 (+300), Ranger filter mild 5.400 (+300), Ranger mild filter 100's 5.500 (+300)Reemtsma R1 slim line modern mild (filter) 5.400 (+300), Reemtsma R1 ultra light (filter) 5.400 (+300), Reemtsma R6 light (filter) 5.400 (+300), Regal king size 5.400 (+300); Rothmans international (filter) 5.800 (+300); Rothmans k.s. (filter tipped) 5.500 (+300); Rothmans k.s.f. special 5.500 (+300); Rothmans king size super leggera 5.500 (+300); Rothmans light 5.500 (+300); Rothmans Luxury lenght leggera 5.500 (+300); Rothmans Luxury lenght superleggera 5.500 (+300), Rothmans Luxury lenght ultraleggera 5.500 (+300), Rothmans superslims 5.500 (+300), Rothmans uno ultra light 5.500 (+300), Route 5.500 (+900).

SALEM menthol (filter) 5.400 (+300), Select extra 5.400 (+300), Select king size 5.400 (+300), Select ultra 5.400 (+300), Silk Cut k.s. filter 5.500 (+300), Silk Cut ultra mild 5.500 (+300), Stop K.S 4.000 (+200), Stop K.S. Filtro 4.000 (+200), Super 3.600 (+300), Super filtro 3.100 (+300), Super Box 3.600 (+300), St. Moritz Gold band menthol (filter) 5.700 (+300); Superkings 4.900 (+300), Superkings ultra lights 4.900 (+300).

TRUSSARDI (+300), Trussardi lights 5.500 (+300), VANTAGE filter 5.400 (+300), Vogue 5.500 (+300), Vogue ultra lights 5.500 (+300).

WEST 100's 4.800 (+300), West lights 100's 4.800 (+300), Windsor de luxe 5.400 (+300), Winfield full flavour 4.200 (-400), Winfield lights 4.200 (-400), Winston excel super lights 5.000 (+400), Winston export 5.000 (+400), Winston ewport lights 5.000 (+400).

YVES Saint Laurent luxury 100's filters 5.500 (+300), Yves Saint Laurent luxury 100's lights 5.500 (+300), Yves Saint Laurent super slim lights 5.500 (+300).

ZENIT 4.400 (+200).

A Ventimiglia

Sul caso Aiga si lamenta la minoranza

VENTIMIGLIA. «La giunta Berlengiero si piazza in ottima posizione al "festival delle consulenze di favore e dello spreco"». Il consigliere provinciale di An, Giovanni Ascheri, critica l'Amministrazione in seguito all'annullamento della società mista per l'acqua Aiga da parte del Consiglio di Stato, perchè c'era stata gara di appalto.

«La giunta era inoltre pronta a consegnare per vent'anni un servizio essenziale come quello dei rifiuti, sulla base dell'illuminato parere dell'avvocato Montorsolo, che escludeva in modo assoluto la gara di appalto nella scelta del socio di minoranza nella Spa», dice Ascheri, evidenziando che il Consiglio di Stato smentisce il parere del legale, costato 35 milioni più Iva. «Sono stati spesi anche 150 milioni per la causa Aiga, e altre decine di milioni in consulenze per entrambe le pratiche». An segnalerà alla Corte dei Conti «l'uso discrezionale e velleitario della consulenza esterna e il peculiare criterio di trasparenza». **[d. bo.]**

Parla il sindacato

Per il dei vigneti chiesta proroga

BORDIGHERA. Una proroga per il nuovo catasto dei vigneti. Lo chiede il segretario della Confagricoltori di Bordighera, Claudio Andreini, oltre ad una revisione della norma. «Entro la fine di marzo i viticoltori devono presentare all'Aima la dichiarazione delle supefici coltivate a vite - dice Andreini - E' un adempimento difficile, che comporta mesi e mesi di lavoro».

La Confagricoltori si dice favorevole al catasto viticolo, ma protesta: «Non è più possibile continuare così: ormai chiunque si sveglia con la voglia di legiferare questo settore. Un comparto che lavora sodo e onestamente, cercando di mettere sul mercato un prodotto sempre più qualificato, ma che si trova a combattere ogni giorno con norme che impongono obblighi inutili». Per queste ragioni il sindacato chiederà una proroga al termine di scadenza e un riesame della norma. Gli uffici di via Firenze 5 sono a disposizione per ulteriori informazioni. **[d. bo.]**

NOTIZIE FLASH

VENTIMIGLIA

Consegnate le chiavi del Centro sociale

Le chiavi del Centro sociale di Roverino, a Ventimiglia, sono state consegnate ufficialmente dal sindaco Claudio Berlengiero al Comitato di quartiere. Dice il presidente Franco Sperta: «Finalmente abbiamo una sede e un punto di riferimento per la gente della frazione, che potrà rivolgersi a noi per ogni esigenza». Il Comitato si è inoltre impegnato a gestire una macchina per la distribuzione di certificati anagrafici.

In mostra modellini e oggetti storici delle Fs

Nella sala d'attesa prima classe della stazione di Ventimiglia si possono ammirare modellini e oggetti storici delle Ferrovie dello Stato. La mostra è organizzata dall'Associazione Fermodellisti Sanremesi, e resta aperta fino a domenica.

L'appuntamento con «Cruciverbando»

Per la serie di incontri della Coop, oggi, alle 15,30, al Comcentro di Roverino, a Ventimiglia, si svolgerà il gioco a premi Cruciverbando insieme in occasione della festa internazionale della donna. Per informazioni ed iscrizioni telefonare al numero verde 167017247.

Al Polivalente è di scena la poesia

Un appuntamento per poeti locali e non, alle 20,30 di lunedì 23 al Centro polivalente S. Francesco, a Ventimiglia, promosso dallo Smile Club, in collaborazione con l'assessorato alla Cultura. E' la Serata di Poesia, rivolta anche ai giovani poeti. Le poesie devono pervenire entro il 20 al Circolo Smile (0184-351.535). **[d. bo.]**

CON LENTI PROGRESSIVE, VEDO BENE DA VICINO, A MEDIA DISTANZA E DA LONTANO CON UN UNICO OCCHIALE.

ADOTTATELE ANCHE VOI, E RICHIEDETE

OCCHIALI CON LENTI PROGRESSIVE

PRESSO I CENTRI OTTICA STIEVANI DEL PIEMONTE.

OTTICA STIEVANI

TORINO
Largo Giachino, 95
Corso G. Cesare, 101/B
Corso Traiano, 8/C
Corso Racconigi, 186
Via S. Francesco d'Assisi, 14
Corso Francia, 387 bis

BIELLA - Via Torino, 57
CHIVASSO - Via Po, 7
PINEROLO - Via Oberdan, 1
CIRIE' - Via Lanzo, 42
ORBASSANO - Via S. Rocco, 7
CHIERI - Via Vittorio Emanuele, 34
FOSSANO - Piazza Battuti Rossi, 1

ALBA - Piazza Garibaldi, 4/C
ALESSANDRIA - Via Migliara, 37
AOSTA - Via De Tillier, 13
TORTONA - Via Emilia, 193
SALUZZO - Piazza Vineis, 9
MONDOVI - Via Piandellavalle, 18
NOVARA - Piazza Cavour

INVITI GRAFICA - TO

TEATRO

LA [redacted] [redacted] [redacted]

Gianrico Tedeschi protagonista [redacted] Cavour di «Quando il marito va a caccia»

Questa sera la replica di «Quando un marito va a caccia»

[redacted] Cavour un [redacted] Feydeau

Tedeschi-Laszlo, coppia da elogi

[redacted] Feydeau raro? Eccolo: [redacted]uando il marito va a [redacted]accia» (in replica questa sera al Cavour, ore 21, dopo il debutto di ieri), scritta subito dopo l'enorme [redacted] di «Sarto per signora», è ricca di tutti quei germi impazziti che, con più complesso sviluppo, faranno [redacted] Feydeau un drammaturgo meraviglioso.

Da noi la commedia non ha mai avuto [redacted] gran circolazione. La rivelò più di vent'anni fa Mario Scaccia e, prima [redacted] questa messinscena siglata da Piero Maccarinelli, non fu più ripresa. Eppure in quest'opera minore c'è tutto il [redacted]eydeau maggiore, a cominciare dagli adulterii incrociati, dal sesso cercato [redacted] ossessione, dai contrattempi che complicano una situazione di per sé semplice.

Leontine, sposata con Duchotel, è concupita da Moricet. Da questa proposizione elementare Feydeau scatena un diluvio teatrale. Duchotel parte per la caccia: ottima occasione perché l'amico Moricet cerchi concretamente [redacted] sedurre Leontine.

La donna accetta solo quando lo spasimante le fa balenare il sospetto che il marito, invece della selvaggina, sia andato [redacted] stanare altre donne. La garconnière in cui dovrebbe consumarsi l'adulterio riunisce in realtà entrambe le coppie in un pericoloso mescolamento. Quando il gioco sta per scoppiare nella [redacted] evidenza, tutti accettano senza rimorso [redacted] soluzione di comodo.

Ormai lo sapete: il teatro di Feydeau è una macchina che trasforma il tragico in comico; [redacted] macchine sono i suoi personaggi, [redacted] quali [redacted] sconosciute le psicologie, le commozioni, le lacrime. Piero Maccarinelli dimostra di accettare questo principio, [redacted] anzi, nel second'atto, lo spinge alle estreme conseguenze, citando le comiche del muto.

Però non si capisce perché trasformi in carattere il personaggio [redacted] Madame Latorre, facendola parlare con inflessioni piemontesi e facendole dire, forzando la traduzione-riduzione di Mario Flaiano: «Stalliere, dove sei? Sei rimasto a Pinerolo?». Frase densa [redacted] localismo [redacted] variabile, adattabile alle di[redacted] piazze visitate dalla compagnia.

Licenze a parte, lo spettacolo fila con decoro, sostenuto da una bravissima Marianella Laszlo (Leontine) e da un Gianrico Tedeschi (Duchotel) impagabile nel piazzar frottole [redacted] la ribollente leggerezza d'una spuma marina. Franco Iavarone è Moricet, Dina Braschi [redacted] Madame Latorre.

[redacted] Guerrieri

[redacted] scioglie

Congedo domenica al Cavour con «A che zogu a zogammu»

[redacted] Cala il sipario. Dopo diciott'anni d'attività, [redacted] spettacoli allestiti e 295 repliche, la compagnia dialettale «Settimio Benedusi», benemerito pilastro delle tradizioni imperiesi, getta la spugna e si scioglie. Un «coup de theatre», ma terribilmente realistico. Il gruppo filodrammatico, che nel '94, con l'eccellente rappresentazione de «Il malato immaginario» di Moliere, [redacted] saputo vincere l'ambito premio Fita-Italia, salirà in palcoscenico per l'ultima volta sabato sera (alle 21) e domenica pomeriggio (ore 16) al teatro Cavour. Un malinconico addio.

E' un altro (l'ennesimo) colpo [redacted] piccone alla storia di Imperia, dei suoi personaggi e del suo costume, che felicemente la «Benedusi» ha sempre saputo interpretare. Con il Circolo Parasio la compagnia ha mosso i primi passi in occasione della Festa al Parasio nell'80, con il Circolo Parasio si accomiaterà dal pubblico. Le due recite di «A che zogu a zugammu» inaugurano [redacted] un briciolo di commo[redacted] la serie di manifestazioni per il trentennale del sodalizio. Dice il presidente Giacomo Raineri: «E noi siamo lieti e onorati di impegnarci con tutti i consiglieri e i soci per questo a[redacted] congedo della "Benedusi"».

[redacted] perchè il gruppo ha preso la drastica decisione? Lo spiega [redacted] regista Alessandro Manera, figlio di Giuseppe, lo «storico» fondatore: «I motivi sono parecchi. E' sempre più difficile trovare giovani attori di talento e capaci di parlare in dialetto, per realizzare un ricambio generazionale. E non è facile neanche trovare persone che siano capaci di assumere incarichi gestionali [redacted] organizzativi. Non solo: il repertorio dei testi locali è sempre lo stesso, mancano nuovi, validi autori. E, infine, ancora non abbiamo una sede idonea a proseguire decorosamente il nostro percorso. E allora è meglio smettere».

Accadrà davvero [redacted]? Sono in molti, a Imperia (e nei dintorni, in quelle vallate dove la «Benedusi» portava in estate scoppi d'ilarità e memorie della vita di una volta) a credere, [redacted] a sperare sinceramente [redacted] no. Intanto, resta da godersi questa commedia - non a caso l'ultima scritta da Antonio Ericario, il prolifico autore portorino, [redacted] quale si deve l'impulso alla nascita della compagnia -, che risale al 1953 [redacted] appunto ripropone agli spettatori un'Imperia anni Cinquanta, [redacted] mobili, oggetti (l'acqua di «vichy», la macchinetta del flit) [redacted] abiti di quell'epoca, oltre all'eterno contrasto generazionale.

[redacted] Delfino

Antonio Pallanca e Giuseppe Manera, due pilastri della «Benedusi»

In scaletta composizione del polacco Krzystof Penderecky

[redacted] di Sanremo [redacted] per «Amnesty [redacted]»

[redacted] L'Orchestra sinfonica di Sanremo suona oggi per Amnesty International, in oc[redacted] del 50° anniversario della Dichiarazione universale dei diritti umani. L'appuntamento, con il direttore Fabrizio Dorsi e [redacted] solista Mario Ancillotti al flauto, è fissato per le 17 al teatro del casinò. Un incontro musicale singolare, quindi, che al di là del repertorio, tra l'altro abbinato alla ricorrenza, vede la mobilitazione [redacted] «Gruppo Itala 73» di Amnesty. Il sodalizio è impegnato in occasione della Festa della donna in una raccolta [redacted] firme a favore delle attiviste del Pakistan, del Messico e dell'India che battendosi per i diritti umani del sesso debole vengono incarcerate [redacted] equi processi.

Il programma del concerto [redacted] il seguente: «La grotta di Fingal», ouverture op. 26 (Le Ebridi) di Felix Mendelssohn, il concerto per flauto [redacted] orchestra da camera di Krzystof Penderecky e, [redacted] di Mendelssohn, la Sinfonia n. 3 in La Mi[redacted] «Scozzese» op. 56. Di particolare interesse il brano di Penderecky, il maggior compositore polacco contemporaneo, in prima esecuzione a Sanremo. Al [redacted] attivo, tra l'altro, la «Passione secondo Luca», scritta per il 700° anniversario della cattedrale di Munster, [redacted] «Dies Irae», meglio conosciuto come «Oratorio di Auschwitz», [redacted] il concerto per violino dedicato a Isaac Stern.

Il concerto di [redacted] al teatro del casinò verrà replicato domani alle 15,30 al soggiorno «Valletta» di Ospedaletti e sabato alle 21 nell'Auditorium della «Società Operaia 1889» [redacted] Ormea, sempre sotto la direzione di Dorsi. [g. ga.]

[redacted]

Tributo a Pippo Barzizza

Il maestro Pippo Barzizza sarà ricordato il [redacted] aprile nella Chiesa della Mercede, con una Messa [redacted] requiem da lui [redacted] composta. Si tratta della «Messa della Mercede», opera che dedicò ai frati francescani che reggono l'omonima chiesa [redacted] parrocchia [redacted] San Martino. Al momento sacro della rievocazione, che vedrà l'intervento dei Cantori di Sarre (Aosta), [redacted] seguirà un altro profano alla sera quando, al «Byblos» [redacted] Ospedaletti, [redacted] svolgerà una festa con il taglio di una grande torta. Pippo Barzizza, che abitava in via Mazzini, [redacted] scomparso da quattro anni, il 4 aprile del 1994. Cominciò a [redacted] prima della guerra e la sua orchestra, molto famosa, fece a lungo a gara con quella di Cinico Angelini. La figlia Isa, bellissima, interpretò molti film con Totò. Ultimamente era impegnata in teatro in un lavoro di Woody Allen, «Una bomba in ambasciata», cui ha poi rinunciato [redacted] un'influenza. [m. c.]

Le proposte di oggi comprendono anche un concerto all'Acqua Salata di Diano

[redacted] Pins, [redacted] giorni» [redacted]

Awanagana per «Los Tres», serata live ad Andora

Ecco la mappa degli appuntamenti per uscire. A Juan-les-Pins parte una tre giorni dedicata al blues: «New Orleans Les Pins», che coinvolge tutta la cittadina. [redacted] dancing Il Ti[redacted] di Andora apre [redacted] pianobar di classe.

[redacted] Nuovo look per il dancing Il Timone di via Clavesana. Si inaugura oggi una nuova formula: nella sala grande ballo liscio con l'orchestra Made in Italy, nella sala piccola piano bar con i maestri Maurizio Lavarello al pianoforte [redacted] Livio Zanellato al sax. Saranno proposti molti brani del Festival di Sanremo. Il Bit Below di via Caprera accoglie i «Groove Machines», gruppo rock composto da Pippo Di Noto (voce solista, chitarra), Rossano Giallombardo alla chitarra, Maurizio Dedoni al basso [redacted] Andrea Marchesini alla batteria. L'inizio del concerto è alle 22.

DIANO MARINA Al Valerie Club [redacted] via Generale Ardoino, alle 21,30, «Abbronzatissimi», rassegna di musica rigorosamente anni '60 da Battisti ai Beach Boys, selezionata da [redacted] Jeanfrugher. L'Acqua Salata di Molo Landini inaugura i «Giovedì matti». Dalle 22,30 il duo Divieto, formato da due musicisti [redacted] Arma, Stefano Zunino e Daniele Arietta, proporranno successi di Zucchero. Sarà alla ribalta anche il disc jockey Master Dbj (genere funky, commerciale, latino, revival Anni '70, '80 e '90). Birra party al Little bar di via XX Settembre, con inizio alle 22.

[redacted] Il music pub Los Tres di largo San Francesco presenta lo spettacolo [redacted] Awanagana che per vent'anni è stato conduttore [redacted] Radio Montecarlo. Dalle 22 l'artista si esibirà alla chitarra, nello show «Dal flamenco ai poeti cantanti del Sud America». Sarà affiancato dal trio Marabao.

[redacted] Alla Via Romana, cena stile primo Rinascimento, a cura [redacted] Romolo Giordano, per il Lions Club Bordighera-Capo Nero. Il menù è tratto dai ricettari dell'epoca di Caterina de' Medici, tra la sua infanzia a Firenze e il suo trasferimento alla corte dei Valois.

VENTIMIGLIA Al Bananarama concerto della Isa Baroan Band, gruppo [redacted] Nizza. La leader, [redacted] 40 anni, è originaria del Madagascar [redacted] canta da parecchi [redacted] soul, jazz e brani brasiliani.

[redacted] «New Orleans Les Pins», la rassegna dedicata al blues, prende il via oggi al Palazzo dei congressi e all'hotel Ambassadeur. L'originale gemellaggio di Juan con il quartiere francese di New Orleans è arrivato alla quinta edizione. Si inizia oggi, alle 21, al Palazzo dei congressi, con Magic Slim & The Teardrops. [d. bo.]

[redacted]

I mille volti di Lauretta

La simpatia e i mille volti dell'imitatore, cabarettista e attore Claudio Lauretta tengono banco stasera al «Café Latino» di Alassio. E' un'occasione [redacted] vedere «dal vivo» un personaggio ben noto al pubblico televisivo: una delle performance più recenti è la trasformazione in Peppe Servillo, cantante degli Avion Travel, al tg satirico «Striscia la notizia». Lauretta è anche famoso per aver impersonato importanti personaggi politici, dal senatore Antonio Di Pietro al presidente Scalfaro. Claudio Lauretta questa sera [redacted] impegnato a divertire i suoi fan al «Café Latino», per un nuovo appuntamento della rassegna «Miscappadaridere» organizzata dall'agenzia di spettacolo «Eccoci» di Albenga. Sono molte le frecce nel suo [redacted]rco. E' un imitatore che caratterizza con bravura una miriade di personaggi, riproducendone fedelmente voce e tic, ma anche un mimo, un cantante, un abile caratterista. [e. f.]

STASERA AL [redacted]

[redacted]
CAVOUR. Tel. [redacted]. Spettacolo teatrale [redacted] **il marito va a caccia.**

[redacted] Tel. 63.671. OGGI RIPOSO.

[redacted]. Tel. 293.620. [redacted] RIPOSO.

[redacted] Tel. 292.745. OGGI RIPOSO.

[redacted]
[redacted] Tel. (0184) 43.440. NUOVA PRO[redacted].

[redacted]
[redacted] Tel. 261.955. **In [redacted]** Or.: 20,30; 22,30.

[redacted]
[redacted] Tel. 254.698. OGGI RIPOSO.

[redacted]
[redacted] Tel. 206.049. [redacted]. Orario unico 21,15. [redacted] 8000; 6000.

[redacted]
[redacted]. Tel. 495.930. NUOVA PROGRAMMAZIONE.

[redacted]
[redacted]. Tel. [redacted]. CHIUSO PER FESTIVAL.

[redacted] **RITZ.** Tel. 506.060. **Starship Troopers - Fanteria.** Or.: 15,30; ult. 22,30. L. 12.000; 7000

[redacted] ROOF - Sala 1. Tel. 506.060. CHIUSO [redacted] FESTIVAL.

[redacted] ROOF - [redacted] 2. Tel. 506.060. [redacted]SO [redacted] FESTIVAL.

[redacted] ROOF - Sala 3. Tel. 506.060. CHIU[redacted] FESTIVAL.

CENTRALE. [redacted] 507.070. **Titanic.** [redacted] 15; 18,15; 21,45. Lire 12.000; 7000.

[redacted]. Tel. 507.070. Rassegna cinema al femminile. Film **Ci sarà [redacted] neve a Na[redacted].**

[redacted]. Tel. 507.070. **Alien 4 - La [redacted].** Or.: 15,30; 22,30. Lire 12.000; 7000.

[redacted]. Telefono 662.333. **[redacted] vietato ai [redacted] di anni 18.** Or.: 15,30; 22,30. Lire 12.000; 7000.

SCEGLI IL CINEMA
[redacted]

SAVONA

[redacted]
[redacted]. Tel. [redacted]. **Alien 4.** Or.: 20,30; 22,30. Fest. e pref. anche [redacted] 18,30. Lire 10.000; 6000; [redacted].

RITZ. Tel. 540.427. **Tre [redacted] e [redacted] gambe.** Or.: 20,30; 22,30. Lire 10.000; 6000; 5000.

[redacted]
AMBRA. Tel. 51.419. [redacted]. Ore [redacted]. [redacted] 4500.

[redacted]. Tel. 50.997. [redacted]: 20,30; 22,30 (nei festivi e prefestivi spettacoli anche alle 15; 17,30). Lire 10.000; 6000; 5000.

[redacted]
[redacted] Jackal. Or.: 20; 22,10. Lire [redacted] 6000.

[redacted]
ONDINA. Tel. [redacted] - 692.765. **[redacted] del giorno dopo.** Ore 21. Lire 10.000; 8000.

[redacted]
LOANESE. Tel. 669.961. [redacted] Or.: 20,30; 22,30. Lire 10.000; 6000; 5000.

MOSTRA A SANREMO

Il ritorno di Frattini al casinò

I quadri [redacted] Vittore Frattini [redacted] esposti nelle sale della hall di porta [redacted] del casinò. Quello del pittore conosciuto per i «Lumen» è un gradito ritorno visto che proprio nella sala [redacted] gioco, nel lontano '57, [redacted] firmato la sua prima personale, un omaggio al grande Charlot. Nella foto di Manrico Gatti, un momento del vernissa[redacted] dell'esposizione a ingresso libero che sarà aperta al pubblico fino al 15 marzo, dalle 14 alla mezzanotte. [g. ga.]

[redacted]

Tombola e lotteria

[redacted] [redacted] «venerdì 13»

MENTONE. Venerdì 13 giornata sfortunata? Per tanti superstiziosi sì, per i clienti del Casinò di Mentone e il «Croisette» di Cannes decisamente no. Infatti per quel giorno, alle 18,30, contemporaneamente nelle due case da gioco ci sarà una grande tombola gratuita e un'estrazio[redacted] [redacted] sorte di ricchi premi.

Così, tanto a Mentone quanto [redacted] Cannes, sarà assegnata [redacted] vacanza per due persone di 13 giorni alle Antille, con viaggio, hotel [redacted] pensione compresi. Ai clienti più fortunati del gruppo «Barriere» che gestisce le due case da gioco, saranno quindi distribuiti orologi d'oro e acciaio, televisori, videoregistratori, impianti hi-fi.

I premi saranno assegnati durante un ricco cocktail per tutti i presenti. Il regolamento del gioco e i buoni per partecipare all'estrazione a sorte [redacted] disponibili presso entrambi i casinò. [m. c.]

IGS DMB&B

La Stampa vi vuole vincenti.

Come fare per vincere uno dei premi multimilionari del Super Enalotto e del Lotto? Da domenica 8 marzo leggere La Stampa potrebbe essere il sistema migliore. Di sicuro, il più comodo.

Proprio dall'8 marzo infatti, La Stampa vi regala la possibilità di partecipare alle due estrazioni settimanali dei giochi più amati dagli italiani.

Due possibilità al giorno. Ogni giorno riceverete insieme al quotidiano una cartolina con due giocate già effettuate per voi da La Stampa: una al Lotto e una al Super Enalotto.

Voi non dovrete fare altro che verificare se i vostri numeri vengono estratti. E prepararvi a festeggiare.

Chi non vince subito può ancora vincere, con la grande estrazione finale. I vostri numeri non sono stati estratti? Conservate comunque la cartolina.

Alla fine dell'iniziativa, corredatela dei vostri dati anagrafici e del vostro recapito telefonico, e fatela pervenire in busta chiusa entro il 5 maggio a SUPERLOTTO/ENTROPIA - casella postale 1406 - Torino Centro A.D. Parteciperete alla grande estrazione finale di una Fiat Brava 1.4 S, 5 ciclomotori Piaggio e 100 visori tridimensionali Stereomaster®, più i premi non reclamati durante il gioco. Dall'8 marzo, insieme a La Stampa, chiedete al vostro edicolante la cartolina. Tenersi informati porta fortuna.

Il regolamento completo sarà pubblicato su La Stampa a partire dall'8 marzo.

DALL'8 MARZO OGNI GIORNO IN REGALO LE GIOCATE AL SUPER ENALOTTO E AL LOTTO

Gli abbonati che ritirano direttamente a casa l'elenco delle giocate giornaliere per tutti i 28 giorni dell'iniziativa. L'operazione è valida nelle province di Asti, Biella, Genova, Imperia, La Spezia, Savona, Vercelli e in Valle d'Aosta.

AUT. MIN.

A Savona i ragazzi di Mistrangelo nel finale sfiorano il pari

Rari, la grinta non basta

Il Pescara vince di misura: 16 a 15

SAVONA. La Rari sfiora il colpaccio. Contro i campioni in carica del Pescara i biancorossi perdono [illegible] soffio (15-16) con parziali, visti in chiave Rari, [illegible] 3-5; 2-3; 2-4; 8-4.

Il Pescara, ad ogni modo, ha vinto meritatamente anche se con un pizzico di fortuna in più, i savonesi avrebbero racimolato quel punto che avrebbe loro permesso di continuare la serie positiva che durava [illegible] turni. Ma alla squadra di Mistrangelo non sono mancate grinta e determinazione.

Gli arbitri, il campano Gomez [illegible] il sardo Grosso, hanno commesso troppi errori penalizzando, specie nell'ultima frazione di gioco, la Rari in fase di rimonta. L'incontro [illegible] abbastanza corretto, nonostante le 11 espulsioni del Pescara e le 7 del Savona.

Nella prima frazione va in vantaggio subito il Pescara [illegible] Roberto Calcaterra, poi Nicche pareggia con una bella palombella. Va in rete Estarte, pareggia Mirco Vicevic, poi ancora Roberto Calcaterra, Gocain e Alessandro Calcaterra [illegible] chiudere la frazione.

Ripresa con la Rari che, nonostante il cuore, non [illegible] superare l'arcigna difesa abruzzese. Segnano i campioni d'Italia due volte con Alessandro Calcaterra, accorcia le distanze Ferracane, poi [illegible] ancora Alessandro Calcaterra ad aumentare il vantaggio per gli ospiti. A 55 secondi dal fischio della sirena accorcia ancora le distanza Zelyko Vicevic.

Terza frazione. Parte bene la Rari, incitata dal pubblico, oltre duecento spettatori nonostante la giornata fredda. Mirco Vicevic è instancabile, segna un gran gol in apertura. Replica Van Der Meer e aumenta il vantaggio ospite Mammarella. Fabio Fresia riaccende gli animi con una rete dalla lunga distanza. Prima dello stop alla terza frazione segnano ancora Alessandro Calcaterra e Palazzo.

Ultima frazione di gioco con la Rari che tiene testa alla capolista. Pescara tira i remi in barca, la Rari «crede» nei suoi [illegible] Attacca su tutti i fronti e l'arma in più [illegible] la controfuga. Ma sprecano troppo i biancorossi, colpiscono due pali (tre li avevano colpiti nelle altre frazioni). Si portano avanti di due gol con Fresia e Petronelli, sono raggiunti dalle reti di Roberto e Alessandro Calcaterra. Poi passa ancora la Rari con Mirco Vicevic e Ferracane. Ancora gol di Alessandro Calcaterra, Zelyko Vicevic e Ferracane. [illegible] Savona è [illegible] -2. Mistrangelo incita i suoi.

Rovesciamento [illegible] fronte con Gocanin che porta a +3 il vantaggio del Pescara. Pigiano sull'acceleratore i biancorossi [illegible] segnano due volte con Mirco Vicevic. A 12 secondi dalla conclusione un evidente fallo-pro Rari negato scatenare le ire del pubblico [illegible] l'arbitro Groso di Carloforte. La palla finisce ad Alessandro Calcaterra che la tiene sino al fischio della [illegible] na.

Rari Nantes: Pastorino, Mirco Vicevic, Mamberto (ne), Fresia, Zelyko Vicevic, Petronelli, Sargiano, Ferracane, Cavallera, Del Nero (ne), Nicche, Santamaria, Federico Mistrangelo. **Pescara:** Attolico, D'Altrui, Bovo, Van Der Meer, Estiarte, Roberto Calcaterra, Palazzo, Morini (ne), Pomilio, Gocain, Mammarella, Alessandro Calcaterra, Frammolini.

Roberto Pizzorno

Marco Satragno della Rari (calottina 7) si oppone al fuoriclasse Estiarte (Pescara)

Posillipo e Florentia ok

Altri tre anticipi dell'ottava giornata del campionato di A1 si sono disputati ieri, oltre alla gara di Savona. Il Posillipo si conferma al comando della classifica andando a vincere in Sicilia contro il Catania per 8-5 ma lo scarto finale sarebbe potuto essere anche più largo. L'incontro infatti non è mai stato in discussione con i napoletani sempre padroni della situazione. Vittoria esterna anche per la Florentia di Tempestini, al termine però di una gara molto combattuta [illegible] decisa soltanto nell'ultima frazione di gioco. I toscani hanno dovuto lottare oltre il previsto per superare il Como. Sette [illegible] cinque il risultato per la Florentia. Successo casalingo infine della Roma di Massimiliano Ferretti. La compagine capitolina ha battuto al Foro Italico il Paguros Catania per 17-12 [r.p.]

Cicloamatori

I sanremesi dominano il «Laigueglia»

LAIGUGLIA. «Un successo straordinario, nonostante una tappa sia stata penalizzata dal maltempo». Così Silvio Fini, [illegible] responsabile regionale del settore amatoriale Fci, commenta la 26ª edizione del Trofeo Laigueglia Cicloamatoriale, che per la prima volta, dopo un quarto di secolo ha lasciato l'egida dell'Udace, per passare [illegible] l'ala della Federazione.

Continua Fini: «1.600 presenze complessive hanno premiato le grandi fatiche dell'organizzazione, che, dal canto suo, ha fatto le prove generali per la prossima edizione, nel corso della quale vorremmo superare l'ambizioso tetto [illegible] 2.000 partecipanti».

Le sette tappe della manifestazione hanno visto la partecipazione di atleti di valore [illegible] livello nazionale, tra i quali si sono inseriti con risultati eccellenti alcuni talenti locali, quali Carmelo Cirino, Luca Anzi e Siro Grosso e un sodalizio ponentino, l'Ostanel Sanremo, che si è aggiudicato la classifica per società.

Questi i vincitori delle varie categorie. Sports: Massimiliano Peruccio (G.S. Fratelli [illegible] Boca - Novara); Master 1: Mario Panichi (G.S. Cicli Alpin - Perugia); Master 2: Luigi Pegoraro (MGM Padova); Master 3: Loreto Valenza (Olmo Genova); Master 4: Lionello Rio (Manila Firenze); 2ª serie Under 40: Sergio Baietto (Oddone Bici Finale Ligure); Over 40: Claudio Chiazzaro (Oddone Bici).

Tra le società netto [illegible] predominio del G.S. Ostanel Sanremo che con 245 punti ha preceduto Oddone Bici (142) e Cicli Alpin (141). Tra le formazioni liguri, ottimo quarto posto per gli arancioni del Team Rinaldi, mentre il Team Bike Reale di Albenga si è piazzato nono. [l. a.]

Sabato il Pro-Am

Agli «Ulivi» golfisti in evidenza

SANREMO. Angelo Morandi [illegible] Luigi Scarpato hanno vinto, al Circolo Golf degli Ulivi, la «Coppa Lions Club Sanremo Matutia» gara per beneficienza [illegible] 18 buche «double foursome». Miglior «lordo» per Leandro Grue e Fabio Bestagno, mentre Francesca Bisetti e Linuccia Cremieux hanno vinto la classifica «signore» e Franco Balestra e Gian Franco Zunini si [illegible] imposti nella speciale classifica riservata ai «seniores».

Sempre nell'ultimo weekend il circolo sanremese aveva ospitato anche la «Coppa del Gestore», con formula 18 buche medal. Leandro Grue si è imposto nella 1° categoria, Markus Ruedin nella 2° categoria; miglior «lordo» per Alberto Biancheri, mentre i premi speciali sono andati a Maria Fausta Bonaso (signore), a Ernesto Marisaldi (seniores) ed a Enzo Milan (amateur). Ad Ezio Ricolfi è andato il «Nearest to the pin Lanificio Colombo».

Pro-Am. I «greens» sanremesi ospiteranno, sabato [illegible] domenica, il «Riviera dei Fiori e delle Palme Week Pro-Am», gara in cui giocatori dilettanti saranno abbinati ai professionisti [illegible] che chiude un mini-circuito rivierasco apertosi il 3 marzo al Golf Club Garlenda. A Sanremo si giocherà con formula 36 buche medal, con un montepremi di oltre 21 milioni di lire. Alla gare [illegible] iscritte circa 40 squadre per [illegible] totale di 160 giocatori. E' una delle prime gare «Pro-Am» del nutrito calendario agonistico italiano per il [illegible]. Annunciati alcuni dei migliori giocatori professionisti italiani «come Emanuele Bolognesi, Emanuele Canonica, Giuseppe Calì, Delio Lovato, Massimo Scarpa e i più anziani Duilio Bolognesi, Aldo Casera (maestro sanremese) e Dino Canonica. [b. m.]

Domani [illegible] Imperia

Rivieranuoto agguerrita agli «Italiani»

SANREMO. Saranno Valerio Vailetti, Andrea Lanteri, Daniele Moraglia, Danilo Sappia, Francesca Cicala e la staffetta 4x200 stile libero composta dagli stessi Vailetti, Lanteri [illegible] Moraglia a difendere i colori della Rivieranuoto Sanremo [illegible] Campionati Italiani Giovanili, importante appuntamento che scatterà domani ad Imperia. Il sodalizio matuziano ha annunciato il [illegible] schieramento ai campionati tricolori dopo aver attuato, sotto la guida dell'olimpionica Mirjana Segrt, responsabile tecnica del club, un programma di lavoro rinnovato e differenziato per ogni singolo atleta che ha, inevitabilmente, provocato un rallentamento nella preparazione, rallentamento che comporterà delle incognite circa la loro competitività agli «italiani».

Il più atteso alla prova sarà Vailetti che sarà in gara nei 50, 100, 200 e 400 stile libero. Il seducente atleta sanremese dovrà cercare di confermarsi dopo essere stato, [illegible] anno fa, proprio tra i protagonisti dei campionati vincendo i 200 stile libero, piazzandosi terzo nei 100 e 400 stile libero e giungendo alle finali dei 100 delfino, dei 200 misti e dei 50 stile libero. Una performance non da poco.

Andrea Lanteri, classe 1981, atleta in costante progresso, punterà, soprattutto, sui 100 dorso, cercando anche di entrare nei primi otto [illegible] 200 dorso. Danilo Sappia, classe 1984, sarà alla sua prima esperienza nazionale e sarà in lizza nei [illegible] 400 stile libero, mentre Daniele Moraglia sarà impegnato nella staffetta. Per Francesca Cicala, classe 1982, [illegible] ragazza in gara per il sodalizio sanremese, le gare in programma saranno due: 50 e 100 stile libero. [b. m.]

NISSAN VANETTE CARGO

Esplode l'entusiasmo per il prezzo irripetibile del Nuovo Vanette Cargo.

Il boom economico

CLIMATIZZATORE per un comfort elevato.

Esclusiva GARANZIA Nissan di 3 anni o 100.000 Km.

MOTORE [illegible] 2.3 potente ed elastico.

*Finanziamento fino a L. 19.450.000 in 30 mesi - TAN 8% - TAEG 9,43%

Barre laterali di protezione, posizione di guida elevata, airbag lato guida per una SICUREZZA totale.

[illegible] PORTE di accesso per caricare con grande facilità.

4,3 m di lunghezza, 10,8 m di diametro di sterzata e servosterzo per la massima MANEGGEVOLEZZA.

È un'offerta unica solo fino al 31 marzo 1998

DA L.19.450.000 + [illegible] • PREZZO CONCORDATO CON I CONCESSIONARI NISSAN

E IN PIÙ PUOI AVERLO ANTICIPANDO SOLO IVA E MESSA SU STRADA. IL RESTO È FINANZIATO DA *NISSAN FINANZIARIA*.*

NISSCOM s.r.l.

SANREMO - V. Armea, 94 - Tel. 0184/51.50.50
IMPERIA - V. Nazionale, 70 - Tel. 0183/27.30.00
VENTIMIGLIA - L.go Torino, 3/A - Tel. 0184/23.09.04

NISSAN

SPAZIO AFFARI

[redacted] 5

TORINO PROVINCIA

CHIERI nuovi saloncino 3 camere cucina servizi termoautonomo box doppio da L. 205 milioni mutuo. Battocchio 581.9530.
CHIERI vendesi casetta indipendente con terreno di pertinenza a L. 185 milioni. M. Casa 770.7531.
COLLEGNO vendo 2 alloggi nuova costruzione da 100/115 mq box prezzo interessante. Tel. 562.2513 pasti 541.338.

COLLEGNO
via Parri nuovo signorile luminoso soggiorno cucinotto camera bagno L. 165 milioni. Gabetti 405.3670.

[redacted] Moncalieri villa panoramica su 3 livelli 360 mq più 3500 mq [redacted] giardino. S.R.C. 669.2777.
GASSINO L. [redacted] milioni recente mq 90 soggiorno cucina 2 camere bagno mansarda garage giardino. Tel. 812.5640.
GERBOLE di Volvera libero in palazzina salone 2 camere cucina biservizi terrazzo box. Ipi 581.7091.
GIAVENO libera porzione di casa su 3 piani soggiorno 2 camere cucina 2 bagni box tavernetta. Emmedue 562.8487.
IMPRESA vende da L. 350 milioni ultime ville a schiera [redacted] giardino cintura To/Nord. Permute. Tel. 812.5640.
LA [redacted] villa unifamiliare [redacted] 3 piani giardino mq [redacted] trattativo riservate. Fiminter immobili. Tel. 617.0021.

[redacted]
precollina zona esclusiva prestigiosi appartamenti indipendenti in villa d'epoca settecentesca catalogo varie metrature giardino box prezzo affare. Tel. 660.9560.

[redacted] via Sestriere alloggio libero ingresso [redacted] bagno 3º piano. Mq 80. Silpa 619.9494.
NICHELINO prestigioso [redacted] 2 [redacted] cucina 2 servizi prezzo affare. Tel. 660.9560.
NICHELINO [redacted] alloggi nuovi signorili [redacted] salone 2 camere cucina doppi [redacted] giardino mansarda da L. 230 milioni. M. [redacted] 770.7531.
PINO villa centrale perfette condizioni [redacted] 2 alloggi di mq 160 e mq 100 mansarda terrazzi ampio giardino. Mapi 640.421.
REVIGLIASCO splendido [redacted] doppi ingressi salone 3 camere cucina 2 bagni terrazzo 2 box Gabetti [redacted] 553.

RIVALTA
villa indipendente con piscina in tranquilla zona residenziale. Ottime finiture. Gabetti 958.8822.

RIVOLI via Vecco doppi ingressi salone 5 [redacted] cucina 3 bagni posti auto. Mq 250. Silpa 619.9694.
ROSTA porzione di bifamiliare [redacted] mq totali ingresso e giardino privato composta di 2 alloggi. Azienda VIP 939.6535.
SETTIMO via [redacted] alloggio di [redacted] soggiorno cucina 2 camere bagno 2 ripostigli 4º piano. Mq 98. Silpa 619.9494.
S[redacted] TORINESE signorile villa panoramica su 3 piani mq 700 piscina interna ed ampio terrazzo. G.E.A. 562.9939.
TROFARELLO precollina porzione di bifamigliare indipendente con giardino privato. Studio Cerruti 640.7153.
VENARIA REALE via [redacted] Marchese 9 residenziale [redacted] costruzione con parco condominiale, pronta consegna ingresso, saloncino 2/3 camere cucina terrazzo, termoautonomo videocitofono box auto. Permute, [redacted] mutui. Ufficio vendite in loco da lunedì a sabato 9,30/13 - 14,30/19. M.C.S. 452.7977.
VILLA a Meana di Susa recente signorile salone 5 camere cucina biservizi ampio garage giardino affare. Tel. 437.4248.
VINOVO Torretta villa salone 5 camere cucina 3 servizi ampio garage terreno cintato mq 1500. Vende Cervino 011 751.944.
155.000.000 fronte Monviso villa libera 4 lati 200 mq 2500 mq terreno 55 km To Sud. Il Punto Imm. 597.497 - 595.209.
35.000.000 canavese casa abit[redacted] libera 2 lati 5 vani bagno 600 mq di terreno. Il Punto Imm. 597.497 [redacted].

PIEMONTE

AFFARE collino panoramiche [redacted] vicinanze Asti 40 minuti da Torino vendesi [redacted] casa di campagna [redacted] turata su 2 piani composta: amplissima cucina, soggiorno, 8 [redacted] letto, 3 servizi, dispensa, lavanderia, stupenda mansarda con ampie vetrate, terrazzi molto panoramici, barbecue attrezzato, cantina attrezzata per vinificazione, garage, rimessa. Terreno annesso a corpo unico mq 5.000 circa adibito: vigneto, frutteto, orto, piccolo prato. Richiesta L. 458 milioni. Tel. 0383 929.02.
COCCONATO (Asti) ville unifamiliari nuova costruzione in splendida posizione panoramica porticati e box auto possibilità permute. Intermau 011 812.4208.
LIMONE I.D.L. vende in nuova costruzione centrale (riscaldamento autonomo) fino 50% mutuo, mono/bi/trilocali. Visita appartamento campione. Tel. 0171 926.093 - 0337 234.746 - 0360 441.584.
[redacted] mansarda due camere ampio soggiorno angolo cucina arredata servizio cantina garage ascensore al piano mai abitato. Tel. 0337 200.731.

LIGURIA

[redacted] entroterra caratteristico appartamento su 2 piani 130 mq abitabile subito con terrazza termoautonomo solo L. [redacted] milioni. Tel. 0182 992.549.
[redacted] impresa [redacted] vende alloggi [redacted] mare. No mediazione. Tel. [redacted] 295.[redacted] - 011 738.0032 - 0182 585.507.

AMOROSO IMM.
AL MARE [redacted]
PIETRA LIGURE ALBENGA
[redacted] LAIGUEGLIA
[redacted] ANOVA
Tel. 0182 559.273 - 0336 443.078

DIANO MARINA affarissimo monolocale ampia balconata signorile L. 155 [redacted]. Tel. 0183 405.959 - 0337 860.736.
DIANO [redacted] a 10 [redacted] mare [redacted] ristrutturato con balconata soleggiatissimo. Tel. 0183 405.959 - 0337 800.736.
FINALE LIGURE comodo negozi monolocale balcone e soffitta L. 135 milioni. Fondocasa. Tel. 019 680.710.
[redacted] storico '[redacted] Mareo' zona pedonale a soli 20 metri dal mare impattibile prestigioso trilocale duplex 70 mq con doppi servizi aria condizionata e ascensore elegantemente arredato vendo (intermediari) a L. 450 milioni. Tel. 0141 219.091.
LOANO ingresso tinello cucinino camera bagno balcone box L. 235 milioni. Fondocasa 019 675.513.
OSPEDALETTI imperdibile 5 mt sul mare splendido bilocale terrazzo da ristrutturare. Casamare 0184 684 086.
PIETRA LIGURE comodo mare ingresso soggiorno cottura camera bagno balconata L. 210 milioni. Tel. 019 612.643.
PIETRA LIGURE via Pollupice arredato soggiorno-cucina 2 camere bagno box L. 285 milioni. Sabatelli 011 655.359.
PIETRA LIGURE 200 mt mare ampio bilocale con terrazzi L. 215 milioni. Fondocasa. Tel. 019 626.680.
PORTOFINO monte chalet panoramico giardino L. 200 milioni più L. 250 milioni rateizzabili. Tel. 019 251.3197 - 0185 287.865.

ANTI-CADUTA DERCOS
A L' A M I N E X I L®

IL PRIMO TRATTAMENTO A L'AMINEXIL®
EFFICACIA DIMOSTRATA DOPO 6 SETTIMANE
IN ISTITUTI OSPEDALIERI

MOLECOLA ANTI-CADUTA BREVETTATA
WO 9201437

Ecco il primo trattamento anti-caduta [redacted] l'**Aminexil**® che agisce sull'invecchiamento precoce delle radici. Questo processo irrigidisce le radici [redacted] comprime i vasi sanguigni. I capelli così cadono prematuramente. Efficacia dimostrata dopo **6 settimane** su 130 individui, con applicazione quotidiana contro placebo. L'unico trattamento anti-caduta disponibile nelle formule: speciale Uomo e speciale Donna.

Almeno 3 applicazioni alla settimana per [redacted] periodo di 2 mesi, da ripetersi ogni anno [redacted] Primavera [redacted] Autunno. Senza controindicazioni.

IN FARMACIA

VICHY
LABORATOIRES

LA SALUTE PASSA ANCHE [redacted]

RIVA[redacted]GURE [redacted] Residence 'Corcovado' 90 [redacted] mare a partire da L. 3.500.000 al [redacted]. Goracci prenota. Tel. 0184 542.368.
SANREMO casetta 100 mq parcheggio vista mare, servizi km 1,5 mare L. 250 mi[redacted]. Affare. Casa Italgest 0184 501.370.

ITALIA

COSTA Ionica Capo Rizzuto [redacted] parco 300.000 mq. Tutti gli sport, villino, giardino L. 69 milioni dilazionati [redacted] mesi senza interessi. [redacted] 035 319.069.
[redacted] in complesso villette [redacted] nel verde sul mare da L. 110 milioni. Casamare 0184 684.069.
SARDEGNA S. [redacted] a picco sul mare villa prestigiosa 3 [redacted] salone giardino. [redacted] 0789 74[redacted].

COSTA AZZURRA

A. NIZZA affitto garantito zona centro/Nuova Università [redacted] costruzione monolocali con terrazzo da L. 69 milioni, bilocali con terrazzo da L. 120 milioni. Sufficienti L. 25 milioni, rata [redacted] pari affitto. Interim 011 504.751 - [redacted].
A. NIZZA centro 200 mt mare nuovi monolocali da L. 60 milioni, bilocali [redacted] L. 104 [redacted]oni, trilocali da L. 176 milioni. Interim [redacted] 599.782 - 504.751.
AFFARE Antibes Les Pins fronte mare alloggi nuovi piscina L. 50 milioni acconto più piccola rata. Italgest 0184 449.072.
AFFARE Mentone sul mare nuovi alloggi piscina parquet da L. 46 milioni acconto più piccola rata. Italgest 0184 449.072.
AFFARE unico Cap Martin appartamento [redacted] vista mare terrazza box L. 255 milioni. Italgest 0184 449.072.
CANNES in nuova costruzione ultimi studi [redacted] L. 60 milioni più mutuo pari affitto [redacted] rantito spese ridotte. Tel. 0335 820.1219.
CANNES Punta Croisette trilocali L. 210 milioni stesso stabile affittati L. 160 milioni reddito 8%. Tel. 0335 820.1219.

[redacted] in palazzina [redacted] a [redacted] dal mare mono/bi/trilocali da L. 75 milioni. David immobiliare 011 327.0027.
MENTON Garavan vendo ampio appartamento terrazze giardino vista fiabesca. Tel. 00377 93.25.00.60 - 00377 607.930.920.
MONTECARLO adiacenze residenze in villa a schiera vista mare terrazzo giardini affare. Italgest 0184 449.072.
NIZZA centro 30 mt. mare, in nuovo immobile di lusso, monolocali, bilocali, trilocali da Lire 60 milioni. Sofim. Nizza T (0033) 608. 954. 485. Fax (0033) 4.93.67.78.87.

ESTERO

CHAMONIX
centro, golf e altre zone M.G.M. costruttore vende in chalet prestigiosi appartamenti. Mutui [redacted] 4,4%, garanzia bancaria di consegna. Informazioni: Milano tel. [redacted] 551.[redacted] - [redacted]

LOCALI UFFICI CAPANNONI

[redacted] **GEDIM** [redacted] Cit Turin piazza Adriano libero signorile spazioso ufficio 254 mq su 2 livelli.
A. GEDIM 562.7566 corso Turati [redacted] splendido negozio 10 vetrine 230 mq adatto anch[redacted] più 2 magazzini.
CA[redacted] vendesi capannone industriale mq 1200 uffici mq 600 su 2 piani con cortili libero. Casa Si 647.2425.
CENTRALISSIMO negozio ang[redacted] su due piani ampie vetrine mq 270 e seminterrato mq 120. Tel. 562.1875.
CORSO Marconi recente costruzione ufficio salone 5 camere servizi box auto. Tel. 562.1875.
CORSO Trapani via Lancia capannoni uffici magazzini esposizioni commerciale da mq 600 a 3300 vendo. Tel. 501.919.
FRONTE Molinette via Genova negozio [redacted] 90 sottostante magazzino collegato mq 90 vendonsi L. 130 milioni trattabili. Tel. 533.966 - 540.801.
GABETTI fronte autostrada To-Sv capannone da ultimare di 4800 mq con uffici. Settore impresa. Tel. 011 539.007.
GABETTI Grugliasco pressi Ikea capannone in area industriale di 365 [redacted] alto 5 mt. Settore impresa. Tel. 539.007.
GABE[redacted] [redacted] Nuova Cittadella Giudiziaria locali ufficio open space metratura [redacted] 300 a 1300 mq. Tel. 539.007.
[redacted] vicinanze magazzino ristrutturato adatto laboratorio ufficio 75 mq L. [redacted] milioni. [redacted] imm. vende. Tel. 562.6283.
PROMOTER Srl 365.5212 vende pressi corso Grosseto immobile artigianale commerciale con uffici e capannone h mt 6,40 totale mq 1100.

SANTA RITA
In palazzina nuova residenziale locale negozio ampie vetrine da ultimare secondo esigenze ottimo per reddito. Germani 612.5145.

[redacted] vendiamo/affittiamo capannoni con anta ribalta ampi cortili aree manovra adatti trasportatori lotti 400/4500 mq. Salerno 376.700 - 0337 218.290.
S. PAOLO via Rio de Janeiro nuova palazzina [redacted] uffici indipendente di mq 180 giardino e parcheggio privato. Silpa 619.9494.

VIA LAMARMORA
In elegante condominio locale ufficio di 210 mq composto da 8 vani e servizi. Gabetti 536.007.

TORINO [redacted] locale adatto negozi uffici [redacted]nca ristorante mq 310 cortile privato libero L. 450 milioni. Tel. 660.9535.
VIA Onorato Vigliani 196 vendo muri negozio con magazzino e box auto. A L. 230 milioni. Baldini Srl. Tel. 596.771.
VIA Urbano Rattazzi locale negozio 65 mq 2 vetrine ottimo investimento. Intermau 812.4208.

[redacted]

BOX AUTO
S. Rita via S. [redacted] minimo contanti mutuo [redacted] ipoteca complesso residenziale accesso indipendente permute. Germani 612.5145.

[redacted] vendesi in blocco 6 boxes nuovi a L. 78 milioni totali. Vendita anche singola. M. Casa 770.7531.

TERRENI

[redacted] **MAURO** terreno edificabile con progetto app[redacted] per villa uni/bifamiliare. Tel. 542.228.
[redacted] terreno mq 10.000 in fattoria Toscana costruibile per villaggio turistico mare Piombino Follonica. Si accettano p[redacted] mute. Tel. 011 710.852 - 0368 311.3408.

[redacted] 6

TORINO CITTA'

A. PROFESSIONISTA cerca alloggio signorile 130/150 mq Centro Crocetta Precollina massima serietà. Elebi 352.017.

ALLOGGIO medie dimensioni ricerco in vendita casa decorosa. No perditempo. Signor Lorenzini 817.8215.

[redacted] UFFIC[redacted]

ACQUISTO muri autorimessa capannone basso fabbricato contanti serietà. Tel. 588.3909 ore 14/19 - 501.354 ser[redacted].

A[redacted] 7

TORINO CITTA'

A.A. CASAFFITTI vicinanze strada S. Vito mq 170 in casa signorile indipendente su 3 lati giardino box. Tel. 593.901 r.a.
A. VIA Nizza piazza Bengasi vuoto decoroso 3 camere cucina bagno piano 5º [redacted] ascensore L. 550 mila. Tel. 533.434.
ABBIAMO alloggi arredati per impiegati varie dimensioni e prezzi zona comoda al centro stessa casa. Dora 745.010.
[redacted] alloggi precollina in [redacted] con giardino arredati/vuoti [redacted] trattative varie metrature. Interacta 568.3529.
AFFITTASI a studenti monolocale L. 300 mila mensili più spese. [redacted].
[redacted] corso Rosselli ingresso salone [redacted] camere cucina doppi servizi balconi L. 1.200.000. Sabatelli immobili 655.359.
LUNGO PO [redacted] stupenda signorile luminoso mq 300 terrazzo soprastante e box. Tel. 812.3444.
MASSIMO D'AZEGLIO fittansi uffici metratura diverse, numero civico proprio. Tel. 02 480.00590.
VIA Somis stabile d'epoca signorile bene arredato soggiorno camera cucinino bagno box. Intermau 612.4208.

TORINO PROVINCIA

[redacted] elegante villa moderna 450 mq grande autorimessa [redacted] giardino mq 1[redacted] possibilità utilizzo bifamiliare. Consuledile 437.4000.

LIGURIA

[redacted] Alassio [redacted] proprietario affitta villeggianti appartamento ammobiliato in [redacted]a posto auto grande parco. Tel. [redacted] 644.075 ore pasti.

LOCALI UFFICI CAPANNONI

[redacted] Collegno corso Francia affittasi locali mq [redacted]500 abbinabili h mt [redacted] con servizi e passi carrai. [redacted] 0337 204.566.
AFFITTASI Cascine [redacted] palazzina [redacted] mq annesso mag[redacted] 400 mq [redacted]a carraia. [redacted] 0172 40.587.
AFFITTASI [redacted] ex portineria [redacted] via Cardinal Massaia mq 55 ad uso rappresentanza e/o ufficio senza contatti diretti con il pubblico. Scrivere: Publikompass 5637 - 10100 Torino
AFFITTASI via Guido Reni magazzini varie metrature 300/750 mq [redacted] uffici piano terra parcheggio. Tel. 0172 40.587.
AFFITTASI zona piazza Castello ufficio mq 70 in casa signorile prezzo interes[redacted]. Sapri 533.583.
ALASSIO proprietario affitta referenziati due negozi collegabili centralissimi otti[redacted] posizione commerci[redacted]. [redacted] 0182 644.075 ore pasti.
ASTI vicinanze capannone industriale di mq [redacted] mila terreno recintato di mq 50 mila situato a 12 [redacted] autostrada e dogana affittasi/vendesi. Tel. 011 957.4449.
CAPANNONE [redacted] mila [redacted] con palazzina [redacted] ampi piazzali campionato cintura [redacted] Torino ottima viabilità affittiamo a primaria azienda. [redacted] 568.3942 - 568.1616.

CORSO ALLAMANO
Impresa Building affitta locali produttivi e commerciali con uffici e depositi da mq 460 a 1000. Tel. 553.6260.

[redacted] [redacted] mq [redacted] ufficio luminoso mq 150 Cascine Vica L. 3.500.000 [redacted]. [redacted] 0172 40.587.
[redacted] via Reni 190 mq [redacted] studio tecnico professionale o [redacted] L. 1.300.000. Tel. 0172 40.587.
[redacted] San Secondo 23, affitto negozio con soppalco e cantina collegata. A L. 1.200.000 mensili. Baldini Srl 596.771.
ZONA corso Regio Parco affitto locale in ordine mq 300/5[redacted] con uffici cortile. Tel. 669.6921.

Zona Gran Madre [redacted]si
prestigioso ufficio
mq [redacted] circa su 2 livelli
locale indipendente con 8 posti auto
totalmente a norma legge
BALDINI 596.771

A[redacted] 8

TORINO CITTA'

A.A.A. CASAMARKET 650.9219 [redacted] al[redacted] ville vuoti arredati Torino e cintura per referenziati senza vostre spese.
A.A. KOMARCO Sas cerca per referenziati alloggi vuoti/arredati in [redacted] a transitori nessuna vostra s[redacted]. Tel. 533.914.
A. UNIC[redacted] [redacted] per propria clientela alloggi vuoti o arredati varie metrature. Tel. 437.2222.
ABBISOGNA direttore generale francese possibilmente casa epoca salone 4 camere cucina servizi. Interacta 568.3878.
CAPO area [redacted] azienda ricerca alloggio mq 50/70 zona signorile. Per comunicazioni C.A. 568.2672 - 0338 266.1961.
DUE farmacisti cercano un appartamento transitorio o patti in [redacted] vani e servizi. Dora 740.489.

A[redacted] 9

A. ACQ[redacted] autovetture massima valutazione pagamento contanti. Via S. Ottavio 32 To. Tel. 011 817.7242. Zona Mole.
[redacted] autovetture di ogni tipo massima valutazione. [redacted] D'Elia corso Orbassano 241. Tel. 351.328.
ACQUISTA autovetture usate massima valutazione pagamento contanti. Corso Montegrappa 24 [redacted]. [redacted] 011 776.1898. Torino.
[redacted] acquista con voltura immediata auto fuoristrada e furgoni max serietà. Corso Umbria 35 To. Tel. 011 488.295.
AUTOTORTONA acquista vetture [redacted] ogni tipo [redacted] valutazione e serietà. Corso [redacted] 9. Tel. 817.1643 - 669.564.

V[redacted] 10

ALBERGHI PENSIONI RESIDENCES

ALASSIO Albergo Astra 0182 642.623 vicinanze mare soggiorni invernali pensione completa garage prezzi speciali.
ALASSIO Hotel Villa Serena 0182 640.035 tranquillo riscaldamento camere servizi Tv parking giardino cucina accurata.
A Lido di Classe (Ravenna) a nord di Milano Marittima Hotel King Marte *** tel. 0544.939.206 - fax 939.256. Direttamente mare pineta, senza strade da attraversare, bevande ai pasti comprese. Piscina idromassaggio, pallavolo, tennis. Parcheggio. Feste, animazione. Ristorante climatizzato. Scelta menu' buffets: verdure, colazione. Camere bagno, telefono, cassette sicurezza, balconi vista mare. Pensione completa da L. 60 mila, compreso ombrelloni, [redacted]. Bambini gratis.
BIBIONE (VE) vendo appartamenti fronte mare e in villaggio con piscina L. 105 milioni. Invio nuovo catalogo estate agenzia Boreal tel. 0431.430.428.

M[redacted] 11

AGENZIA MATRIMONIALE CONOSCERSI e...vi aspetta. Massima serietà e riservatezza. Torino - corso Peschiera 281 - tel. 011 779.2672 - fax 721.322.
[redacted] **MATRIMONIALE** [redacted] Sede di Torino via Bellotti-Bon 2 aperto anche festivi. Informazioni 011 437.4472.
AGENZIA MATRIMONIALE SINTONIA. Ricerca e selezione il partner ideale con serietà, discrezione e professionalità. Piazza Solferino 9. Tel. 011 537.914.
CENTRO AGENZIE MATRIMONIALI ASSOCIATE & AUTORIZZATE. La certezza del giusto incontro nell'assoluta serietà. Amicizie, matrimoni: via Giuseppe Giusti 3, angolo corso Vinzaglio, Torino. Tel. 011 561.1055.
[redacted] Matrimoniale. Requisiti rich[redacted], cultura, serietà d'intenti. Via Vespucci 34 bis. Tel. 568.3242 r.a.
PROFESSIONISTA settore culturale elevato livello 40enne [redacted] sensibile cerca [redacted] colta circa 30enne scopo matrimonio. Gradito telefono. Scrivere a [redacted] porto 6820[redacted] fermo posta via Alfieri 10100 - Torino.
[redacted] sensibile e graziosa cerca compagno serio scopo matrimonio. Tel. 011 538.840 Top Service.

V[redacted] 12

[redacted] **GIOIELLERIA M.C** 334.832 acquista oro, argenteria, monete, gioielli, in contanti. Corso Peschiera 163 - Torino.
A. ALBA GIOIELLI [redacted] argento preziosi filatelia numismatica. Valuta al massimo. Tel. 323.002 To via Tripoli 65.
A. OREFICERIA GE.MA acquista oro argenteria monete preziosi alte valutazioni via Madama Cristina 42. Tel. 650.2212.
[redacted] **CORDUSIO** acquista collezioni monete medaglie argenti orologi [redacted] marca. [redacted]tanti gioielli. Milano tel. 02 864.63785.
PICCOLO, nero maschio, affettuosissimo: gattino cerca famiglia che lo adotti con responsabilità. Dott. Spano 669.0207.

CON LENTI PROGRESSIVE, VEDO BENE
DA VICINO, A MEDIA DISTANZA E DA LONTANO
CON UN UNICO OCCHIALE.

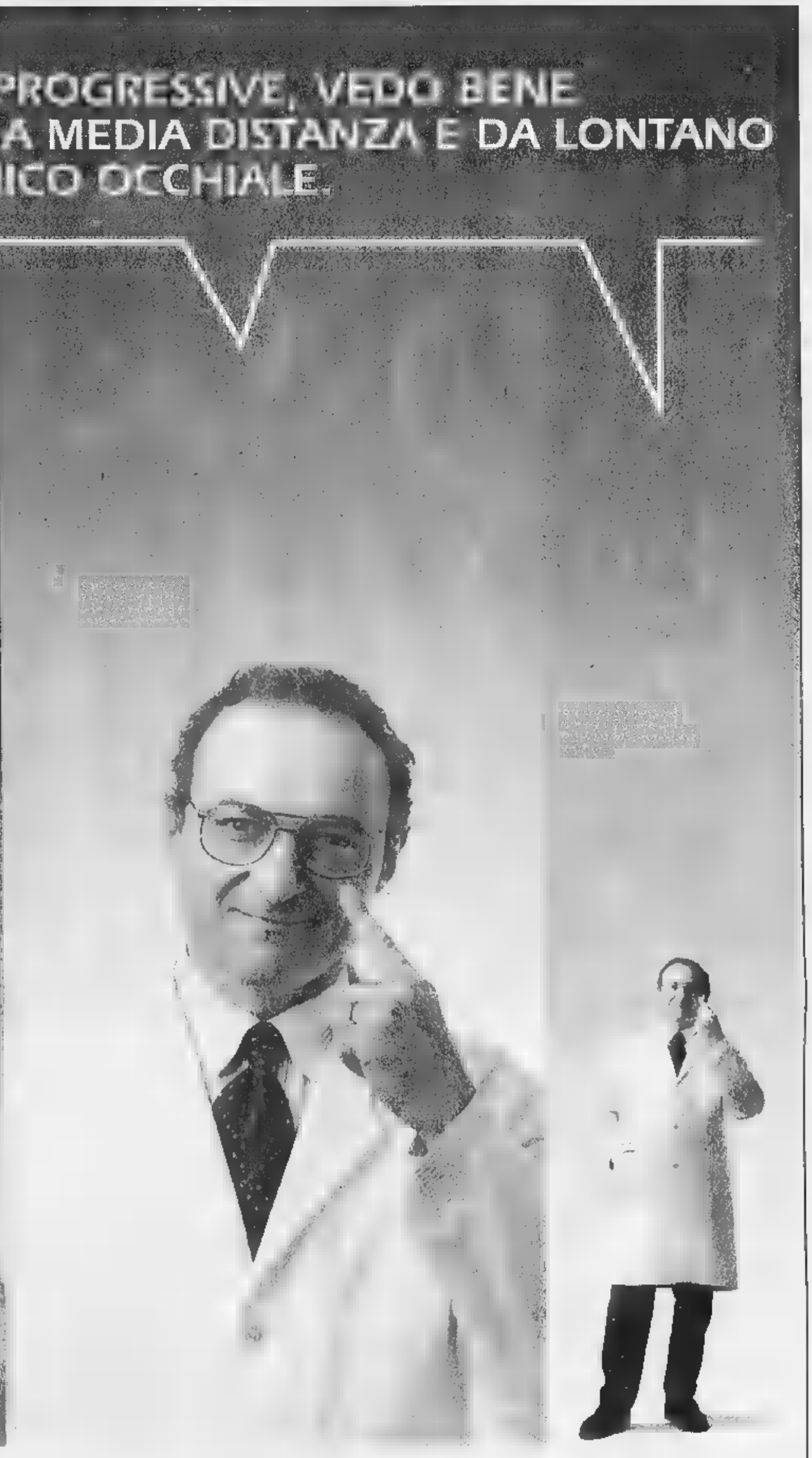

ADOTTATELE ANCHE VOI, E RICHIEDETE
OCCHIALI CON LENTI PROGRESSIVE
PRESSO I CENTRI OTTICA STIEVANI DEL PIEMONTE.

OTTICA STIEVANI

TORINO
Largo Giachino, 95
Corso G. Cesare, 101/B
Corso Traiano, 8/C
Corso Racconigi, 186
Via S. Francesco d'Assisi, 14
Corso Francia, 387 bis

BIELLA - Via Torino, 57
CHIVASSO - Via Po, 7
PINEROLO - Via Oberdan, 1
CIRIE' - Via Lanzo, 42
ORBASSANO - Via S. Rocco, 7
CHIERI - Via Vittorio Emanuele, 34
FOSSANO - Piazza Battuti Rossi, 1

ALBA - Piazza Garibaldi, 4/C
ALESSANDRIA - Via Migliara, 37
AOSTA - Via De Tillier, 13
TORTONA - Via Emilia, 193
SALUZZO - Piazza Vineis, 9
MONDOVI - Via Piandellavalle, 18
NOVARA - Piazza Cavour

Più convenienza su tanti prodotti di qualità. Alla Coop tutta la tua spesa è spesa bene. Sino al 21 marzo.

COLOMBA MAINA
gr. 600
1 pezzo 4.790 *(5.322 il kg.)* 3 pezzi **9.580**

CAFFÉ CLASSICO SAC
gr. 250 x 2
1 pezzo 8.240 *(10.987 il kg.)* 3 pezzi **16.480**

OLIO EXTRAVERGINE ANTICHI OLIVI - cl. 75
1 pezzo 6.890 *(6.124 il lt.)* 3 pezzi **13.780**

PASSATA DI POMODORO POMODORISSIMO - gr. 700
1 pezzo 1.740 *(1.657 il kg.)* 3 pezzi **3.480**

FAGIOLI VALFRUTTA
borlotti o cannellini - gr. 250 x 3
1 pezzo 2.940 *(2.613 il kg.)* 3 pezzi **5.880**

BIRRA HENNINGER
cl. 66
1 pezzo 1.470 *(1.485 il lt.)* 3 pezzi **2.940**

VINO BARBERA D'ASTI TERRE DA VINO - cl. 75
1 pezzo 5.940 *(5.280 il lt.)* 3 pezzi **11.880**

BURRO ORO BIRAGHI
gr. 250
1 pezzo 3.600 *(9.600 il kg.)* 3 pezzi **7.200**

PARMIGIANO REGGIANO PARMAREGGIO - gr. 125
1 pezzo 4.990 *(26.613 il kg.)* 3 pezzi **9.980**

FORMAGGIO LINDENBERGER
gr. 150
1 pezzo 4.500 *(20.000 il kg.)* 3 pezzi **9.000**

INVERNIZZINA
gr. 200
1 pezzo 3.200 *(10.667 il kg.)* 3 pezzi **6.400**

PATATE FRITTE FINDUS
gr. 450
1 pezzo 2.360 *(3.496 il kg.)* 3 pezzi **4.720**

BAGNOSCHIUMA BALAY
sandalo o vaniglia - ml. 500
1 pezzo 4.990 *(6.653 il lt.)* 3 pezzi **9.980**

UOVO AL LATTE NUNZIATA
gr. 230
1 pezzo 5.990 *(17.362 il kg.)* 3 pezzi **11.980**

PASTA DI SEMOLA COOP
gr. 500
1 pezzo 890 *(1.187 il kg.)* 3 pezzi **1.780**

OLIO DI SEMI DI MAIS COOP
lt. 1
1 pezzo 2.790 *(1.860 il lt.)* 3 pezzi **5.580**

TONNO NOSTROMO
in olio di oliva - gr. 160 x 2
1 pezzo 4.990 *(10.396 il kg.)* 3 pezzi **9.980**

ACQUA FRIZZANTE SAN BENEDETTO - lt. 1,5
1 pezzo 790 *(351 il lt.)* 3 pezzi **1.580**

VINO PINOT CHARDONNAY PASQUA - bianco o rosé - cl. 75
1 pezzo 6.290 *(5.591 il lt.)* 3 pezzi **12.580**

YOGURT VIPITENO
alla frutta - gr. 125 x 2
1 pezzo 1.430 *(3.813 il kg.)* 3 pezzi **2.860**

MOZZARELLA SANTA LUCIA
gr. 125
1 pezzo 2.210 *(11.787 il kg.)* 3 pezzi **4.420**

FORMAGGIO GRATTUGIATO BIRAGHI - gr. 100
1 pezzo 2.570 *(17.133 il kg.)* 3 pezzi **5.140**

FORMAGGIO PHILADELPHIA
gr. 62,5 x 2
1 pezzo 2.300 *(12.267 il kg.)* 3 pezzi **4.600**

2 PIZZE MARGHERITA COOP
gr. 520
1 pezzo 6.850 *(8.782 il kg.)* 3 pezzi **13.700**

ALLUMINIO PER ALIMENTI DOMOPAK - mt. 8
1 pezzo 2.290 3 pezzi **4.580**

SHAMPOO ANTICA ERBORISTERIA
ml.250
1 pezzo 3.290 *(8.773 il lt.)* 3 pezzi **6.580**

SCONTO 33%

GORGONZOLA GIM
anziché 19.900 *il kg.* **13.260**

PECORINO FIOR DI VALLE ARGIOLAS
anziché 17.800 *il kg.* **11.860**

MORTADELLA CASA MODENA
anziché 17.500 *il kg.* **11.660**

SPECK CON PESA GASSER
anziché 21.800 *il kg.* **14.530**

PROSCIUTTO COTTO GRAN PREMIO
anziché 27.800 *il kg.* **18.530**

CONIGLIO NAZIONALE
anziché 11.500 *il kg.* **7.700**

CONIGLIO
anziché 10.500 *il kg.* **7.000**

PETTI DI POLLO
conf. minima kg. 1
anziché 11.500 *il kg.* **7.700**

HAMBURGER DI BOVINO ADULTO
anziché 15.950 *il kg.* **10.680**

FEGATO DI BOVINO ADULTO
anziché 8.950 *il kg.* **5.990**

FEGATO DI VITELLO
anziché 22.900 *il kg.* **15.340**

SALVO EVENTUALE ESAURIMENTO SCORTE

coop LA COOP SEI TU

Peg Perego · FOPPAPEDRETTI · Pampers · Chicco · Plasmon · FISSAN

BABYFARMA

LA QUALITÀ AL PREZZO PIÙ CONVENIENTE

OFFERTA DEL MESE MIBB

▪ Lettino Mibb mod. Ciop (con cassetto ▪ rete a doghe)
Materasso Mec (ortopedico lato estivo - invernale)
Piumone - Paracolpi - Copriletto estivo - Federa - Cuscino antisoffoco
+ Bagnetto legno (art. 167 con cassetti ▪ fasciatoio)

SOLO L. 496.000

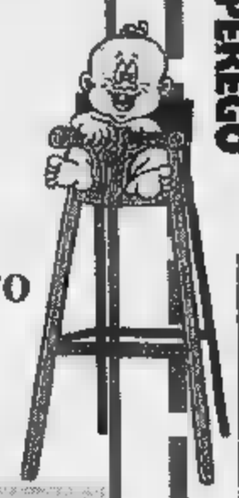

• Lettino Ortopedico Foppa Pedretti (vari modelli)
Materasso Mec (ortopedico lato estivo - invernale)
Piumone - Paracolpi - Copriletto estivo - Federa - Cuscino antisoffoco
+ Carrozzina Bebé Confort
+ Passeggino Bebé Confort
+ Seggiolino Auto 0/18 kg omologato CEE con marsupio

SOLO L. 969.000

Biscotti Nipiol
3 conf. L. 9.990
Omo Frutta Milupa:
paghi 1 predi 3
Su molti alimenti
offerta 3x2
Latte per l'infanzia
▪ prezzi di costo
Pampers Pacco Gigante
OFFERTISSIMA
Pannolini mutandina
L. 9.900

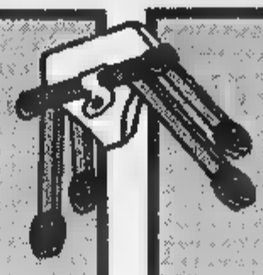

Seggiolino auto
omologato CEE
L. 94.900 0/18 kg
Seggiolino auto
Chicco Little Transist
solo L. 99.000
Passeggino Clik Clak
Chicco con parasole
L. 169.000
Carrozzine
Mobili Fasciatoio-Lettini
a prezzi favolosi
Abbigliamento bimbi
e scarpe scontatissimi

LUNEDI' CHIUSO TUTTO IL GIORNO

Nei giorni feriali vi aiutiamo a montare correttamente il seggiolino auto gratuitamente
A 5 minuti casello GENOVA BOLZANETO
Aperto anche la Domenica dalle 15.30 alle 19.30
AMPIO PARCHEGGIO PRIVATO

BABYFARMA
CENTRO COMMERCIALE
Via B. Parodi, 88 - CERANESI Campomorone GENOVA - Tel. 010/785.73.05

AMPIA ESPOSIZIONE CAMERETTE MIBB, FOPPAPEDRETTI, AZUR E PALI.

Per la pubblicità su
LA STAMPA
PK
publikompass
17100 [redacted]VONA
Piazza G. Marconi 3/5-3/6
Tel. (019) 814.887-811.182
[redacted] GENOVA
Via C. [redacted]. Ceccardi 1/14
Tel. (010) 540.184-592.560

LA STAMPA
SAVONA
E PROVINCIA

LA STAMPA
"IN"
Savona
via Rio Galletto 3
Zona PAIP
Tel. 26.39.10

Giovedì 5 Marzo 1998 SV 37

Redazione: Savona, p. Marconi 3/6, tel. 80.20.81 - Stampa In, tel. 26.39.10

Nel mirino l'offerta di un posto nel Cda Carige. La difesa: «Proposta lecita e trasparente»

Carisa, interrogati Bartolini e Berneschi

Abuso d'ufficio e corruzione i due reati contestati

SAVONA. Riservata-personale. «Caro Bartolini... Ti confermo che non appena la Carisa Spa verrà inserita nel gruppo Banca Carige, sarà mia [redacted] far sì che tu possa essere nominato consigliere della Carige Spa...». Così [redacted] il direttore generale Carige Giovanni Berneschi, in data [redacted] febbraio '96, al presidente della Fondazione Carisa Franco Bartolini.

Una proposta che è stata oggetto di un esposto e che è ora al centro dell'inchiesta Carisa-Carige condotta dal sostituto procuratore Alberto Landolfi, che sta indagando anche sui cda della Fondazione così movimentati da richiedere l'intervento della Digos (indagini che sarebbero però destinate all'archiviazione per la modifica della norma sull'abuso d'ufficio).

Ravvisate, tra le righe della lettera, [redacted] le ipotesi [redacted] corruzione [redacted] abuso d'ufficio, che prenderebbe corpo [redacted] rapportata alla linea pro-Carige «sposata» da Bartolini all'interno del cda della Fondazione nell'ambito della vendita della Carisa alla Banca Toscana (accordo contestato dalla Carige, partner della Carisa [redacted] vantato diritto di prelazione all'acquisto).

Due gli indagati, il mittente e [redacted] destinatario della lettera. Berneschi e Bartolini (assistiti da Umberto Garaventa e da Giovanni Scopesi-Luigi Trucco) sono stati sentiti ieri dal pm. Hanno negato gli addebiti. In li[redacted] [redacted] massima, la loro difesa [redacted] questa: non si trattava di una «proposta indecente», [redacted] anzi di una proposta «assolutamente corretta» [redacted] «trasparente»; [redacted] era indirizzata [redacted] Bartolini in quanto tale, ma al presidente della Fondazione quale figura istituzionale (incidentalmente rivestita in quel momento da Bartolini).

Da palazzo [redacted] Giustizia emergerebbero però perplessità sul tono confidenziale utilizzato nella lettera da Berneschi, che accentuerebbe la personalizzazione del destinatario della proposta. «Normale il "tu"» dice la difesa, «tra persone che sono in rapporti da anni». Quanto ai reati contestati, la corruzione e l'abuso d'ufficio sarebbero giustificati dal ruolo di pubblico ufficiale rivestito da Bartolini, dal conflitto d'interessi, dalla violazione di norme [redacted] dal [redacted]taggio patrimoniale (gettoni di presenza per la partecipazione ai cda Carige).

A palazzo di Giustizia viene anche rimarcata la «riservatezza» che ha contraddistinto la lettera. La difesa: «E' stata inviata da Genova [redacted] Savona, [redacted] modo incontrovertibile, ed è ri[redacted] per due anni nelle [redacted] dei denuncianti». E ancora: «Era già stata prodotta da Carige nell'ambito della causa civile». Nulla di segreto, insomma.

Il collegio difensivo [redacted] soffermа ancora sulla portata della proposta per il posto nel cda. «Banalissima nei casi di fusione di società, ove viene offerto un posto nel cda dell'ente acquirente al presidente dell'ente acquisito, con funzioni di controllo "dall'interno". Una proposta formulata quando tutto era an[redacted] in itinere [redacted] che peraltro non è stata mai attuata». In serata un comunicato. «I vertici Carige si dichiarano pienamente soddisfatti dell'interrogatorio. Il pm ha potuto fare luce sulla verità».

Fabio Pozzo

L'ex presidente della Fondazione Carisa Franco Bartolini e il pm Alberto Landolfi

Storia di un lungo calvario

Dall'ispezione di Bankitalia alla lite «sedata» dalla polizia

SAVONA. Una banca pericolosamente alla ribalta. Da quattro anni [redacted] Carisa è uscita dal protettivo anonimato che circonda tutti gli istituti di credito diventando protagonista della cronaca. Inchieste della magistratura, discussioni furibonde, blitz della polizia nella sede di corso Italia, esposti contro Bankitalia [redacted] ministero del Tesoro. Per gli ambienti ovattati del credito [redacted] serie di imperdonabili figuracce.

Marengo, vicepresidente della Fondazione

Le disavventure della Carisa presero il via nel 1994, con l'ispezione [redacted] Bankitalia che mise in evidenza 200 miliardi [redacted] crediti in «sofferenza». Un termine [redacted] cui le banche catalogano i prestiti che non vengono restituiti facilmente. Secondo [redacted] Banca d'Italia i dirigenti della Carisa si erano fidati troppo [redacted] clienti importanti che da un giorno all'altro [redacted]on erano più solvibili. L'organo di controllo impose quindi alla Carisa di trovare un partner bancario forte e affidabile e poichè la Carige deteneva già il 15 per cento delle quote, la vendita di un ulteriore [redacted] per cento sembrò quasi inevitabile. La Carisa p[redacted] ormai incanalata verso l'assorbimen[redacted] sotto il marchio genovese.

La spinta successiva [redacted] arrivata dal governo, con la direttiva Dini che ha imposto a tutte le [redacted] [redacted] risparmio la dismissione delle quote di maggioranza entro [redacted] 1999. Un meccanismo destinato a provocare l'aggregazione fra le banche più piccole [redacted] alla creazione di grandi cartelli del credito. Ancora una volta la scelta sembrava obbligata perchè i genovesi detenendo il [redacted] per cento delle quote potevano vantare un diritto di prelazione sulle ulteriori vendi[redacted] di azioni. Il presidente della Fondazione Franco Bartolini nel settembre del 1996 imboccò con decisione questa linea, annunciando l'imminente cessione a Genova [redacted] restante 11 per cento. Contro ogni aspettativa, si verificò la sollevazione del Consiglio della Fondazione guidata da Silvio Riolfo Marengo. Il presidente venne messo in minoranza e di fatto destituito dai poteri. Il vicepresidente prese il comando delle operazioni incaricando [redacted] società commerciale di trovare acquirenti. Dopo due mesi di studio spuntò [redacted] sorpresa la Banca To[redacted] con un'offerta da 216 [redacted]iliardi. Venne subito stipulato un contratto che tuttavia [redacted] ha mai ottenuto l'autorizzazio[redacted] di Bankitalia [redacted] ministero del Tesoro. Nel frattempo i genovesi hanno avviato numerose cause, chiedendo i danni al Consiglio della Fondazione. Di fatto il contenzioso giuridico ha bloccato tutto.

Lo scorso autunno, quando la situazione di stallo si protraeva da oltre 15 mesi, è maturato un nuovo colpo [redacted] scena. Alcuni consiglieri della Fondazione (fra cui Zunino [redacted] Pasquale) hanno deciso di puntare alla stipula di un contratto con la Carige. Una scelta che [redacted] stata motivata dalla necessità di arrivare in tempi stretti alla vendita della banca per acquisire risorse da investire. Il [redacted] blitz [redacted]mbrava destinato [redacted] concludersi con successo ma l'improvvisa malattia del consigliere Veirana ha costretto la Fondazione a sospendere la vendita. [e. b.]

Caccia al bottino

Caso Rinino prorogate le indagini

SAVONA. Sono state prorogate di sei mesi le indagini sul «caso Rinino». Il supplemento d'inchiesta è stato chiesto [redacted] ottenuto dal procuratore della pretura Maurizio Picozzi.

L'indagine verte sul più famoso «colpo» di cui [redacted] è autoaccusato Renato Rinino, il ladro savonese già condannato per reati specifici. Si tratta del fur[redacted] a St. James Palace, residenza reale inglese, dove avrebbe rubato diversi oggetti preziosi appartenenti al principe Carlo d'Inghilterra.

Rinino si è autoaccusato, non rivelando però dove ha nascosto il bottino, che [redacted] origine avrebbe docuto essere [redacted] di scambio per un «perdono» della magistratura inglese. Un bottino sul quale sono incentrate ora le ricerche [redacted] Scotland Yard e della squadra mobile di Savona, coordinata dal procuratore. E la proroga deve [redacted] letta proprio sotto questo profilo: più tempo per recuperare il maltolto. [f. p.]

La tragedia [redacted] Millesimo sull'autostrada, vittima uno slavo che abitava a Varazze

Muore al primo giorno di lavoro

Ucciso a diciannove anni da un infarto nel cantiere

MILLESIMO. Un giovane operaio che stava lavorando in un cantiere del raddoppio dell'autostrada Savona-Torino, nel tratto compreso tra Millesimo e Roccavignale, è morto, forse stroncato da un infarto.

La vittima è Zyonko Djordjevic, 19 anni, di origine jugoslava, ma residente, insieme [redacted] la famiglia, in via Pero 184, a Varazze. Il ragazzo, dipendente della ditta «Cement-Bit» di corso Ricci, [redacted] Savona, che opera nel settore delle costruzioni edili stradali, era al suo primo giorno di lavoro.

Il tragico episodio si è consumato nel tardo pomeriggio di ieri. Erano da poco trascorse le 17 quando l'operaio, che stava effettuando [redacted] lavoro su di un'impalcatura, ad un altezza di una trentina di metri, nei pressi del viadotto «Rivere», si è sentito male. A dare l'allarme sono stati i colleghi che hanno visto il loro compagno accasciarsi a terra. Immediato l'intervento della Polstrada di Carcare, dei vigili del fuoco del [redacted]istaccamento di Cairo Montenotte e dei militi della pubblica assistenza di Millesimo.

Ma le operazioni di soccorso si sono rivelate assai difficili. La zona, infatti, è alquanto impervia e raggiungerla con i mezzi consueti [redacted] stato impossibile. Pertanto è stato subito allertato il nucleo elicotteristico dei vigili del fuoco di Genova che avrebbe provveduto a issarlo a bordo del velivolo con il «taboga», la speciale barella utilizzata soprattutto per i soccorsi [redacted] montagna. Ma al loro arrivo, per il ragazzo, purtroppo, non vi era ormai più nulla da fare. Il suo cuore aveva cessato di battere.

L'elicottero del vigili del fuoco è stato impegnato nei soccorsi all'operaio

Il cadavere è stato trasferito all'obitorio dell'ospedale di Cairo Montenotte alle 19,30 non appena è stata concessa l'autorizzazione e dopo [redacted] pri[redacted] accertamento da parte del medico legale. Non vengono escluse le ipotesi che la morte sia stata causata da un'influenza malcurata [redacted] da una congestione: sarà l'autpsia a chiarire ogni dubbio. Il cantiere è stato posto sotto sequestro.

Una storia drammatica che si è consumata sotto lo sguardo attonito di numerosi colleghi che, in preda alla disperazione, hanno immediatamente dato l'allarme. Ma, nonostante i soccorsi il giovane jugoslavo non ce l'ha fatto. Il [redacted] sogno, quello di aver finalmente trovato un lavoro dopo tanti, inutili tentativi, è durato solamente un giorno. [l. b.]

IL CASO

UN FULMINE A CIEL SERENO

Su problemi come Acna, ex Agrimont e Vetr.I. Dego chiama in causa anche enti locali e industriali

Nella Cisl Timori si dimette e sbatte la porta

Il segretario provinciale dei chimici lancia accuse al sindacato

CAIRO [redacted] Fi[redacted] Timori, segretario provinciale generale della Flerica Cisl, ha presentato ieri le proprie dimissioni. Un fulmine [redacted] ciel [redacted]reno in uno scenario di vertenze che non è mai stato così delicato, tanto che viene spontaneo chiedere al sindacalista se, ora, [redacted] suo non potrebbe [redacted] giudicato [redacted] un atto irresponsabile.

Fiorenzo Timori segretario provinciale della Flerica-Cisl Il sindacato dei lavoratori chimici

«Quello [redacted] rimettersi in discussione, prendendo atto di certe realtà e dei limiti di certe situazioni è un [redacted] [redacted] solo democratico ma, in questo momento, necessario. Cosa che, immagino - afferma Timori - possa essere difficile da capire per certi colleghi abbarbicati sui loro "troni" nonostante scenari che rischiano di minare la credibilità del sindacato e di certe linee di non dialo[redacted] tenacemente mantenute».

Ancora Timori: «E' avvilente vedere un accordo, come quello firmato 4 anni fa per le aree ex Agrimont, raccogliere risultati così ridotti e rendersi conto che gran parte della responsabilità arriva proprio da quegli enti locali, primo fra tutti il Comune di Cairo che, invece, avrebbero dovuto appoggiare quelle soluzioni. O situazioni come quella della Vetr.I, dove il futuro di un'azienda [redacted] messo in discussione dal muro contro muro voluto da alcuni residenti, per non parlare dell'Acna dove, dopo 10 anni, non [redacted] [redacted] ancora in grado di dire quale sarà [redacted] futuro del sito e come dovrà avvenire concretamente la bonifica».

Ma, nella delusione del segretario della Flerica, c'è posto anche per l'atteggiamento di quel sindacato «che sbandiera attività di rapporti unilaterali solo come slogans da campagna elettorale, mentre nella realtà non esistono progetti unitari o attività congiunte. [redacted] poi ci si stupisce se nascono movimenti alternativi».

Accuse durissime che, pur sottolineando come la decisione [redacted] derivi da problemi interni, non risparmiano neumeno l'Unione Industriali «con la quale vi è un buon rapporto che, però, dovrebbe essere più costruttivo e propositivo e non limitarsi ad azioni di tamponamento, tipo il firmare provvedimenti [redacted] mobilità».

In definitiva, dimissioni che saranno discusse martedì pro[redacted]imo, dal Consiglio generale provinciale della Cisl, e che vogliono essere un atto d'accusa [redacted] l'impoverimento del sindacato il quale rischia, ormai, di essere relegato ad un ruolo di semplice «toppa» per calzoni troppo sdruciti.

Mauro Camoirano

[redacted] DI [redacted]

Un forno da 25 miliardi

C'è molta attesa per la riunione, in programma oggi, della Conferenza dei servizi che dovrà discutere il progetto di realizzazione di [redacted] elettrodotto [redacted] di una sottostazione elettrica per alimentare gli impianti dello stabilimento Vetr.I. di Dego. Un'opera che ha sollevato un vespaio di polemiche da parte del comitato «Prassoneta per l'ambiente» che ha chiesto modifiche al progetto iniziale allo scopo di scongiurare problemi di sicurezza e di salute che [redacted] possano collegare alla presenza dell'elettrodotto.

In attesa dei risultati della riunione, nel corso della quale verranno esaminati i piani di intervento, proseguono intanto i lavori di rifacimento e ammodernamento del forno «12» che avevano preso avvio alla fine del dicembre scorso. Un'opera che, secondo i programmi, dovrebbe concludersi entro la seconda metà del [redacted] e che complessivamente ha comportato un investimento di circa 25 miliardi.

Il progetto dovrebbe permettere una maggiore flessibilità e una migliore qualità dei prodotti. Condizioni queste, accolte in maniera favorevole dal sindacato il quale ha chiesto precise garanzie anche per i lavoratori dell'indotto, che fanno ben sperare per il futuro della fabbrica deghese, cui fa capo anche l'ex Valbormida di Carcare, nonostante [redacted] contrazione dei prezzi e la crisi del settore. [l. b.]

Savona: l'incidente l'altra notte in via Torino

Caccia al furgone pirata Danneggiate quattro auto

SAVONA. Quattro macchine gravemente danneggiate. Sono il bilancio [redacted] un incidente stradale avvenuto l'altra notte in via Torino, provocato da un autoveicolo pirata, probabilmente un furgone.

L'episodio, sul quale sono ora in corso indagini dei carabinieri, è avvenuto poco dopo le 4. Secondo i primi accertamenti, il furgone procedeva in direzione centro quando all'altezza dell'ex sede della Motorizzazione ha sbandato finendo contro le macchine che erano posteggiate sul lato della strada: una Excort Ghia, una Lancia Prisma 1600, [redacted] Wolkswagen Golf e [redacted] Rover.

Il conducente dell'autoveicolo non si è fermato e, ripreso [redacted] controllo della guida, ha proseguito la sua marcia. Dopo poche decine di minuti, [redacted] pattuglia dei carabinieri ha fermato un'auto che procedeva [redacted] zig-zag. Gli accertamenti hanno fatto escludere che potesse trattarsi del veicolo coinvolto nell'incidente di via Torino sulle cui [redacted] vengono avanzate due ipotesi.

La prima è che il conducente fosse ubriaco; la seconda è che abbia perso il controllo della guida a causa di un guasto ai freni. Le indagini dei carabinieri sono proseguite per tutta la giornata. Pochi gli indizi in possesso alle forze dell'ordine. L'unico indizio è il colore del furgone che, stando alla tracce di vernice lasciate sulla carrozzeria delle auto tamponate, dovrebbe [redacted] bianco.

La [redacted] settimana, sempre di notte, [redacted] furgone pirata si era schiantato contro un camion fermo sul lato della strada, in via Piave. L'urto era stato violento. Le sponde del camion [redacted] crollate addosso a un uomo che si trovava sul marciapiede, ferendolo gravemente. Il pedone, dopo le prime [redacted] all'ospedale San Paolo, era [redacted] trasferito al San Martino con [redacted] elicottero dei vigili del fuoco di Genova. [c. v.]

In attività il cantiere per realizzare l'interconnessione tra le autostrade

La nuova autostazione di Zinola

Traffico più agile, addio barriera di Altare

Cantieri aperti a Zinola per i lavori di interconnessione tra le autostrade Genova-Savona, Savona-Ventimiglia e Savona-Torino.

Il progetto, a cui attuazione è stata affidata a fine dicembre alla ditta Bonatti, ha preso avvio in questi giorni, dopo una lunga serie di interventi legati al necessario spostamento di varie tubature e alle condotte collegate al depuratore di Zinola.

Con la costruzione di una nuova autostazione a Zinola, secondo i responsabili della società che gestisce la Sv-To «oltre a migliorare lo svincolo di Savona, si consentirà agli utenti di imboccare l'autostrada in direzione del capoluogo piemontese senza dover essere costretti ad una doppia sosta ai caselli». E spiegano: «Un intervento che comporterà evidenti vantaggi in termini di tempo e un conseguente decongestionamento del traffico indotto sino al porto di Vado Ligure».

Un progetto ambizioso che, in base al programma, avrà un costo di circa 25 miliardi. Somma che sarà per intero a carico del gruppo «Autostrade Spa», come già anticipato e assicurato all'inizio dello scorso anno dai funzionari dell'A6. Non solo, sono sono la realizzazione dell'interconnessione fra le tre autostrade, che coprono tutto il territorio regionale, si provvederà anche all'abbattimento della barriera di Altare.

Insomma, un'opera che dovrebbe migliorare la viabilità e il traffico autostradale savonese con immediati riflessi su quelli dell'intera Liguria.

Difficile, almeno sino a questo momento, stabilire i tempi necessari per l'ultimazione dell'opera, cui si aggiunge quella relativa al raddoppio di alcuni tratti dell'autostrada Savona-Torino.

E, proprio in tema di raddoppio, proseguono i lavori per la realizzazione dei nuovi tracciati a Millesimo e nel tratto compreso tra Mondovì e Fossano.

Per quanto riguarda i quattro lotti di Millesimo - progetto che aveva sollevato accese polemiche da parte degli abitanti di Marconi e via Verdi e che successivamente è stato in parte modificato - i costi previsti si aggirano complessivamente sui 210 miliardi e dovrebbero concludersi entro la fine del '99; mentre per quanto concerne i tre lotti compresi tra Mondovì e Fossano la spesa è di 220 miliardi.

Un progetto per attuare il quale, in totale, si rende necessario l'impiego di un migliaio di lavoratori, equamente suddivisi tra Liguria e Piemonte. Insomma, sono piano di intervento che ha notevoli riflessi, oltre naturalmente a quelli relativi al miglioramento della viabilità, anche sotto il profilo occupazionale.

Dicono ancora alla società della Sv-To: «In questo modo viene soddisfatto degli obiettivi della legge del '93 che, nel disporre il finanziamento a favore dell'autostrada, si è anche proposta, fra l'altro, di alleviare il grave problema dell'occupazione che, in questi ultimi anni, ha assunto nel comprensorio savonese dimensioni ancor più preoccupanti».

Lucia Bartocco

La ruspe stanno aprendo le prime «strade di cantiere» per realizzare la autostazione di Zinola

Tensione fra Ulivo e Rifondazione

Renzo Brunetti approda all'Udr

SAVONA. Renzo Brunetti aderisce all'Udr, i Verdi candidano il sindaco Suetta e si complica l'alleanza pds-Rifondazione.

BRUNETTI NELL'UDR. Il noto avvocato ha partecipato nei giorni scorsi alla convention dell'hotel Universo di Roma che ha sancito il patto fra l'Unione repubblicana e il movimento di Francesco Cossiga. L'avvocato Brunetti è apparso persino in televisione accanto al «picconatore».

I VERDI. La portavoce dei Verdi Susy Varaldo in un comunicato stampa ha annunciato di aver chiesto al professor Giampiero Suetta la disponibilità a candidarsi sindaco di Savona.

I DUBBI. Giorni decisivi per l'accordo fra Ulivo e Rifondazione. I difficili rapporti a livello nazionale e l'uscita dei comunisti della giunta di Firenze stanno incrinando i rapporti fra Rifondazione e pds. Anche i «cespugli», del resto, per avere più spazio sperano che l'alleanza venga rinvista al secondo turno.

PDS. Il segretario Roberto De Cia sceglierà il capolista fra Magliotto, Tortarolo e Aglietto.

SOCIALISTI. Domani alle 21 all'hotel Riviera Suisse si riunirà la Costituente socialista, primo passo verso la ricomposizione del vecchio partito. Un progetto per superare la diaspora degli Anni '90. **[e. b.]**

NOTIZIE FLASH

TRIBUNALE

Due savonesi a giudizio per detenzione di droga

E' stato rinviato a giudizio Giampiero Bua, anni, via Bruzzone. Sarà processato il 28 maggio per la detenzione di grammi di eroina e per picchiato un poliziotto al momento dell'arresto. A giudizio anche Roberto Inconis, 20 anni, via Santuario, accusato di detenzione di 4 grammi di cocaina e 5 di hashish. **[f. p.]**

CRONACA

Marito «scontento» Erano due i difensori

L.D. il marito che ha patteggiato 10 mesi dinanzi al gip per maltrattamenti alla moglie era tutelato da due difensori. La procura speciale per il patteggiamento stata affidata all'avvocato Adolfo Ghirardi. Al suo fianco, il collega Roberto Suffia. **[f. p.]**

CULTURA

Designate le vincitrici del premio «Voci di donne»

Tre vincitrici e un premio speciale per il letterario «Voci di donne», promosso dalla Provincia di Savona e riservato alla narrativa femminile. Al primo posto Maria Luigia Ronco Valentini di Roma; al secondo Consolata Lanza di Torino; al terzo posto Fiorella Borin di Venezia. La giuria ha inoltre assegnato un premio speciale della Consulta femminile a Milena Milani di Savona. **[f. p.]**

PROCURA

Due rinforzi per la sezione del Corpo Forestale di Stato

E' stata potenziata con due nuovi ufficiali di polizia giudiziaria la sezione del Corpo Forestale di Stato presso la procura della pretura. Gli agenti sostituiscono altrettanti colleghi andati in pensione. **[f. p.]**

URBE

Casolari minacciati da un incendio boschivo

Incendio di bosco, l'altra notte, sulle alture di Urbe. Le fiamme, di origini dolose, hanno minacciato alcuni casolari: i vigili del fuoco hanno dovuto lavorare un paio di ore per avere ragione del rogo. **[c. v.]**

ASSISTENZA

Congresso della «Cna» a palazzo della Provincia

Sabato alle 9,30 a palazzo Nervi prenderà il via l'assemblea provinciale della Cna, la confederazione nazionale degli artigiani. Verrano discussi i problemi principali dell'economia savonese. Al termine dei lavori sarà rieletto il nuovo presidente della Cna. Sembra quasi scontata la riconferma di Giampiero Salati. **[e. b.]**

Progetto del Comune

Via i parcheggi dalla piazza di Legino

SAVONA. Il Comune modifica la piazza di Legino. Il borgo antico del quartiere verrà rinnovato con la sistemazione del sagrato della chiesa di Sant'Ambrogio. Il progetto prevede importanti novità anche per quanto riguarda la viabilità. Innanzitutto verranno eliminati i parcheggi per realizzare una grande aiuola centrale che servirà anche per imporre agli automobilisti la circolazione in rotatoria. Gli attuali giardini, in condizioni di grave abbandono, lasceranno il posto ad una pavimentazione in pietra. Verranno salvaguardati solo gli alberi. Per quanto riguarda i posteggi, il Comune ha previsto un recupero di posti nella zona adiacente allo stadio Bacigalupo. Un particolare poco gradito ai leginesi.

Novità anche per quanto riguarda le aree di via Piave. Comune e Italgas dopo anni di cause in tribunale sono vicini alla stipula di una convenzione che consentirà al Comune la realizzazione di un grande parcheggio. **[e. b.]**

Nel mirino l'officina

Altro furto alla «Devasini» di via Nizza

SAVONA. Nuovo furto ai danni della concessionaria «Devasini» in via Nizza. Questa volta i «soliti ignoti» non hanno razziato ricambi per motorini come era successo due notti fa, ma si sono accontentati di compressore e altri attrezzi utilizzati nell'officina meccanica. Secondo i primi accertamenti, i ladri hanno tagliato la rete di recinzione e forzato un lucchetto, per entrare nei locali.

Un furto si è verificato anche nel negozio Stereo Più alla galleria commerciale: rubata la valigetta, contenente un personal computer, del figlio del proprietario della ditta. Ancora borseggi sugli autobus dell'Acts. L'ultimo episodio su una corriera della linea 5 che collega la città con Albissola. Una donna, R.E., 69 anni, è stata derubata del portafogli. Tentativo furto in via Firenze nella casa di V.O., anni: i ladri sono stati disturbati e costretti alla fuga. A Santuario sparito il portafogli dal camion di un taglialegna, Franco P., 40 anni, di Savona. **[c. v.]**

Indagine sui ticket restaurant per verificare i pasti dei dipendenti

Gli 007 del manager Cuneo adesso controllano le mense

SAVONA. L'Asl verifica i buoni mensa dei dipendenti. Questo l'ultimo incarico dell'ufficio ispettivo a cui il manager Cuneo affida sempre i compiti più delicati.

Gli 007 dell'Asl nelle prossime settimane dovranno passare in rassegna i tabulati dei tickets restaurant, le schede che danno diritto ai dipendenti a mangiare nei locali convenzionati. Tuttavia i dipendenti hanno diritto al buono mensa solo quando effettuano il rientro pomeridiano, in pratica solo due giorni alla settimana. L'ufficio ispettivo istituirà controlli di tipo preventivo. Verificando l'orario di ogni dipendente, i buoni mensa verranno assegnati solo quando è previsto il rientro in ufficio.

L'ufficio degli ispettori è attivo anche sul fronte del recupero ticket. Gli 007 stanno verificando innanzitutto che le tariffe vengano riscosse correttamente, sia per quanto riguarda le prestazioni di pronto soccorso, sia per le visite ambulatoriali, sia per gli esami di laboratorio. Inoltre l'Asl ha avviato il recupero dei ticket che non erano stati versati negli ulimi anni. I mancati contribuenti verranno rintracciati attraverso il nunero della tessera sanitaria consegnata al momento di prenotare la visita. Infine i controlli riguardano la fatturazione delle prestazioni che l'Asl dispensa agli assistiti di altre province. In fermento anche i medici di famiglia per i controlli sulle prescrizioni farmaceutiche: «Se vogliamo che i medici evitino i ricoveri sistematici in ospedale - sostiene Renato Giusto - è impensabile che vengano contestate le prescrizioni farmaceutiche». **[e. b.]**

TRAFFICO

Primo sì per il Piano Aci

Il Piano del traffico ha passato il vaglio della Commisione consiliare. Il primo ostacolo è stato superato con difficoltà e solo l'astensione del pds ha consentito alla maggioranza di approvare la pratica che verrà presentata domani in Consiglio comunale. Le polemiche non sembrano per nulla sopite: il Piano elaborato dall'Aci è troppo generico per risolvere i problemi della viabilità. Intanto il Comune sta esaminando le statistiche che emergono dai vari settori per valutare l'andamento dei servizi. Per quanto riguarda i pasti della scolastica si registra un aumento del 7 per cento. Identico incremento anche per i beneficiari dei trasporti scolastici. La biblioteca segnare un trend positivo, sia per il di utenti (12 per cento), sia per il dei volumi consultati. Inprogresso la pinacoteca che dopo il trasferimento sul Priamar fa segnare un incremento di visitatori del 66 per cento. **[e. b.]**

LETTERE AL GIORNALE

Un paziente ringrazia primario e Corona

Egregio prof. Riccardo Pellicci, primario dell'ospedale Santa Corona, permetta prima di rientrare a Torino di esprimerle i mie sentimenti di gratitudine per essere stato curato e assistito nel reparto, in occasione di un recente ricovero per un intervento chirurgico.

Si parla assai spesso di tante cose che non funzionano nella sanità o che dovrebbero funzionare meglio; è maggior ragione quindi, mi in obbligo di dirLe il mio grazie per come ho vissuto persona anziana un'esperienza complessa come un ricovero in ospedale.

In estrema sintesi le dirò che da lei mi sentito protetto e rassicurato malato, con un trattamento che non ho sentito rivolto a un caso clinico, ma a una persona in e ossa, nel rispetto di ansie e limiti tipiche di un paziente.

Mi farebbe piacere esprimere questi apprezzamenti anche ai suo collaboratori, personale medico e paramedico, che ho visto efficacemente impegnati al servizio ai malati, come regola della loro scelta di professione, in ogni giornata di lavoro. Complimenti davvero anche a loro. Grazie di cuore, caro professore, e buona fortuna!

William Sabatini
Torino

Immigrati Albenga Opinioni

Non capisco l'insofferenza e le lamentele degli albenganesi nei confronti degli immigrati. Han sempre votato per la sinistra? E ora di cosa si lamentano? Dovevano pensarci prima.

Gianni Aonzo
Spotorno

Festival del mandolino un successo

In un articolo riguardante il Comune di Varazze scritto il 22 febbraio scorso viene preso come esempio di negatività il Festival del Mandolino che si è svolto a Varazze.

volendo entrare nelle vicende politiche, essendo un amante della musica mi ritengo in dovere di spendere due parole a favore di uno strumento totalmente italiano, quale mandolino.

La manifestazione ha avuto un vasto seguito di pubblico nei concerti svoltisi nell'oratorio di San Bartolomeo e al Kursaal Margherita.

La presenza di musicisti di elevata preparazione tecnica e provenienti da tutta Europa e Sud America ha, oltre che elevato il valore musicale, perdi far conoscere la cittadina di Varazze e pubblicizzare suo nome su riviste specializzate nel settore in tutto il do.

Riconoscendo pure il valore dello sport, non accetto da un gruppo politico, magari poco informato, critiche e denigrazioni su questa manifestazione riuscita.

Io spero che l'anno prossimo il Festival venga riconfermato e rilanciato maggiori possibilità economiche, magari in concomitanza di qualche manifestazione sportiva. Lo sport non è arte?

Guido Lacqua
Varazze

Scrivere a La Stampa, piazza Marconi 3/6, Savona
Per i fax: 019/810.971

NUMERI UTILI

(tutta la provincia)

118 Savona Soccorso

GUARDIA

Notturna (dalle 20 alle 8), prefestiva e festiva (dalle ore 14 del sabato alle ore 8 del lunedì):
Distretto Savona: telefono numero verde 167.556.688 (da Varazze a Spotorno).
Distretto Pietra Ligure: telefono num. verde 167.556.688 (da Noli a Borghetto).
Distretto di Albenga: telefono num. verde 167.556.688 (da Carisio ad Andora).
Distretto di Cairo Montenotte e Valbormida: telefono verde

DI

Sono turno dalle ore 8,30 alle ore 19,30:
Della Ferrera, corso Italia 153, tel.

Neri, via San Lorenzo 55, tel. 850.473.
Sestiona, via Paleocapa 147, tel. 829.803.
Il servizio notturno viene garantito dalle 19,30 alle 8,30 dalla farmacia:
Della Ferrera, c.so Italia 153, tel.827.202.
Sono inoltre reperibili:
ALASSIO
Bonavia, corso Veneto 3, tel. 640.606.
Comunale, via Mikte Ignoto, tel. 53.007.
Fontana, via Biglieti 24, tel. 481616.
ALBISOLA SUPERIORE
San Nicolò, via Turati 7, tel. 469.910.
ET S. SPIR
Franchi, via Colombo 15, tel. 970.038.
CAIRO
Rodino, via Portici 31, tel. 505.454.
Nan, via Libertà 3, tel. 990.032.
Comunale, via Ghiglieri 6, tel. 692.670.
LOANO
Superiore, via dei Gazzi 12, tel. 667.003.
MILLESIMO
Saroldi, piazza Italia 45, tel. 585.650.
NOLI
Monte Ursino, corso Italia 10, telefono 748.936.
PIETRA LIGURE
Soccorso, via Battisti.
Finadri, p. della Basilica, tel. 629.035, garantisce anche il servizio notturno.
Bermano, via Diaz 2, tel.
VARAZZE
Trincheri, corso 45, tel. 934.652.

STATO CIVILE

SAVONA 4 MARZO
NATI. Nessuno.
MATRIMONI. Nessuno.
MORTI. Costantino Dasso, 76 anni, Sestri Levante, via Soccorso. Trasporto diretto questa mattina 9. Agostino Molinari, anni, Quiliano, via Rocco. Trasporto questa mattina alle 10. Vincenza Martinotti, 93 anni, Albisola Superiore, via Carmo. Trasporto diretto que mattina 11. Vincenzo Ierardi, anni, Vado Ligure, via Mathon. Trasporto diretto questa mattina alle .
ATTIVITA'
Collocamento di Cairo Montenotte viene effettuata la selezione di un necroforo che verrà utilizzato a tempo determinato (due mesi) dal Comune di Carcare. La chiamata è prevista per il marzo. Al Collocamento di Cairo, sempre il 10 marzo, è in programma la selezione di un impiegato d'ordine che verrà utilizzato per due mesi dal Comune di Carcare.
di Collocamento di Albenga, invece, è prevista la chiamata di un cuoco che verrà utilizzato part-time (18 alla settimana) dall'Istituto Trincheri. Coloro che sono interessati dovranno presentarsi agli sportelli con libretto di lavoro e tesserino

DA NON PERDERE

La rianimazione al S. Paolo

«Il centro di rianimazione del San Paolo». Questo il tema che verrà affrontato dal primario di Rianimazione Paolo Bartolini oggi alle ore 17 nella Sala Rossa del Comune. L'incontro è proposto dall'Associazione delle mogli dei medici. **[e. b.]**

Sahara segreto in Ridotto

«Occhi sul mondo. Mali: un Sahara segreto». Questo il titolo della conferenza che terrà domani alle 21 al Ridotto del teatro Chiabrera Giorgio Spazzapan. L'iniziativa è della sezione savonese del Club alpino italiano. **[e. b.]**

VADO LIGURE

Concerto a Villa Groppallo

Il di fiati dell'orchestra del teatro Carlo Felice di Genova si esibirà domani alle 17 a Villa Groppallo. L'appuntamento è curato dal Comune di Vado Ligure e dal Circolo della musica lirica «Rossini». **[e. b.]**

In media aumentano di 300 lire le estere e di 200 le nazionali: ma ci guadagnerà il contrabbando

Sigaretta mia, quanto mi costi in più

Ecco tutti i nuovi prezzi in vigore da questa settimana

E' scattato lunedì scorso l'aumento [illegible] prezzo delle sigarette, uno dei più alti degli ultimi anni: le estere si pagano in media 300 lire [illegible] più, le nazionali 200 (ma i produttori dei tipi Memphis, Golden American, Ms Mild extra e Gauloises Blondes hanno comunque deciso di mantenere i prezzi invariati). Secondo la Federtabaccai, l'aumento favorirà la diffusione [illegible] contrabbando: «Per questo motivo ogni rincaro finisce col danneggiare lo Stato, e questo è paradossale».

ALFA 3300 (+ 300), Alfa box 3400 (+ 300), Alfa filtro 3300 (+ 300), Amadis lights 4100 (prezzo invariato: =), Amadis superfiltre 4100 (=), Amadis ultra lights 4100 (=), Amazone Guaranà 2100 (=), Amsterdamer 4200 (=), Astor filter 5400 (+300), Astor mild k.s.f. 5400 (+300).

BARCLAY k.s.f. 5500 (+300), Barclay ultra lights k.s.f. 5500 (+300), Bastos International legeres k.s.f. [illegible] (+300), Benson [illegible] Hedges (special filter) 5500 (+300), Ben[illegible] & Hedges American Blend 4200 (=), Benson & Hedges special lights k.s.f. 5500 (+300), Bis 3600 (+300), Black Death filter 5500 (+300), Bond Street 5400 (+300), Bond Street 5400 (+300).

CABALLERO 5500 (+300), Caballero lights 5500 (+300), Camel 5500 (+300), Camel filter 5500 (+300), Camel lights 5500 (+300), Camel medium 5500 (+300), Camel mild 5500 (+300), Capri leggera lights 5500 (+300), Capri menthol 5500 (+300), Capri superleggera 5500 (+300), Caprice lights [illegible] (+300), Caprice menthol lights 5500, (+300), Caprice superlights [illegible] (+300), Caprice ultralights 5500 (+300), Cartier Vendome luxury slim 5600 (+300), Cartier Vendome ultra lights 5600 (+300), Chesterfield k.s. 5400 (+300), Chesterfield k.s. filter 5400 (+300), Chesterfield lights filtar 5400 (+300), Chesterfield originals 4900 (+300), Chesterfield originals lights 4900 (+300), Chevignon 5400 (+300), Club 3900 (+200), Colombo k.s.f. 3900 (+200), Cortina super slim ultra lights 5500 (+300), Cortina super ultra lights k.s.f. 5400 (+300).

DAVIDOFF classic 5500 (+200), Davidoff classic slims [illegible] (+300), Davidoff lights 5500 (+200), Davidoff lights slims 5500 (+300), Davidoff magnum 8000 (+600), Davidoff magnum mild Virginia 8000 (+600), Davidoff menthol 5500 (+300), Davidoff mild 5500 (+300), Davidoff ultra slims 5500 (+300), De Bruine 5300 (+300), Diana k.s.f. filter 4000 (+200), Diana leggera slim 4400 (+200), Diana specially mild 4000 (+200), Diana ultra mild [illegible] (+200), Dun[illegible] 5600 (+300), Dunhill International 5800 (+300), Dunhill king size super lights 5600 (+300), Dunhill lights [illegible] (+300), Dunhill special reserve 5600 (+300).

ELITE 4100 (invariate), Ernte 23 5400 (+300), Esportazio[illegible] 3300 (+300), Esportazione filtro 3300 (+300), Esportazio[illegible] lunga 3600 (+300), Eura 4100 (+100), Excellence 5400 (+300).

FINE 100 slim super lights 5500 (+400), Fine 120 L [illegible] (+400), Fine 120 menthol 5600 (+400), Fine 120 Virginia B. 5600 (+400), Fortuna 5400 (+300), Futura 3900 (+200).

GALA 3900 (+200), Gallant filter 5400 (+300), Gauloi[illegible] blondes 5000 (=), Gauloises blondes legeres 5000 (=), Gauloises blondes super legeres [illegible] (=), Gauloises blondes ultra legeres [illegible] (=), Gauloises caporal 4800 (+400), Gauloises filtre k.s. 4200 (=), George Karelias and sons [illegible] (+300), Gitanes blondes 5500 (+300), Gitanes blondes lights 4900 (+300), Gitanes caporal 5300 (+450), Gitanes caporal bout filtre [illegible] (+450), Gold coast full rich flavour 5400 (+300), Gold coast lights 5400 (+300), Golden American classic 4200 (=), Golden American classic lights 4200 (=), Golden American classic superlights 4200 (=).

H[illegible] k.s.f. 5400 (+300)

JOHN Player special king si[illegible] filter 5500 (+300), Jps American blend 4200 (=).

KARELIA lights 4200 (=), Karelia slims 5300 (+300), Kent De Luxe 100's 5500 (+300), Kent k.s.f. 5400 (+300), Kim l. 5400 (+300), Kim menthol leggera 5400 (+300), Kim superl. 5400 (+300), Kim ultra slim leggera 5400 (+300), Kim ultra slim superleggera 5400 (+300).

LIDO 3900 (+200), Lido blu 3900 (+200), Linda 3900 (+200), Linda leggera 3900 (+200), L&M filters 5400 (+300), L&M International 4200 (=), L&M International lights 4200 (=), L&M International ultralights 4200 (+300), Lark filter 5400 (+300), Lord extra 5500 (+300), Lucky Strike 5400 (+300), Lucky Strike k.s.f. 5400 (+300), Lucky Strike lights k.s.f. 5400 (+300).

LE PIU' VENDUTE
[I nuovi prezzi, tra parentesi l'aumento]

MS	[illegible] [+200]
MARLBORO	5500 [+300]
DIANA	4000 [+200]
MARLBORO LIGHTS	5500 [+300]
MERIT	5400 [+300]
MS MILD	[illegible] [+200]
DIANA SM	4000 [+200]
PHILIP MORRIS S. LIGHTS	5400 [+300]
MULTIFILTER	[illegible] [+300]
MURATTI AMBASSADOR	5400 [+300]

MARLBORO filter 5500 (+300), Marlboro 100's 5550 (+300), Marlboro lights 5500 (+300), Marlboro lights 100's 5550 (+300), Marlboro lights menthol 5500 (+300), Marlboro medium 5500 (+300), Memphis blue 4200 (=), Memphis bl[illegible] lights 4200 (=), Men filter super slim 5500 (+300), Mercedes 5400 (+300), Mercedes 100's specially mild 5400 (+300), Merit bianca ultra lights 5400 (+300), Merit filter 100's 5450 (+250), Merit filter k.s. 5400 (+300), Merit ultra lights 100's 5450 (+250), Merit ultra lights king size 5400 (+300), Merit [illegible] (+300), Milde sorte 1 ultra premium 5400 (+300), Milde sorte filter 5500 (+300), More 120's [illegible] (+300), More menthol 5500 (+300), More special mild 120's [illegible] (+300), More super slims lights 5500 (+300), Ms 3900 (+200), Ms 100's De Luxe 4400 (+200), Ms blu 3900 (+200), Ms Brera 4100 (+100), [illegible] club leggera 4100 (+100), Ms club slim 4100 (+100), MS Extra Lights 3.900 (+200), MS International 4.400 (+200), MS International 100'S 4.400 (+200), [illegible] Italia 4.200 (+200), MS Lights 3.900 (+200), MS Mild 3.900 (+200), MS Mild Extra 4.400 (=), MS Mild Extra Slim 4.700 (=), MS Personal 4.400 (=), [illegible] Red [illegible] 3.900 (+200), MS Red Italia 4.000 (+200), MS Slim 4.200 (+200), Mundial 3.900 (+200), Muratti International Lights 5.400 (+300), Muratti International Ultralights 5.400 (+300), Muratti Super Lights 5.400 (+300), Multifilter export lights [illegible] (+300), Multifilter Philip Morris 100's 5400 (+300), Multifilter Philip Morris lights 100's 5400 (+300), Multifilter Philip Morris ultra lights 100's 5400 (+300), Muratti Ambassador extra mild [illegible] (+300), Muratti Ambassador filter 5400 (+300), Muratti Ambassador ultra mild king size 5400 (+300), Muratti Ariston filter 5400 (+300), Muratti International 5400 (+300).

N[illegible] Filtro 3.300 (+300), Nazionale Box 3.400 (+300), Nazionale Leggera 3.600 (+300), Nazionali 3.100 (+300), Nazionali Filtro 3.300 (+300), Newland Lights (=), Newland Super Lights (=), Norman Young Company N.Y.C. Full Flavor (=), Norman Young Company N.Y.C. Lights (=), Norman Young N.Y.C. Ultra Lights (=), North Pole Filter 5.400 (+300), Now Ultra Low Tar 5.400 (+300).

PACK K.S Filtro 3.900 (+200), Pall Mall Filter (4.200 (=); Pall Mall Lights (=), Pall Mall Ultra Lights (=), Parisienne Extra 5.400 (+300), Parisienne Mild 5.400 (+300), Parliament Lights 5.400 (+300), Peer Golden Super Kings 5.400 (+300), Peer Export 5.400 (+300), Peter Stuyvesant 5.400 (+300), Peter Stuyvesant Filter Superlong 5.400 (+300), Peter Stuyvesant International 4.600 (=), Philip Morris Filter Kings 5.400 (+300), Philip Morris Lights 5.400 (+300), Philip Morris One 5.400 (+300), Philip Morris Super Lights Slim 5.400 (+300), Philip Morris Super Lights 5.400 (+300), Philip Morris Super Lights 100'S 5.450 (+250), Philip Morris Ultra Lights 5.400 (+300), Philip Morris Ultra Lights 100'S 5.400 (+300), Pierre Cardin Classic 100'S 5.500 (+300), Pierre Cardin Menthol 100'S 5.500 (+300), Pierre Cardin Menthol Ligts 100'S 5.500 (+300), Pierre Cardin Super Lights 5.500 (+300), Presidente 4.200 (+200), Prince K.S.F 5.500 (+300), Prince Lights K.S.F 5.500 (+300).

R1 Forte 5.500 (+300), R1 Minima 5.500 (+300), R1 [illegible]lim line ultra light 5.400 (+300), R6 Ultra (filter) 5.400 (+300), Ranger filter mild 5.400 (+300), Ranger mild filter 100's 5.500 (+300)Reemtsma R1 slim line modern mild (filter) 5.400 (+300), Reemtsma R1 ultra light (filter) 5.400 (+300), Reemtsma [illegible] light (filter) 5.400 (+300), Regal king size 5.400 (+300); Rothmans international (filter) 5.800 (+300); Rothmans k.s. (filter tipped) 5.500 (+300); Rothmans k.s.f. special 5.500 (+300); Rothmans king size super leggera 5.500 (+300); Rothmans light 5.500 (+300); Rothmans Luxury lenght leggera 5.500 (+300); Rothmans Luxury lenght superleggera 5.500 (+300), Rothmans Luxury lenght ultraleggera 5.500 (+300), Rothmans superslims 5.500 (+300), Rothmans [illegible] ultra light 5.500 (+300), Route [illegible]6 5.500 (+900).

SALEM menthol (filter) 5.400 (+300), Select extra 5.400 (+300), Select king size 5.400 (+300), Select ultra 5.400 (+300), Silk Cut k.s. filter 5.500 (+300), Silk Cut ultra mild 5.500 (+300), Stop K.S 4.000 (+200), Stop K.S. Filtro 4.000 (+200), Super 3.600 (+300), Super senza filtro 3.100 (+300), Super Box 3.600 (+300), St. Moritz Gold band menthol (filter) 5.700 (+300); Superkings 4.900 (+300), Superkings ultra lights 4.900 (+300).

TRUSSARDI 5.500 (+300), Trussardi lights 5.500 (+300),

VANTAGE filter 5.400 (+300), Vogue 5.500 (+300), Vogue ultra lights 5.500 (+300).

WEST 100's 4.800 (+300), West lights 100's 4.800 (+300), Windsor de luxe 5.400 (+300), Winfield full flavour 4.200 (-400), Winfield lights 4.200 (-400), Winston excel super lights 5.000 (+400), Winston export 5.000 (+400), Winston ewport lights 5.000 (+400).

YVES Saint Laurent luxury 100's filters 5.500 (+300), Yves Saint Laurent luxury 100's lights 5.500 (+300), Yves Saint Laurent super slim lights 5.500 (+300).

ZENIT 4.400 (+200).

Albenga, ora interviene la questura

Extracomunitari prima risposta

ALBENGA. La tensione creatasi fra extracomunitari ed albenganesi, in seguito allo scontro di venerdì scorso, che poteva degenerare in una vera propria rissa gigantesca, ha creato polemiche, con accuse alle forze dell'ordine aver lasciato che la situazione ritornasse ad essere non più governata in passato.

Ieri mattina la prima risposta della polizia. Si è svolta, infatti, una operazione di controllo soprattutto del centro storico eseguita da dodici uomini della questura Savona, coordinati dal questore Mimmo Nicolicllo guidati dal commissario Gianfranco Crocco. Sono state verificate le posizioni di quaranta extracomunitari, dieci dei quali già colpiti da decreto di espulsione (il fatto alimenterà le polemiche circa l'inefficacia dei provvedimenti verso gli irregolari).

Le persone sottoposte al vaglio dei tutori dell'ordine sono state soprattutto algerini, marocchini, maghrebini. I controlli si sono anche estesi agli automobilisti: dieci infatti sono state le multe per infrazioni al codice della strada.

Il pattuglione della questura ha poi fatto sgomberare due case abbandonate, la prima nel centro storico, prospiciente il fiume Centa, ed un'altra nella frazione di Lusignano, ove gli extracomunitari si recavano per dormire stipandosi in quattro cinque per stanza. La presenza della polizia savonese, rafforzata da agenti del nucleo prevenzione del crimine di Genova, si è protratta dalle alle 13.

Il questore di Savona Mimmo Nicoliello impegnato contro i clandestini

L'incursione appare comunque come un palliativo, sino quando chi non è in regola col permesso di soggiorno trova la possibilità di cavilli o di rinvii, frustrando in tal modo anche l'operato della polizia e dei carabinieri che si trovano impotenti di fronte a chi viola la legge. Ciò non deve far dimenticare che molti extracomunitari sono perfettamente e proficuamente integrati nel mondo lavorativo albenganese, soprattutto in agricoltura, ove anche la manovalanza generica trova di impiego. Il nuovo recente decreto sugli immigrati, che contempla anche la possibilità di rimpatrio degli irregolari decisione del prefetto, attende tuttavia un iter attuativo che non è immediato.

Strizioli

Finale, la disinfestazione all'Alberghiero non è servita ad allontanare le larve

Insetti a scuola, in 15 all'ospedale

Studenti al S. Corona per la processionaria

FINALE L. Una quindicina di studenti dell'Istituto alberghiero Finale Ligure, alcuni docenti e bidelli, hanno dovuto far ricorso ieri alle cure dei medici del pronto soccorso del Santa Corona. L'invasione delle processionarie, minuscoli insetti pelosi, ha raggiunto irritandola la cute di molti di loro. Tutti sono stati comunque dimessi dall'ospedale di Pietra Ligure.

Il fatto non è nuovo. E' da un paio settimane che le processionarie sono migliaia. La riproduzione degli insetti sarebbe stata massiccia quest'anno per il «grande caldo» di febbraio, dalla pineta che confina con la sede centrale dell'Alberghiero si «trasferiscono» nelle aule e persino nelle pentole della cucina. Per due giorni gli studenti hanno fatto sciopero chiedendo l'intervento delle autorità. Sabato scorso c'è stata la disinfestazione delle aule da parte del Comune che, evidentemente non ha sortito i risultati sperati. Ieri mattina, durante i lavori di abbattimento di un albero da parte dei tecnici della Provincia, migliaia di processionarie hanno finito il raggiungere studenti e docenti. In quindici hanno chiesto l'intervento delle ambulanze della Croce Verde e andati in ospedale. Spiegano i medici di turno Santa Corona: «In effetti si è trattato di reazioni cutanee di poco conto. Solo i soggetti particolarmente allergici ci possono essere de' problemi». Spiegano gli studenti: «Qualcuno a scuola non vede bene la nostra protesta ma come è visto c'è un pericolo reale. Oggi andremo tutti a scuola nella succursale per dimostrare che non ci interessa trovare scuse per saltare le scuola». Spiega il sindaco Pier Paolo Cervone: «Abbiamo interessato prefetto, Asl e Vigili del fuoco. Solo con i nostri mezzi non si può disinfestare l'intera pineta che confina con la sede dell'alberghiero, forse ci vorrà un elicottero».

Uno studente dell'alberghiero di Finale mostra la fila di processionarie

Augusto

A Pietra

Reumatologia non chiuderà

PIETRA L. Il reparto reumatologia del Santa Corona di Pietra, almeno per ora, chiude. Lo ha scritto l'assessore regionale alla sanità, Franco Bertolani, rispondendo ad una interrogazione dei consiglieri regionali Zunino Tarantino.

«Il Piano attuativo della rete ospedaliera presentato dalla stessa Santa C conferma la presenza all'interno della propria organizzazione di reparto di reumatologia da posti letto. Non esiste, agli atti previsti, alcuna soppressione della funzione», scrive Bertolani.

La risposta è un modo per dire che, ad oggi, non si è deciso chiudere il reparto. In realtà il progetto, per i tagli generali previsti nella sanità Ligure, è da tempo noto. La reumatologia pietrese, per ammissione dello stesso Bertolani, ha «una buona produttività» essendo in attivo di centinaia di milioni. Chiuderla non converrebbe nessuno. **[s. r.]**

HOTTEE

Nordafricano a giudizio per molestie a minore

Il gip ha rinviato a giudizio Mohammed Nassar, 34 anni, marocchino residente ad Andora. Sarà processato il marzo per essersi denudato e mostrato davanti a minore di 14 anni, che viveva con lui, e di averlo molestato. **[f. p.]**

Aveva 3 chili di hashish Giovane patteggia

Antonio Piazza, 28 anni, di Albenga, ha patteggiato dinanzi al gip un anno mesi di carcere, pena sospesa. Era accusato di aver detenuto, e in parte ceduto, 3 chili di hashish. **[f. p.]**

Per la alla Sar il bilancio davanti ai giudici

Il bilancio di previsione del '98 Borgio sarà inviato alla procura della Repubblica. La richiesta è stata fatta dal consigliere della Lega Nord, Nadia Fadel, che oltre ad «voto politico negativo» ha voluto chiarimenti sulla pratica per i fondi alla Sar. **[a. r.]**

Trenta senza lavoro

Per i «2000» la speranza non si spegne

LOANO. «L'unica speranza è che il tribunale consenta di rimettere sul mercato l'azienda "depurata" dei suoi debiti. Così facendo, almeno per la sede di Pietra, potrebbero vedere dei nuovi gestori recuperare posti di lavoro». E' il parere del sindacato merito alla grave crisi dei «Magazzini 2000» (abbigliamento, prodotti per la casa, giocattoli, biancheria e altro) di Loano e Pietra.

Si attende dal tribunale anche la decisione sulle procedure di fallimento della Saica, l'ultima società che ha gestito i negozi. Già fallita, per alcuni miliardi, la «Magazzini 2000 srl». Sono una trentina i dipendenti che dal 1 marzo sono sospesi dal lavoro. Per qualcuno ci sarà la mobilità fino al pensionamento. L'ubicazione e le dimensioni del negozio in piazza Rosselli a Pietra fanno intravedere la possibilità dell'arrivo di nuovi proprietari, magari un genere commerciale diverso più attuale. Chiuso definitivamente, invece, il negozio di Loano. **[a. r.]**

Il caso

FINALE L'IMPERIA

Contestati i lavori nel centro storico cittadino: «Troppi disagi»

Albenga, cantieri e polemiche

Timori anche per l'utilizzo dell'amianto

ALBENGA. I lavori rifacimento della pavimentazione del centro storico, oltre a scatenare le polemiche, stanno ora preoccupando commercianti abitanti della zona. Durante la lavorazione per la rimozione delle tubazioni delle acque bianche, infatti, è risultato che le condotte erano di Eternit, un materiale con fortissima percentuale di amianto, sostanza ritenuta altamente cancerogena. Proprio per questo la ditta che ha vinto l'appalto per i lavori di bonifica sistemazione delle acque bianche, ha dovuto interrompere e chiudere il cantiere in attesa dell'intervento di una azienda specializzata nella rimozione dell'Eternit e, soprattutto, del suo smaltimento.

«Siamo stati per anni a contatto con l'amianto. C'è stato assicurato che non abbiamo corso rischi perchè le tubazioni erano coperte dai pesanti basoli della pavimentazione ma siamo comunque tranquilli. Ci viene spontaneo chiedere se non sarebbe stato meglio avvertirci prima, visto che, oltretutto, lavori nel sottosuolo ne sono stati eseguiti molti in questi anni», commentano allarmati i commercianti e gli abitanti della zona.

Al di là dei problemi sanitari i commercianti lamentano anche ritardi e una certa disorganizzazione nel procedere dei lavori: «La vicenda dell'Eternit ha di fatto chiuso il cantiere e chissà quando potrà essere riaperto parte dell'azienda che deve togliere l'amianto. Ma c'è solo questo. I basoli, le grosse pietre ottocentesche del lastricato, sono state rimosse e accatastate in piazza IV Novembre senza una numerazione. chiediamo con quale criterio verranno poi rimesse al loro posto e, soprattutto, sarà trovato per ognuno di loro il posto».

La preoccupazione maggiore è quella che, nonostante promesse, i lavori possano essere terminati prima di Pasqua. Il ponte pasquale, infatti, è sempre stato uno dei punti di forza del commercio albenganese turisti e proprietari di seconde case che scelgono la Riviera per il primo vero «assaggio» di vacanza.

«Qualche disagio, anche dal punto di vista economico, lo sopportiamo diciamo volentieri ma responsabilità, vista l'importanza dei lavori di bonifica. Certo, non riusciremo sopportare, dal punto di vista economico, ulteriori disagi e minori incassi in un periodo decisamente buono per le nostre attività. Già la situazione del commercio, ad Albenga come nelle altre località, è critica, e ancora dobbiamo lavorare con questi handicap per diventa una tragedia. Chiediamo quindi che i lavori procedano più celermente» concludono i commercianti.

Massimo Boero

BORGHETTO

Nasce un centro sociale

A Borghetto si inaugura il Centro sociale per minori dai 6 ai 12 anni. La notizia è importante per una cittadina sempre criticata per le sue carenze strutturali e la cronica mancanza di centri aggregazione giovanile, fatto eccezione per la scuola dell'obbligo e le parrocchie. La sede del centro è stata realizzata presso le scuole elementari. Sarà aperta dal lunedì al sabato dalle 14 alle 16, sabato anche dalle alle 12. Gli operatori saranno della cooperativa «Quadrifoglio» di Loano. Spiegano il sindaco Franco Malpangotto e l'assessore Antonio Orzelli: «Scopo dell'iniziativa costituire un luogo protetto nello stesso tempo aperto alla realtà circostante nel quale i giovanissimi possano incontrarsi confrontarsi per socializzare fra loro. Vogliamo avere nuova vivibilità del territorio». L'inaugurazione della nuova struttura è prevista lunedì 16 marzo alle 14. [a. r.]

COMUNE DI RIVA LIGURE

PROVINCIA DI IMPERIA

Avviso di gara per estratto

Il Comune di Riva Ligure, via Nino Bixio n° 15 - 18015 Riva Ligure (Imperia), telefono 0184 486445, telefax 0184-487700, ce a licitazione privata (procedura ristretta di cui all'art. 12, lettera b), del D.Lgs. 17-3-95, n° 158) per la gestione del servizio distribuzione dell'acqua potabile irrigua Comuni di Riva Ligure Santo Stefano al Mare. Durata anni 15.

partecipare raggruppamenti di impresa a norma dell'art. 23 del D.Lgs. . Non saranno ammesse le singole imprese componenti il raggruppamento.

Le domande di partecipazione dovranno pervenire entro le ore quattordici del giorno 11 aprile 1998 (termine perentorio). Le domande, complete documentazione richiesta, dovranno essere redatte su carta legale e dovranno pervenire in busta sigillata con ceralacca, con indicazione del mittente e dell'oggetto di gara.

Gli inviti a presentare le offerte saranno spediti entro 60 ( ) giorni dalla data di cui sopra.

La domanda di partecipazione, a pena di esclusione, dovrà essere corredata dai documenti indicati nel bando.

L'aggiudicazione verrà effettuata alla ditta che avrà prodotto l'offerta economicamente più vantaggiosa ai sensi dell'art. 24, comma 1, lettera b) del D.Lgs. 158/95, valutabile in base agli elementi indicati nel Bando.

Il Bando è stato spedito all'Ufficio pubblicazioni ufficiali della Comunità Europea il 2 o 1998.

Il di gara, che sarà pubblicato sulla Gazzetta Ufficiale, è disponibile presso l'Ufficio Tecnico comunale.

IL DEL SERVIZIO
geom. Cecchi

OPPORTUNITA' DI LAVORO

VUOI REALIZZ UN SECONDO RE CREARTI UNA PICCOLA CON L'APPOGGIO DI UN'AZIENDA LEADER NEL SETTORE? DIAMO

Ti offriamo la gestione dei **DISTRIBUTORI** di bevande calde e fredde nella tua zona di residenza che richiederà un impegno di 5/6 ore settimanali per il caricamento dei prodotti e il prelievo degli incassi. richiede come inizio un piccolo apporto di capitale a partire 7 MILIONI con rientro in tempi brevi, garanzia di guadagno e copertura assicurativa.

SE INTERESSATO PUOI TELE (ore ufficio) a: **NUOVA CO.GE.PA. s.a.s.**

GENOVA 010/6536163
FERRARA 0532/849849

LUNEDÌ **tuttosoldi**

MERCOLEDÌ **tuttoscienze**

GIOVEDÌ **tuttolibri**

I supplementi de **LA STAMPA**

Una settimana ricca di tutto.

A Finale Consiglio comunale con polemiche

La giunta è sotto accusa «Parole ma pochi fatti»

FINALE L. «Questa amministrazione vende solo fumo, nel senso che continua a propinarci progetti con tante cifre ma poi non conclude nulla di quanto promette». E' la sintesi della critica fatta, l'altra sera, in Consiglio comunale (praticamente senza pubblico) a Finale Ligure, dai banchi dell'opposizione, da Angelo Trotta (Federalisti).

Nel mirino il bilancio di previsione '98 illustrato dal sindaco, Pier Paolo Cervone, e dall'assessore Walter Sericano. Promessi dal centro sinistra progetti, appalti o inizio cantieri per decine di miliardi in tre anni. «Solo progetti faraonici», ha detto Trotta. E' aggiunto Paolo Chiarelli: «Ci sono nel bilancio molte incongruenze ad iniziare, ad esempio, dalle "folli" previsioni fatte per la viabilità Finalpia».

Gianni Reciputi ha puntato l'indice sui costi del personale. «Per pagare i dipendenti si andrà ad incidere sui cittadini aumentando l'Ici. Essendo quella delle seconde già al massimo di legge a pagare saremo quindi noi residenti». Il centro-destra ha votato contro il bilancio. Astenuto Roberto Grossi di Rifondazione. L'esponente del partito Bertinotti, tre ordini del giorno, ha chiesto tre impegni da parte della giunta Cervone per la realizzazione di un depuratore, o il miglioramento di quello esistente, a Finalmarina, per affrontare problema della casa per avere entro il '98 almeno il progetto della nuova piscina comunale. Ha concluso Grossi: «Della piscina si è celebrato il "funerale politico" perchè si è capito chiaramente che in questa maggioranza c'è chi non vuole realizzarla». La giunta ha difeso le scelte soprattutto in funzione del turismo culturale dei servizi. **[a. r.]**

Scambio di accuse tra Maiellano e Balzola

Alassio, per i dehors è lite tra gli esercenti

ALASSIO. Incidente diplomatico con tensioni ed accuse tra Confesercenti, Confcommercio Comune. L'attacco arriva dal presidente della Fiepet (Confesercenti) Giuseppe Maiellano: «Avevamo chiesto all'amministrazione comunale di effettuare una pubblica assemblea in Comune per chiarire risolvere il problema dei dehors multati che hanno ricevuto l'ordine di demolizione. L'assessore all'urbanistica Melgrati ha preferito organizzare l'assemblea nella sede della Confcommercio che si è prestata da paravento e stampella, a copertura degli errori fatti dalle stessa amministrazione, discriminandoci».

Ha risposto Melgrati: «Certe polemiche creano solo confusione. Non credo sia reato partecipare ad una riunione, convocata dalla Confcommercio, alla quale sono stato invitato personalmente. Comune avrebbe voluto organizzare un'assemblea ma è stato vanificato dalla decisione della Fiepet di riunirsi per conto suo».

Pasquale Balzola presidente provinciale della Fipe

Pasquale Balzola, presidente provinciale della Fipe Confcommercio ha ribattuto laconicamente alle «Non voglio assolutamente prestarmi strumentalizzazioni. Dico solo che un proverbio in voga tra i cacciatori alassini: di fronte ad uccello piccolo piccolo non val la pena di sparare una cartuccia». **[m. br.]**

Assunzioni in Comune

Borghetto, assolto il segretario

SAVONA. Assolto perchè il fatto non costituisce reato. E' quanto ha deciso il tribunale per Raimondo Esposito, 50 anni, segretario comunale di Borghetto. Il funzionario (denunciato dal sindaco) era accusato di abuso d'ufficio.

Avrebbe favorito la moglie nell'iter per selezione dei candidati a un posto applicato in Comune. Secondo il pm, avrebbe violato l'obbligo di astensione e presiedere la commissione esaminatrice, prendendo parte alla prova di due candidate che precedevano la moglie in graduatorie, e risultate non idonee.

Il tribunale lo ha assolto, alla luce della recente modifica alla norma dell'abuso d'ufficio. difensore Luca Vecchiato: «Il segretario per legge doveva presiedere la commissione. Quando stato il turno della moglie, che non si presentò, lui si era messo in ferie». **[f. p.]**

CITTÀ DI ALASSIO

Assessorato alla Cultura

ALASSIO CENTOLIBRI

INCONTRI '98 PALAZZO MORTEO

(Via Gramsci 58)

Questo pomeriggio ore 17,30

CLELIA PALOMBO

Presenta

«INNO ALLA VITA»

Intervista di **Franco Gallea**

- ingresso libero -

Produce semilavorati di alluminio, farà 15 assunzioni

Cairo, azienda toscana nell'area dell'Agrimont

L'Italcoke

«Non ci saranno licenziamenti»

CAIRO M. Obiettivo 208 dipendenti. Questo l'organico ottimale, suddiviso in 136 operai, 51 impiegati, quadri e 5 dirigenti, fissato nell'ipotesi di accordo stipulata fra azienda ed Rsu dell'Italiana Coke. Un obiettivo che, per ora, rimane, però, solo teorico, come spiega Bruno Pennino, delegato del Consiglio di fabbrica: «Sarebbe inutile inventarsi ora cifre sugli esuberi e sui dipendenti che potrebbero lasciare la fabbrica: ogni discorso in tal senso è subordinato agli sviluppi riguardo l'uso della mobilità che è tutto da chiarire. Quello da rimarcare è, invece, l'impegno da parte dell'azienda a non licenziare nessuno, così come è da sottolineare l'utilizzo di una certa elasticità nel gestire gli esuberi».

Sembra, infatti, tanto per fare un esempio, che per la chiusura un reparto, tipo quello dei sottoprodotti, si dovessero determinare degli esuberi, si valuterà la possibilità di inserimento di quei lavoratori in un altro reparto dove, invece, ci sarebbero dei dipendenti disposti a beneficiare del provvedimento per raggiungere la pensione.

«Collegato a questo discorso - prosegue Pennino - c'è poi quello della riorganizzazione del lavoro che vedrà in alcuni reparti un aumento di automazione e professionalità». [m. ca.]

CAIRO Aree Agrimont, primo insediamento. Dopo tanti progetti sulla carta, «Cairo reindustria», la società pubblico-privata che gestisce parte delle aree ex Agrimont (circa 80 mila metri su totale di 360 mila), centra il primo vero obiettivo con la firma di un pre-accordo per l'insediamento un'azienda toscana specializzata nella produzione dei semilavorati in alluminio.

L'azienda, il cui nome rimane per ora top secret, anche se si conosce la sede, Barberino del Mugello, ha acquistato un capannone di circa 2500 metri quadri sul quale «Cairo Reindustria» sta terminando i lavori di ristrutturazione.

«Il capannone - spiega, infatti, il vicepresidente della società, Mario Mina - sarà consegnato "chiavi in mano" alla ditta toscana che dovrebbe entrare in piena attività ad iniziare da ottobre, con la prospettiva di assumere 15 dipendenti entro aprile '99 ed altri successivamente».

Un'operazione, quindi, che oltre ad essere positiva economicamente - il capannone è stato ceduto a circa 600 mila lire metro quadro - lo è anche come volano occupazionale. Aggiunge, infatti, Mina: «I lavoratori provenienti dall'ex Agrimont avranno una corsia preferenziale di assunzione, del resto, negli stessi contatti con i possibili acquirenti delle aree, si è sempre sottolineato questo aspetto, prevedendo dei parametri di sconto per ogni lavoratore assunto dalle nuove imprese, sia fornendo gratuitamente la consulenza e l'attività istruttoria per i programmi aggiornamento professionale dei lavoratori da rioccupare e dei giovani in attesa di prima occupazione».

E, parlando di possibili acquirenti, dal presidente Cairo Reindustria, nonchè vice presidente della Filse, la finanziaria Regione, Giorgio Giorgi, arriva la conferma di avanzate trattative con un importante gruppo milanese impegnato nella produzione di vetroresina. In questo caso, però, il riserbo è massimo e trapela solamente che l'azienda milanese potrebbe interessata ad un'area intorno ai 5000 metri quadri, mentre, proprio ieri pomeriggio, un altro possibile acquirente, ha visitato l'area.

Insomma, il programma di risanamento e rilancio varato da «Cairo Reindustria» sembra inizi a dare finalmente i suoi frutti. [m. ca.]

Dopo tre settimane di agonia per l'infortunio nel suo cascinale di Plodio

Morto il carabiniere di Carcare

Non ha retto all'amputazione di un braccio

Il carabiniere Mario Brundu

CARCARE. E' morto Mario Brundu, carabiniere trentacinquenne Carcare, che il 12 febbraio scorso era rimasto imprigionato in un'attrezzatura agricola mentre stava effettuando dei lavori nel suo cascinale di Plodio. Il militare aveva riportato, tra l'altro, l'amputazione braccio.

Dopo tre settimane di agonia, il cuore Brundu ha cessato battere alle 2 dell'altra notte in camera reparto Rianimazione dell'ospedale S. Martino di Genova. Accanto al suo capezzale, c'erano, come sempre, i colleghi di lavoro che in questi ventun giorni, a turno, lo hanno assistito ogni istante.

Mario Brundu, originario della Sardegna, aveva prestato servizio prima a Carcare e, da qualche anno, nella caserma di Altare. Il carabiniere risiedeva a Carcare, in via XXV Aprile 7, con la moglie Katia Pedrini, i figli Martino, 10 anni, e Matteo di 7.

Ed è stata proprio la moglie, al quinto mese di gravidanza, a dare l'allarme quel tragico pomeriggio di febbraio. Preoccupata per l'insolito ritardo del marito, ha raggiunto località Roncazzi, due chilometri dal centro di Plodio. Davanti a lei si è presentata una scena raccapricciante. Al marito, ancora intrappolato nel «cardano» stato tranciato il braccio sinistro. In preda alla disperazione, la donna, non riuscendo a prestargli soccorso, ha raggiunto il municipio del paese. Poi l'arrivo dei militi della Croce Bianca e dei pompieri. Ma, viste le gravissime condizioni, è stato subito avvertito il nucleo elicotteristico dei vigili del fuoco di Genova. Il carabiniere è stato trasportato al S. Martino.

I disperati tentativi dei medici di strapparlo alla morte, tuttavia, sono risultati purtroppo inutili. Oltre all'amputazione del braccio, Brundu nel drammatico incidente ha riportato un trauma cranico, ferite e lesioni. E subito, attorno alla famiglia si sono stretti i colleghi di lavoro. Ininterrottamente sono stati accanto al giovane carabiniere che non ha più ripreso conoscenza. Un'autentica gara di solidarietà, cui si è aggiunta anche una raccolta di fondi promossa da un gruppo di carcaresi.

Lunghi giorni fatti di dolore, di attesa, ma anche di speranza. Poi, l'altra notte, peggioramento improvviso e la fine. I funerali si svolgeranno domani, alle 10, nella chiesa parrocchiale di Carcare. [l. b.]

NOTIZIE FLASH

CAIRO M.

Accusato furto d'acqua rischia 6 anni di carcere

Rischia una condanna da 1 a 6 anni per aver sottratto acqua al vicino. La vicenda, sulla quale indaga la polizia municipale, parte dai litigi fra due vicini per l'uso una sorgente e una vasca dove, nonostante una causa civile l'escluso, un cairese, si è inserito con una tubazione. [m. ca.]

CAIRO M.

Multato dal tribunale titolare della Domeniconi

Il tribunale ha condannato a 6 milioni multa Guido Angelo Francesco Domeniconi, 62 anni, perchè quale responsabile della omonima ditta laterizi aveva omesso di installare dotazioni di sicurezza nello stabilimento. [f. p.]

[redacted]

Assemblea dell'«Aido» per il nuovo direttivo

Elezione del presidente e del Consiglio direttivo alla sezione Aido. La riunione si svolgerà oggi, inizio alle 19,30, nel salone del teatro S. Barbara di frazione Genepro. [l. b.]

CARCARE

Stefano Zecchi stasera ospite del «Calasanzio»

Stefano Zecchi ospite del Circolo Calasanzio. L'incontro di questa sera alle 20,45 s'incentrerà sulla presentazione dell'ultimo libro Zecchi, «L'incantesimo». [m. ca.]

Al Vesima sono scesi in campo i vari Paco, Scarchilli, Vergassola e Bijik

Poker dei panchinari della Samp

Ai blucerchiati l'amichevole con la Cairese: 4-0

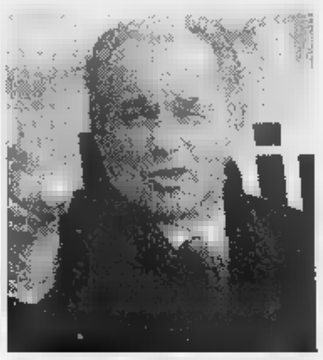

Il tecnico blucerchiato Boskov

CAIRO M. Amichevole di lusso al «Vesima» con la Sampdoria che ha fatto visita alla Cairese. La compagine blucerchiata, in gran parte composta da elementi che raramente trovano spazio prima squadra, ha superato l'undici di Caracciolo un netto 4-0.

Buon pubblico nonostante freddo che ha accompagnato l'intero confronto. L'amichevole è sbloccata, dopo quattro minuti grazie ad una di Bijik. Il raddoppio prima del quarto d'ora con la «firma» di Vergassola che precede di un paio di minuti la terza rete siglata da Paco. Poi si mettono in evidenza i valbormidesi che nel corso del primo tempo creano un paio di belle occasioni. Prima del riposo arriva la quarta rete siglata da Scarchilli.

Nella ripresa girandola di sostituzioni nelle due squadre con ampio spazio per gli elementi militanti nel settore giovanili e il punteggio, nonostante ualche occasione, non è mutato.

Con l'amichevole di ieri in Val Bormida proseguito l'impegno delle compagini genovesi in provincia di Savona per gli allenamenti infrasettimanali. Il Genoa, ad esempio, ha fatto più volte tappa in Riviera per prepararsi agli impegni domenicali. [g. o.]

PUBBLICITÀ

La Stampa vi vuole vincenti.

Come fare per vincere uno dei premi multimilionari del Super Enalotto e del Lotto? Da domenica 8 leggere La Stampa potrebbe essere il sistema migliore. Di sicuro, il più comodo.

Proprio dall'8 marzo infatti, La Stampa vi regala la possibilità di partecipare alle due estrazioni settimanali dei giochi più amati dagli italiani.

Due possibilità giorno. Ogni giorno riceverete insieme al quotidiano una cartolina con due giocate già effettuate per voi da La Stampa: una al Lotto e al Super Enalotto.

Voi non dovrete fare altro che verificare se i vostri numeri vengono estratti. E prepararvi festeggiare.

Chi vince subito può ancora vincere, con la grande estrazione finale. I vostri numeri non sono stati estratti? Conservate comunque la cartolina.

Alla fine dell'iniziativa, corredatela dei vostri dati anagrafici e del vostro recapito telefonico, e fatela pervenire in busta chiusa entro il 5 maggio a: SUPERLOTTO/ENTROPIA - casella postale 1406 - Torino Centro A.D. Parteciperete alla grande estrazione finale di una Fiat Brava 1.4 S, 5 ciclomotori Piaggio e 100 visori tridimensionali Stereomaster", più i premi non reclamati durante il gioco.

Dall'8 marzo, insieme a La Stampa, chiedete al vostro edicolante la cartolina. Tenersi informati porta fortuna.

Il regolamento completo sarà pubblicato su La Stampa a partire dall'8 marzo.

DALL'8 MARZO OGNI GIORNO IN REGALO LE GIOCATE AL SUPER ENALOTTO E AL LOTTO

Gli abbonati riceveranno direttamente a l'elenco delle giocate giornaliere per tutti i giorni dell'iniziativa. L'operazione è valida nelle province di Asti, Biella, Genova, Imperia, La Spezia, Savona, Vercelli in Valle d'Aosta.

AUT. MIN. RICH.

Oggi Verdazzurro

Le tariffe sono ■ persona ■ riferite al mese di Marzo/Aprile

Domani Sposi

TUTTO GIUSTO!

Oggi alla Verdazzurro potresti prenotare il tuo Viaggio di Nozze. Domani, potresti sposarti!
"In effetti abbiamo notato che i futuri sposi spesso scelgono prima la destinazione del Viaggio di Nozze ■ dopo scelgono la data del matrimonio" ci spiegano alla Verdazzurro Viaggi di Savona.
La giornata preferita p■ ■ giorno del "Fatidico SI" é comunque il SABATO e perciò i viaggi di nozze più belli ed interessanti partono di domenica e di lunedì.
La più interessante proposta del programma "Crociere 98" per i mesi di marzo ■ aprile prevede le partenze ogni lunedì volo diretto, una settimana di crociera ■ Caraibi sulla bellissima nave COSTA CLASSICA ed un breve soggiorno sull'Isola di Santo Domingo, sulla famosa spiaggia La Romana.
La durata totale è di 11 giorni ed il prezzo "Speciale Sposi" è di circa Lire 3.400.000 a persona. Sullo stesso catalogo si trovano anche itinerari delle COSTA ROMANTICA, COSTA ALLEGRA e COSTA MARINA per crociere di una settimana, in partenza da Genova ad un conveniente prezzo di circa Lire 1.500.000

PRAGA

Romantica, bellissima, la "citta d'Oro" val bene un Viaggio di Nozze.
L'atmosfera è particolare, il clima a primavera è più mite e dolce, ■ quindi la capitale boema affascina gli sposi novelli.
Raggiungibile in poche ore di volo da Milano oppure da Genova (via Zurigo ■ Monaco) Praga offre agli sposi la possibilità ■ scegliere fra alberghi modernissimi, dotati di ogni comfort e alberghi "Charme", piccoli, in stile quattrocentesco, gotico o rinascimentale con arredamenti raffinati.
Alcuni di questi Hotel "Charme" riservano agli sposi in Viaggio di Nozze le camere più caratteristiche, a volte con ■ letto a baldacchino.
Per il volo di andata e ritorno ■ sei notti in albergo i neo-coniugati possono spendere dalle 800.000 a un milione di lire a persona.
Verdazzurro Viaggi dispone di cataloghi, cassette VHS e di altro materiale illustrativo. (tel. 82.13.60)

BALI

Bali, l'Isola degli Dei, è la destinazione ideale per un indimenticabile Viaggio di Nozze.
Paesaggio bellissimo, gente affabile e dolce, luoghi interessanti, alberghi stupendi e tutti rigorosamente sulla spiaggia. Qui a Bali i clienti in Viaggio ■ Nozze diventano "clienti speciali", coccolati, riveriti, accolti meglio di chiunque altro.
Gli alberghi fanno a gara per essere ben ricordati ed offrono brindisi ■ benvenuto, cesti di fiori e frutta, visite gratuite ■ Tempio dell'Amore, omaggi ■ vario genere.
Nei ristoranti e ■■ locali dell'isola vengono organizzate serate speciali Balinesi e cerimonie di vario genere. Si può perfino ripetere la cerimonia del proprio matrimonio: gli sposi vengono vestiti con costumi locali, e la cerimonia dell'"Unione" destinata a durare in eterno, viene ripetuta secondo gli usi locali con tanto di musica, regali propiziatori e banchetto.
Il Viaggio di Nozze a Bali, per totali 10 giorni può costare da 1.800.000 a 2.200.000 di Lire a persona compreso volo, albergo di 1ª categoria sul mare, ■ colazioni del mattino e cene speciali.

Cataloghi ■ informazioni presso

VERDAZZURRO AGENZIA VIAGGI

VIA LUIGI CORSI 56 R
SAVONA
TEL. 019/82.13.60

AllCopy SV tel. 019/811472

Abissi
SEA SPORT ■■ DIVING
■ Paolo Capocciati
Le migliori attrezzature subacquee per i tuoi viaggi in Corsica ■ nei Mari Tropicali...
ABISSI
VADO LIGURE - Via Aurelia 52r
Tel. e Fax 019/88.45.11
A 5 MINUTI DALL'IMBARCO CORSICA FERRIES

Novità LIFTONIC
"Gli ultrasuoni nei trattamenti al viso"
BECOS CLUB
Savona
Via Mistrangelo 7
Tel. 019/82.44.03
orario continuato

COSTA
Liste Nozze
ARTICOLI PER LA CASA & OGGETTISTICA
VIA GUIDOBONO, 67/69 R.
SAVONA - TEL. 019 / 823420

VALLEGGIA
019/21.61.056
servizi immobiliari
ALBISSOLA
trilocale ampio giardino
50 mt mare...
SPOTORNO
splendida villa
panoramica ■■
terrazze, giardino
VALLEGGIA
appartamento
due piani
caminetto, terrazza, box...
VADO
appartamento
fronte mare perfetto,
terrazzo, cantina
NOLI
fabbricato indipendente
terreno, strada privata...
SAVONA
villa d'epoca
restaurata, posti auto,
vetrine, uffici, abitazioni

LA NOTTE

Le cover dei «Groove machine» al Bit Below, i «T Vai rock» al Victorian pub

Giovedì, una sera a tutto live

Musica dal vivo a Savona, Alassio, Andora

I «Groove Machine» live al Bit Below di Andora, «T. Vai Rock» al The Victorian Pub di Alassio, «Teatro Ragazzi» a Loano. Questi gli appuntamenti.

Ritrovi all'Invidia, all'Hamburger Boy e al Mister Drake.

L. Musica e ritrovo al Bolero, al Charlie Max (live di Adam Whad) e al Durty Nelly's Pub.

S. Ritrovi al Med, al Pilar e al Portichetto.

Musica e ritrovo al Green Pub, al Blues Pub, al Dritto e Rovescio del tennis club.

Karaoke e discobar al Bar Sport.

CENGIO. Ritrovi al Veliero e al Cantuccio.

Musica dal vivo a La Riffa.

Musica dal vivo di Enrico Bianchi al Pirata. Ritrovo al Saxa Rubra e al pub Babatundè.

L. Al Dau Baci rock live.

Ritrovo giovane al Sinte Galeshka di Portovado.

NOLI. Video-jukebox al bar Verdi.

FINALE L. Revival al dancing Patio. Discobar al Baquito. Video jukebox al Trocadero.

L. Pomeriggio danzante al Batida, sera al Malibù. Ritrovi al Pirata, al Barone Rosso, La Caffetteria e da Poldo's. Messaggeria e karaoke del Dolphin's.

LOANO. «Pollicino», per il teatro ragazzi dedicato alle scuole al Loanese. Dancing con Fluvia e Bruno al Manhattan Inn. Liscio e revival al Saitta. Animazione e musica al Doria. Karaoke al Poseidon. Discobar al Tropicana.

Musica e ritrovo al Toulà e al Blade Runner. Al pub La Piazza 18 tipi di cioccolato ed altre sorprese.

Discopub al Jammin'. Ritrovi al Club Pulp e alla Città Vecchia. Ritrovo al John Smith Pub.

Serata in musica all'osteria Mezzaluna. I ballabili al Manila Club e liscio e revival al Vip. Ritrovi al Gallo George, al Fred Music Bar, la Tavernetta, all'Irish Pub, Zanzibar e al The Victorian pub con live dei «T Vai Rock». Pomeriggi in musica alla pasticceria Riviera. Al Gabbiano ritrovo musica d'ascolto.

ONTOVERO. Alla tavernetta Ca'De Pria musica dal vivo.

VILLANOVA. Nuovo bar-ludoteca della cooperativa Ariete all'Aeroporto.

Ordini telematici alla tavernetta Saraceno. Ritrovo dance al Flamingo.

«Groove Machine» in concerto al Bit Below. Orchestra con liscio-revival al Ciak. All'Ariston tre settori liscio-revival, karaoke e discobar. Musica al Take Off e al Big Ben Pub. [a. r.]

Arriva «Il collezionista»

Il «serial killer» di Gary Felder oggi per «Cinemacinquesacchi»

Morgan Freeman ne «Il collezionista»

SAVONA. «Soho», di Jez Butterwarth, è il film del «Giovedì dell'Ambra» (unico spettacolo alle 21, ingresso mila), in programma nell'omonima sala di largo Doria ad Albenga. La pellicola è sulla fine dell'epoca del rock'n'roll. Sempre oggi ritorna «Cinemacinquesacchi» (biglietti a mila per studenti) al Diana 1 di Savona con «Il Collezionista» di Gary Felder. Il film interpretato è un thriller di rara suspence. Presenta la storia di sette ragazze scomparse finite nelle mani di un killer, «collezionista», protagonista del film (Morgan Freeman, lo stesso di «Seven») riesce a scoprire ed a catturare gli imprevedibili colpevoli di omicidi e violenze.

Domani sera, a cura dell'associazione John Wells, verranno proiettati «I figli della violenza» e «L'Age d'or» per la rassegna «I Dimenticati». Appuntamento alle 21 alla Sms «La Generale» di San Lorenzo a Savona. [a. r.]

Torna il jazz al Mata Mua

Stasera ad Andora c'è Nemeth Al via il «Timone» pianobar

ANDORA. Jazz e Anni 70 dal vivo, ritmi sincopati e le magiche atmosfere di circa 20 anni fa. Queste in sintesi le due proposte musicali più interessanti della serata. Da stasera, al Mata Mua di via Roma, prosegue con quattro nuovi appuntamenti «live» tra marzo ed aprile il «Jazz Festival» che ha già avuto molto successo a febbraio. Sul palco salirà un quartetto di musicisti, «specialisti» della musica neroamericana. Si tratta di Ferenc Nemeth (sax ungherese), Filippo Tarditi (chitarra elettrica), Biagio Sorato (contrabbasso) e Matteo Ottonello (batteria). Giovedì 19 sarà la volta di Massimo Dal Pra e del suo trio jazz.

Per garantirsi un posto alle serate del«Mata Mua» è possibile prenotarsi allo 0182/85434. Il programma del «Jazz Festival» proseguirà il 2 aprile con il trio composto da Livio Zanellato (sax), Filippo Tarditi (chitarra) e Giuliano Raimondo (basso). Serata dedicata alla bossanova, invece, il 16 aprile con le percussioni, chitarra e voce del Bossuana Group.

Questa sera si inaugura il pianobar del nuovo «Timone» con il sax di Livio Zanellato ed il piano di Maurizio Lavarello. Il dancing di via Clavesana, grazie al team composto da Giorgio, Pino, Ornella e Maurizio, esegue un cambio di rotta ripescando nella ormai perduta tradizione del pianobar. Rigorosamente dal vivo: senza basi ed accompagnamenti. In primo piano si saranno quindi il famoso «moog» e la «drum machine» per bassi e ritmi, il pianoforte e la voce. Tutto come 20 fa. Ha spiegato il titolare del «Timone» Giorgio Alberigo: «Vogliamo sottolineare la matrice nostalgica di ricerca di quell'atmosfera tipica del repertorio confidenziale del pianobar tradizionale Anni '70». Nel locale si sarà spazio dove la musica non verrà «urlata» che si andrà ad aggiungere alla sala da ballo. [m. br.]

Lavia-Guerritore

«Le scene» di Bergman al Chiabrera

Gabriele Lavia da domani al Chiabrera

SAVONA. Lavia-Guerritore domani al Chiabrera nelle «Scene da un matrimonio» di Ingmar Bergman. Il dramma di due amanti che dopo dieci anni di matrimonio scoprono l'annientamento dell'amore e della propria personalità. Una vicenda piena di disperazione che Ingmar Bergman scrisse nel 1972 per la televisione svedese. Dai episodi televisi sulla disintegrazione della coppia venne in seguito realizzato un film interpretato con enorme successo da Liv Ullmann ed Erland Josephson. Da questo copione tratto spettacolo teatrale in seguito ulteriormente sintetizzato. A distanza di vent'anni Gabriele Lavia e Monica Guerritore si misurano con questo nuovo allestimento con lo stesso Lavia in regia.

Uno spettacolo duro, che fotografa la cronaca di un fallimento sentimentale e umano. La disamina è tanto più drammatica in quanto Johan e Marianne sono, o sembrano coppia modello. In realtà, sotto una patina di convenienze sopciali, si annidano rancori e sofferenze consolidate. Secondo Bergman e la mancanza di tempo a provocare tanti fallimenti matrimoniali. In una società piena di benessere ma anche di lavoro, stress, regole e imposizioni, c'è sempre meno spazio per i sentimenti e per le pulsioni vitali.

Lavia e Guerritore, due fra gli attori più amati dal pubblico savonese, da domani saranno protagonisti dello spettacolo più atteso della stagione. Rispetto al programma originario, le «Scene da un matrimonio» sono state posticipate di un giorno. Il debutto questa sera ma domani e l'ultima replica è prevista per lunedì. Invariato solo lo spettacolo pomeridiano di sabato pomeriggio alle 16,30. Concluderà la stagione Enrico Montesano che il 24 marzo farà satira di costume con «Trash».

Nei giorni scorsi al Chiabrera ha fatto registrare notevole successo «Il violinista sul tetto. Omaggio a Chagall», per la stagione teatrale dei ragazzi. Con oltre 1300 spettatori in due rappresentazioni, l'allestimento del teatro Piccionaia Vicenza è andato al di là di ogni più rosea previsione. Di grande impatto la realizzazione di un murales dipinto durante lo spettacolo e poi donato a due scuole che avevano assistito in modo massiccio alla rappresentazione. [e. b.]

Le «Voci atroci» live

Un concerto allo Ju Bamboo

«Cattiveria Naif» e «Saluti da Saturno» sono i due dischi pubblicati da «Le Voci Atroci» concerto domani sera allo Ju Bamboo di via Famagosta a Savona. Il gruppo è un quintetto «a cappella»: esegue brani originali con la forza delle sole voci accompagnate da un grosso tamburo e altre percussioni. La formazione oltre ad essere professionale è anche divertente nelle esecuzioni. Fanno parte delle «Voci Atrici» Andrea Cecco, direttore, compositore e solista, Martino Roberts voce e tecnico, Marco Fossati, basso percussioni, Sergio Limiti, voce e percussioni, Esmeralda Scascia, soprano e percussioni. Affidato alla regia di Leo Savioli il videoclip del gruppo, del brano «Barbara», viene tramesso da un paio di mesi molti network televisivi. Su Tmc2 le richieste del telespettatori hanno collocato il video delle «Voci Atroci» al settimo posto classifica delle richieste video. Sabato sera allo Ju Bamboo invece di scena i «Mr Journey e four Sisters» con Fabrizio Cruciani vocalist. [a. r.]

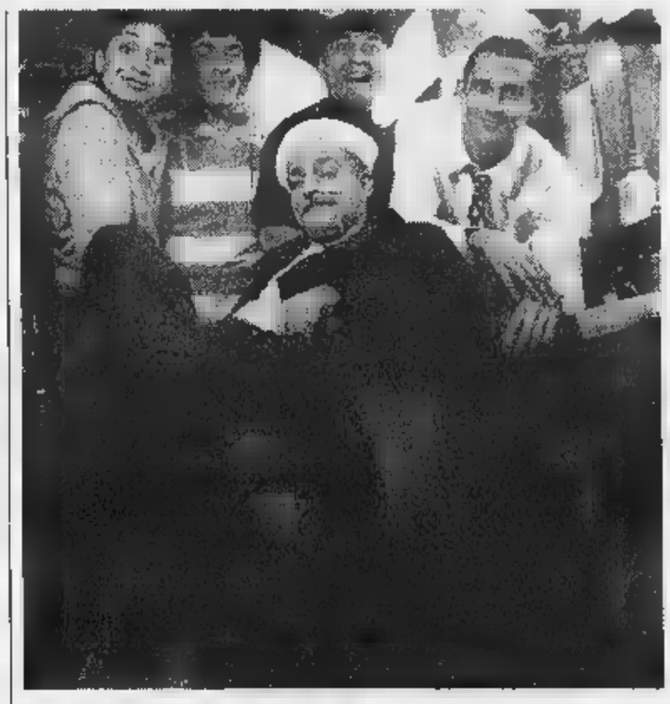

Le «Voci atroci» live domani sera allo Ju Bamboo

Cabaret al Café latino

Questa sera show di Lauretta

ALASSIO. Dal Savonese a «Striscia la notizia» «Striscia la notizia» al «Café Latino». Claudio Lauretta, imitatore, cabarettista e attore, indissolubilmente legato al Ponente dove si esibisce spesso diversi anni. Anzi, la provincia Savona è stata il trampolino di lancio dell'artista che ha da subito dimostrato di tenere bene il palcoscenico grazie anche alla forza dei suoi testi.

Lo abbiamo visto (ironico e pungente) nei panni del senatore Antonio Di Pietro, in quelli del presidente Scalfaro e di altri personaggi noti e meno noti. Recentemente, all'interno dello scoppiettante tg satirico di Antonio Ricci, ha «clonato» con Peppe Servillo, leader degli Avion Travel, gruppo osannato all'ultimo Festival di Sanremo. Claudio Lauretta, questa sera impegnato a divertire i suoi fan al «Café Latino» all'interlo della rassegna «Miscappadariderе» organizzata dall'agenzia di spettacolo «Eccocis di Albenga, è un artista versatile. E' innanzitutto un imitatore che riesce a caratte- estrema rapidità e

Claudio Lauretta ad Alassio

bravura una miriade di personaggi, riproducendone fedelmente voce, atteggiamenti, ecc. Per fare questo avvale delle sue potenzialità di mimo, di attore e di cantante. L'effetto è assolutamente esilarante. E' infine un'abile caratterista. Basti pensare alla comicissima e divertente intepretazione dello «schizzato» becchino Giulio Rantolo.

Lungo e prestigioso l'elenco dei passaggi televisivi. Oltre che a «Striscia la notizia» Lauretta si è esibito in trasmissioni «cult» «Piacere Raiuno», «Le sai l'ultima?», «Maurizio Costanzo Show» e «Paperissima sprint». Più volte ha partecipato al Festival nazionale del cabaret. Nel 1995 è aggiudicato il premio del pubblico e nel 1996 ha trionfato co- rivelazione comica dell'anno. «Par Condisco» (uscito nel gennaio 1997) è il titolo del suo primo cd nel quale l'imitatore canta con le voci di noti politici italiani. Tra gli altri Berlusconi, Bertinotti, Prodi, Buttiglione, Bossi e Andreotti. Nel repertorio non mancano personaggi dello spettacolo come Renato Pozzetto e Massimo Boldi, ma anche Mina e la Vanoni.

La rassegna «Miscappadariderе» proseguirà giovedì 12 marzo con il cabarettista Diego Carli. Lo spettacolo si chiama «Arpiù, armeno». Si esibiranno successivamente Urbano Moffa (il 19 marzo) e Manlio Pagliero (il 26). [m. br.]

LA STORIA DELLA SATI IN UN LIBRO

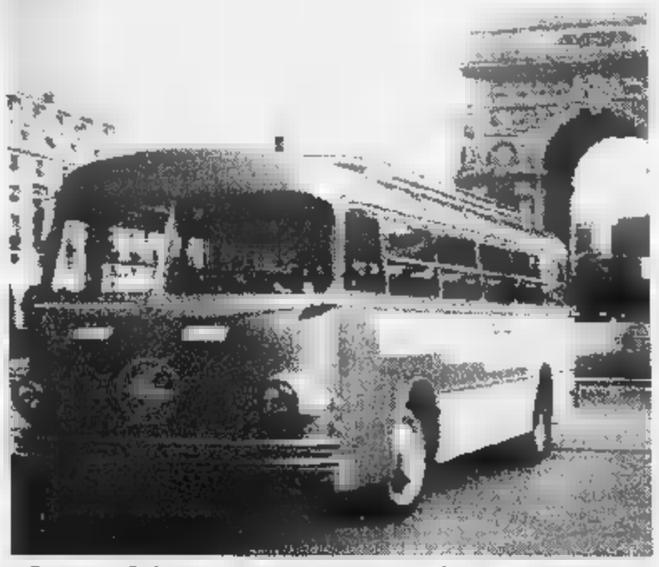

«Vecchie» autolinee di Albenga

Malgrado abbia cessato l'attività da molti decenni la Sati, autolinee del Ponente, è oggetto di ricordi e scritti. Il volume «Autolinee Sati, una grande famiglia», di Achille Pennelatore, andato esaurito nella prima edizione, sta per uscire (entro l'estate) in una nuova edizione integrata dal lavoro di ricerca fatto da Marcello Tarditi e Corrado Bozzano. [a. r.]

LA SETTIMANA AL CINEMA

SAVONA

OGGI RIPOSO.

ASTOR. Tel. 854.827. **Titanic.** Dr.: 16; 21. Lire ; 8000; 7000.

DIANA 1. Tel. 825.714. **Il collezionista.** V. M. 14 anni. Dr.: 15,30; 17,45; 20; 22,30. Lire 12.000; 8000; 7000.

DIANA 2. Tel 825.714. **Il boxer.** Dr.: 15,30; 17,45; 20; 22,30. Lire 12.000; 8000; 7000.

DIANA 3. Tel. 825.714. **Il testimone dello sposo.** Dr.: 15,45; 16; 20,15; 22,30. Lire 12.000; 8000; 7000.

ELDORADO. Tel. 820.563. **Alien 4.** Dr.: 15,45; 16; 20,15; 22,30. Lire 12.000; 8000; 7000.

Telefono 850.570. **Film a** Dr.: 15; 22,30. Lire 10.000; 7000; 5000.

Tel. 638.63.22. **Il matrimonio del mio miglior amico.** Dr.: 15,30; 20; 22,30. Lire 8000; 7000; 5000.

OGGI RIPOSO.

COLOMBO. Tel. 840.263. **Alien 4.** Dr.: 20,30; 22,30. Fest. e pref. anche alle 16,30; 18,30. Lire 10.000; 6000; .

Tel. 640.427. **Uomini e una gamba.** Dr.: 20,30; 22,30. Lire 10.000; 6000; 5000.

AMBRA. Tel. 51.419. Ore 21. Lire 4500.

Tel. 50.997. **In** Dr.: 20,30; 22,30 (nel a prefestivi spettacoli anche alle 15; 17,30). 10.000; 6000; .

TEATRO LEONE. OGGI RIPOSO.

ABBA. The Jackal. Dr.; 20; 22,10. Lire 8000; 6000.

Tel. 692.200 - 692.765. **Cinema del orno dopo.** Ore 21. Lire 10.000; .

Tel. 669.961. **Alien 4.** Dr.: 20,30; 22,30. Lire 10.000; 6000; .

LUX. OGGI RIPOSO.

SASSELLO. OGGI RIPOSO.

VERDI 1. Tel. 97.249. **Fanteria dello spazio.** Dr.: 20,20; 22,35. Lire 12.000, 8000.

2. 97.249. 21,30 spettacolo unico. 12.000; .

IMPERIA

Tel. 61.978. Spettacolo teatrale **Il marito va a** .

Tel. 261.955. Dr.: 20,30; 22,30.

CRISTALLO. Tel. 206.049. **Titanic.** Orario unico 21,15. Lire 8000; .

RITZ. Tel. 506.060. **Starship Troopers - Fa** . Dr.: 15,30; ult. 22,30. L. 12.000; 7000

CENTRALE. Tel. 507.070. **Titanic.** Ore 15; 18,15; 21,45. Lire 12.000; 7000.

TARARIN. Tel. 507.070. Rassegna cinema al femminile. Film **Ci sarà lo a tale.**

Tel. 507.070. **Alien 4 - La clonazione.** Dr.: 15,30; 22,30. Lire 12.000; 7000.

CINEMA

Carlo Felice: (Tel. 589.329 - 591.697) Riposo, domani Il gioconda dramma lirico in 4 atti. Musica di A. Ponchielli, 20,30. **Teatro le - Teatro della Corte:** (Tel. 534.22.00) prenotazioni per La Celestina, di F. Rojas, Isa Danieli, in venerdì 6, ore 20,30. **Teatro le - Sala Duse:** (Tel. 534.22.00) Riposo, prenotazioni per Le false confidenze di Marivaux, S. Sciaccaluga. **Politeama Genovese:** (Tel. 8393.589) Ahi corpo crudele, di G. Manfridi, int.: S. Marchini e F. Mascolini. **Teatro della Tosse - Sala Aldo Trionfo:** (Tel. 247.07.93) Kiyohime Mandara tli e con H. Okamoto d'amore tra un'artista e una bambola. **Teatro Tosse - Sala Olmo Campana:** (Tel. 247.07.93) prenotazioni per Pelle d'asino alla corte del Re Sole, regia E. Campanati, in scena sabato 7 e domenica 8 marzo, ore . **Teatro Tosse - Sala Agorà:** (Tel. 24.70.793) Riposo. **Modena - Sampierdarena:** (Tel. 24.74.168) Riposo. **Teatro Garage - Sala na:** (Tel. 51.07.31) Pulp magic cabaret, spettacolo di cabaret e magia di e con M. Forest e C. Cicala, ore 21.

America 1: The boxer. **America 2:** In & Out. **Ariston 1:** Il testimone dello sposo. **Ariston 2:** The jackal. **Augustus:** Titanic. **Cineplex - sala 1:** Paradiso perduto. **Sala 2:** In & Out. **Sala 3:** The bo- . **Sala 4:** The jackal. **Sala 5:** Tre uomini e una gamba. **Sala 6:** Alien la clonazione. **Sala 7:** Il collezionista. **Fiaschi:** Starship troopers. **Grecale:** Titanic. **Corallo sala 1:** Harry a pezzi. **Corallo sala 2:** Il testimone dello sposo. **Europa:** Marias e Jeanette. **Lux:** Crimini insoliti. **Odeon:** Il collezionista. **Olimpia:** vita è bella. **Res:** Boogie night. **Ritz:** The boxer. **Universale 1:** Alien la . 2: Starship pers. **Universale 3:** Paradiso perduto. **Verdi:** Qualcosa è cambiato.

INFORMAZIONE PUBBLICITARIA

STILGRAFICA FINALE L.

INCENTIVI PER LE RISTRUTTURAZIONI EDILIZIE

lo Stato incentiva

(detrazioni d'imposta al 41% per le ristrutturazioni edilizie)

Trotta informa

e spiega come usufruire delle detrazioni fiscali

Venerdì 6 Marzo 1998 - ore 21

Sala Convegno "G. Gallesio"
Comune di Finale Ligure - Via Pertica
(di fronte al Palazzo Comunale)

INCONTRO - DIBATTITO:

"FINANZIARIA '98: DETRAZIONI D'IMPOSTA AL 41% PER LE RISTRUTTURAZIONI EDILIZIE (legge 449) IVA AGEVOLATA: ATTESTAZIONE E APPLICAZIONE"

La cittadinanza è invitata a intervenire

L'incontro è organizzato in collaborazione con Sindacato Materiali Edili (Ascomed SV)

TROTTA

F.lli TROTTA

Via Calice, 22/b Finale Ligure (SV) Tel. 019/69.07.63 - 4 Fax 68.01.70 - ORARIO: 9-12,30 ■ 15-18

NUOVA SALA MOSTRA:

OLTRE 800 MQ DI ESPOSIZIONE DI PIASTRELLE,
SANITARI, BOX DOCCIA, RUBINETTERIE,
MOBILI ARREDO BAGNO, ACCESSORI,
EDILKAMIN caminetti CAMINETTI EDILKAMIN

Telefona e fissa un appuntamento: sarai servito meglio e potrai chiarire ogni dubbio!

aperto anche
sabato pomeriggio!

Entusiasmante finale di gara dei ragazzi di Mistrangelo che sfiorano il pari

La grinta della Rari non basta

Il Pescara vince a Savona di misura: 16 a 15

Marco Satragno della Rari (calottina 7) si oppone al fuoriclasse Estiarte (Pescara)

SAVONA. La Rari sfiora il colpaccio. Contro i campioni in carica del Pescara i biancorossi perdono di un soffio (15-16) con parziali, visti in chiave Rari, di 3-5; 2-3; 2-4; 8-4.

Il Pescara, ad ogni modo, ha vinto meritatamente anche con un pizzico di fortuna in più, i savonesi avrebbero racimolato quel punto che avrebbe loro permesso di continuare la serie positiva che durava da 4 turni. Ma alla squadra di Mistrangelo non sono mancate grinta e determinazione.

Gli arbitri, il campano Gomez il sardo Grosso, hanno commesso troppi errori penalizzando, specie nell'ultima frazione di gioco, la Rari in fase di rimonta. L'incontro è stato abbastanza corretto, nonostante le 11 espulsioni del Pescara e le 7 del Savona.

Nella prima frazione va in vantaggio subito il Pescara con Roberto Calcaterra, poi Nicche pareggia con una bella palombella. Va in rete Estarte, pareggia Mirco Vicevic, poi ancora Roberto Calcaterra, Gocain e Alessandro Calcaterra chiudere la frazione.

Ripresa con la Rari che, nonostante il cuore, non riesce a superare l'arcigna difesa abruzzese. Segnano i campioni d'Italia due volte con Alessandro Calcaterra, accorcia le distanze Ferracane, poi è ancora Alessandro Calcaterra ad aumentare il vantaggio per gli ospiti. A 55 secondi dal fischio della sirena accorcia ancora le distanza Zelyko Vicevic.

Terza frazione. Parte bene la Rari, incitata dal pubblico, oltre duecento spettatori nonostante la giornata freddo. Mirco Vicevic è instancabile, segna un gran gol in apertura. Replica Van Der Meer aumenta il vantaggio ospite Mammarella. Fabio Fresia riaccende gli animi una rete dalla lunga distanza. Prima dello stop alla terza frazione segnano ancora Alessandro Calcaterra e Palazzo.

Ultima frazione di gioco con la Rari che tiene testa alla capolista. Il Pescara tira i remi in barca, la Rari «crede» nei suoi mezzi. Attacca su tutti i fronti l'arma in più è la controfuga. Ma sprecano troppo i biancorossi, colpiscono due pali (tre li avevano colpiti nelle altre frazioni). Si portano avanti di due gol con Fresia Petronelli, sono raggiunti dalle reti di Roberto Alessandro Calcaterra. Poi passa la Rari con Mirco Vicevic e Ferracane. Ancora gol Alessandro Calcaterra, Zelyko Vicevic Ferracane. Il Savona è a -2. Mistrangelo incita i suoi.

Rovesciamento fronte con Gocanin che porta +3 il vantaggio del Pescara. Pigi sull'acceleratore i biancorossi segnano due volte con Mirco Vicevic. A 12 secondi dalla conclusione un evidente fallo pro Rari negato scatenare le ire del pubblico l'arbitro Grosso Carloforte. La palla finisce ad Alessandro Calcaterra che la tiene sino al fischio della serena.

Rari Nantes: Pastorino, Mirco Vicevic, Mamberto (ne), Fresia, Zelyko Vicevic, Petronelli, Sargiano, Ferracane, Cavallera, Del Nero (ne), Nicche, Santamaria, Federico Mistrangelo. **Pescara:** Attolico, D'Altrui, Bovo, Van Der Meer, Estiarte, Roberto Calcaterra, Palazzo, Morini (ne), Pomilio, Gocain, Mammarella, Alessandro Calcaterra, Frammolini.

Pizzorno

Spogliatoi

I complimenti dell'ex Estiarte

SAVONA. E' un Mistrangelo soddisfatto a metà. La sconfitta por un solo gol di scarto contro i campioni d'Italia del Pescara gli ha lasciato un po' di amaro in bocca. Mistrangelo: «Abbiamo giocato contro grande squadra. Troppi sono stati i nostri errori avanti l'assenza di Onofrietti nel ruolo di centroboa è stata determinante. Comunque va bene così. Lo ripeto: la Rari deve fare risultato le dirette concorrenze per la salvezza». Tra i migliori vasca oltre ai «senatori» Petronelli, Mirco Vicevic e Santamaria, di nuovo in evidenza il giovane Pastorino autore di una grande partita. Ancora Mistrangelo: «Ormai, con Minetti out, potrebbe essere lui il titolare per tutta la stagione. Sta migliorando di volta in volta e per noi sta diventando una sicurezza».

Manuel Estiarte, l'ex di turno della Rari, ha avuto la sua giornata di gloria al termine della partita. Sono infatti in molti coloro, tra dirigenti, tifosi e amici, che si sono stretti attorno campione spagnolo. Estiarte dice: «Il Savona una buona squadra, fatta di giovani che stanno disputando un buon torneo. Il divario di gioco è notevole, così la classifica, ma la Rari ha un ottimo tecnico che sa quello che vuole». [r. p.]

LE ALTRE

Posillipo e Florentia ok

Altri tre anticipi dell'ottava giornata del campionato di A1 si sono disputati ieri, oltre alla gara di Savona. Il Posillipo conferma al comando della classifica andando a vincere in Sicilia contro il Catania per 8-5 ma lo scarto finale sarebbe potuto essere anche più largo. L'incontro infatti è mai stato in discussione, con i napoletani sempre padroni della situazione. Vittoria esterna anche per la Florentia di Tempestini, al termine però una gara molto combattuta e decisa soltanto nell'ultima frazione di gioco. I toscani hanno dovuto lottare oltre il previsto per superare Como. Sette cinque il risultato per la Florentia. Successo casalingo infine della Roma di Massimiliano Ferretti. La compagine capitolina ha battuto al Foro Italico il Paguros Catania per 17-12 [r.p.]

In sette giornate già 20 mila schede

Le classifiche dei referendum

8ª tappa **SAVONA GOAL '98**

domenica 8 marzo

1 -
PINEROLO - ENTELLA
FINALE -
4 -
5 QUILIANO - LAIGUEGLIA
 - SCIARBORASCA

«LA MISS DELLO SPORT P»

LA NAZIONALE DEI LETTORI

Nazionale Dilettanti .....
Eccellenza .....
Promozione .....
Prima Cat. .....
Seconda Cat. .....
Terza Cat. .....

Nome ..... Cognome.....
Indirizzo .....
BAR o TEAM .....
Il miglior settore giovanile e "Non solo calcio" è:
.....

E' tempo di bilanci per il referendum «Savona Goal» che si presenta per il '98 con la Nazionale dei Lettori e la Miss dello Sport raccogliendo in sole sette giornate ben mila tagliandi.

Intanto prosegue il gioco dei pronostici. La classifica generale: punti 204 Edicola Quiliano; 202 Piero Minuto; 190 media Ghiglieri; 188 Mimmo Minuto; 186 Navello Pallare, la media Guidobono classi prima e terza; 186 Montella Peri; 182 Simo Turin; 180 Mario Gaggero; 176 Katia, Cristina Riolfo, Franco Peri, Andrea Penna; 174 Seconda media, Mimmo Minuto; 172 Antonio Fazio, Rino Lupo; 170 M. Teresio Ciarlo. Classifica per team: 232 Edicola Bennati; Turin Bar, media Guidobono; 224 Edicola Peri; 212 Tre Giamello Vado; 190 Ghiglieri Aycardi Finale; 186 Serenella, Pallare; 178 Gaggero Boys; 174 Pasticceria Biondi Loano. [n.d.m.]

GENERAZIONE EURO

Banca Popolare di Novara guarda al futuro dell'Europa

Guardateli anche voi, loro il futuro dell'Europa: i nostri ragazzi ragazze. Ed è loro che la Banca Popolare di Novara ha pensato lanciando nelle scuole elementari medie il progetto **OBIETTIVO EURO**, perché possano entrare con il piede giusto nella nuova realtà economica.

È un'iniziativa che prevede il coinvolgimento degli insegnanti, i quali grazie agli strumenti messi a disposizione illustrano l'Euro in modo semplice, stimolante costruttivo. I ragazzi vengono coinvolti classe in una divertente lezione-gio- per familiarizzare con la Moneta Unica, scerne tappe decisivo, capire la portata del cambiamento e mettere a fuoco tutto ciò che deve sapere il cittadino della nuova Europa.

OBIETTIVO EURO è solo l'ultima di una serie di azioni della Banca Popolare di Novara rivolte ai risparmiatori più giovani. A loro, con le offerte *Baby Teen* (per bambini fino a anni) e *UnderTeen* (per ragazzi da 6 13 anni) sono riservate condizioni interessanti e regali che non sono i soliti gadget: *EuroPuzzle* *EuroTour*, giochi formativi per compiere i primi passi in Europa con il sulle labbra.

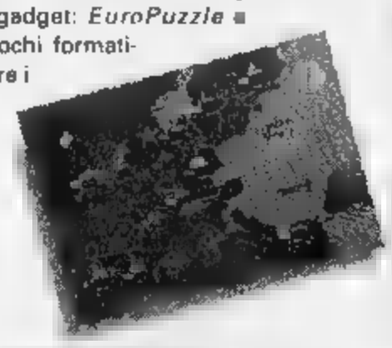

Banca Popolare di Novara

Gli Sportelli della Banca Popolare di Novara sono a vo osizi informazione.

SPAZIO AFFARI

IMMOBILIARE VENDITA

TORINO PROVINCIA

CHIERI nuovi saloncino 8 camere cucina servizi termoautonomo box doppio [redacted] L. 205 milioni mutuo. Battocchio 561.8530.
CHIERI vendesi casetta indipendente [redacted] terreno di pertinenza [redacted] L. [redacted] milioni. M. Case 770.7531.
COLLEGNO vendo 2 alloggi nuova costruzione [redacted] 1[redacted]/115 mq box prezzo interessante. Tel. 562 2513 pasti 541 [redacted].

COLLEGNO
via Parri nuovo signorile luminoso soggiorno cucinotta camera bagno L. 185 milioni. Gabetti 405.3870.

COLLINA Moncalieri villa panoramica [redacted] livelli 360 mq più 3500 mq di giardino. S.R.C. 669.2777.
GASSINO L. [redacted] recente [redacted] 90 soggiorno cucina 2 camere bagno [redacted] sarda garage giardino. Tel. 812.5840.
GERBOLE di Volvera libero in palazzina salone 2 camere cucina biservizi terrazzo box. Ipi 561.7091.
GIAVENO libera porzione di [redacted] su 3 piani soggiorno 2 camere cucina 2 bagni box tavernetta. Emmedue 562.8487.
IMPRESA vende da L. [redacted] milioni ultime ville [redacted] schiera o [redacted] giardino cintura To-Nord [redacted] Tel 612 [redacted]
LA MANDRIA villa unifamiliare su 3 piani giardino mq [redacted] trattative riservate. Fiminter Immobili. Tel. [redacted].

MONCALIERI
precollina zona esclusiva prestigiosi appartamenti indipendenti [redacted] ville d'epoca settecentesca cataloga vario metrature giardino box prezzo affare. Tel. 680.9580.

MONCALIERI via Sestriere alloggio libero ingresso 2 camere tinello cucinino bagno 3° piano. Mq [redacted]. Silpa 619 9494.
NICHELINO prestigioso salone 2 [redacted] cucina 2 servizi prezzo affare. Tel. 680 9580
NICHELINO zona residenziale alloggi nuovi signorili di salone 2 camere cucina doppi servizi giardino mansarda da L. 230 milioni M. Case 770 7531.
PINO villa centrale perfette condizioni con 2 alloggi di mq 180 o mq 100 mansarda terrazzi ampio giardino. Mapi 840.421.
REVIGLIASCO splendido ristrutturato doppi ingressi salone 3 camere cucina 2 ba[redacted]zo 2 box Gabetti 642 563.

RIVALTA
villa indipendente con piscina [redacted] tranquilla zona residenziale. Ottime finiture. Gabetti 958.6022.

[redacted] via Vocco doppi ingressi salone 5 camere cucina 3 bagni posti auto Mq 250. Silpa 619 9894
ROSTA [redacted] di [redacted] mq [redacted] ingresso e giardino privato composta di 2 alloggi. Azienda VIP 839 [redacted].
SETTIMO via Vercelli alloggio di ingresso soggiorno cucina 2 camere bagno 2 ripostigli 4° piano Mq 98 Silpa 619 9494.
S. MAURO TORINESE signorile [redacted] panoramica su 3 piani mq 700 piscina interna ed ampio terrazzo. [redacted] A. [redacted] 9939.
TROFARELLO precollina porzione di bifamigliare indipendente con giardino privato. Studio Cerruti 649.7153.
[redacted] **REALE** via San Marchese 9 residenziale signorile, nuova costruzione con parco condominiale, p[redacted] consegna ingresso, [redacted] 2/3 camere cucina terrazzo, termoautonomo videocitofono box auto. Permute, dilazioni mutui. Ufficio vendite in loco da lunedì a sabato 9,30/13 - 14,30/19. M.C.S. 452.7977.
VILLA [redacted] Meana [redacted] Susa recente signorile salone 5 camere cucina [redacted] ampio garage giardino affare Tel. 437.4248.
[redacted]NOVO Torretta villa salone 5 camere cucina 3 servizi ampio garage terreno cintato mq 1500. Vende Cervino 011 751 944.
156.000.000 fronte Monviso [redacted] libero 4 [redacted] mq 2500 mq terreno 05 km To Sud. Il Punto [redacted]. 597 497 - 595 209.
35.000.000 canavese casa abitabile libera 2 lati 5 vani bagno 500 [redacted]. Il Punto Imm 597 497 - 0336 816.588.

PIEMONTE

AFFARE colline panoramiche Monferrato vicinanze Asti 40 minuti da Torino [redacted] desi bellissima casa di campagna ristrutturata su 2 piani composta: amplissima cucina, soggiorno 6 camere letto, 3 servizi, dispensa, lavanderia, stupenda mansarda con ampie vetrate, terrazzi molto panoramici, barbecue attrezzato, cantina attrezzata [redacted] vinificazione, garage, rimessa. Terreno annesso a corpo unico mq 5.000 circa adibito vigneto, frutteto, orto, piccolo prato. Richiesta L. 450 milioni Tel 0383 929.02
COCCONATO (Asti) ville unifamiliari [redacted] costruzione in splendida posizione panoramica porticati e box auto possibilità permute. Intermau 011 812 4208.
LIMONE I.D.L. vende in nuova costruzione [redacted] (riscaldamento autonomo) fino 50% [redacted], mono/bi/trilocali. Visita appartamento campione Tel 0171 926.093 - 0337 234 746 - 0360 441 684
SAMPEYRE mansarda due camere ampio soggiorno angolo cucina arredata servizio cantina garage ascensore al piano mai abitato Tel. 0337 200 731

LIGURIA

ALBENGA entroterra caratteristico appartamento su 2 piani 130 mq abitabile subito con terrazzo termoautonomo solo L. 115 milioni. Tel. 0182 992.599
ALBENGA impresa Iconiar vende alloggi vicinissimo mare. No mediazione. Tel. 02 295 19835 - 011 [redacted] - 0182 595 507

AMOROSO IMM.
AL MARE [redacted]
PIETRA [redacted] ALBENGA
ALASSIO LAIGUEGLIA
BORDIGHERA VILLANOVA
Tel. [redacted] 599.273 - 0336 443.078

[redacted] affarissimo monolocale ampio balconata signorile L. 155 [redacted]. Tel 0183 405 959 - 0337 880.736.
DIANO MARINA a 80 mt mare trilocale ristrutturato con balconate soleggiatissimo. Tel. 0183 405.959 - 0337 880.736.
FINALE [redacted] comodo [redacted] monolocale balcone o soffitta L. 135 milioni. Fon[redacted]. [redacted] 019 680.710.
LAIGUEGLIA centro storico 'Palazzo Marco' zona pedonale a soli 20 metri dal mare irripetibile prestigioso trilocale duplex 70 mq con doppi servizi aria condizionata e ascensore elegantemente arredato [redacted] do intermediari a L. 450 milioni. Tel. 0141 219.091
[redacted] ingresso tinello cucinino camera bagno balcone box L. 235 milioni. Fondocasa [redacted].513.
[redacted] irripetibile 8 mt sul [redacted] splendido bilocale terrazzo da ristrutturare. Casamare 0184 684.086
PIETRA [redacted] mare ingresso soggiorno cottura camera bagno balconata L. 210 milioni. [redacted] 019 612 843.
PIETRA LIGURE via Polluprice arredato soggiorno-cucina 2 camere bagno [redacted] L. 265 milioni. Sabatelli 011 655.359.
PIETRA LIGURE [redacted] mt mare ampio bilocale con terrazzi L. 215 milioni. Fondocasa. Tel. [redacted] 626.660.
PORTOFINO monte chalet panoramico giardino L. 200 milioni più L. 280 [redacted] rateizzabili. Tel. 010 251.3197 - [redacted] 287.886.

RIVALIGURE inizio Residence 'Corcovado' 80 mt mare a partire da L. [redacted] al mq. Cerruti prenota [redacted] 0184 [redacted].
SANREMO casetta 100 mq parcheggio vista mare, servito km 1,5 mare L. 250 milioni Altare. Case Italgest 0184 501 [redacted].

[redacted]

[redacted] Ionica Capo Rizzuto in residence parco 300.000 mq. Tutti gli sport, villino, giardino L. 69 milioni dilazionati 18 mesi senza interessi. [redacted] 035 319 566.
[redacted] in complesso villette immerse nel verde sul mare da L. 110 milioni. Casamare 0184 [redacted] 086.
[redacted] S. Teresa [redacted] sul mare villa prestigiosa 3 camere salone giardino. Occasione. Immobilsarda 0789 745.500.

COSTA AZZURRA

A. [redacted] garantito [redacted] centro/Nuova Università in costruzione monolocali con terrazzo da L. 68 milioni, bilocali con terrazzo da L. 120 milioni. Sufficienti L. 25 milioni, rata mutuo pari [redacted]. Intermim 011 504.751 - 599.782.
[redacted] centro 200 mt mare nuovi monolocali da L. 80 milioni, bilocali da L. 104 milioni, trilocali da L. 176 [redacted] 011 599.782 - 504.751.
[redacted] Antibes Les Pins fronte mare alloggi nuovi piscina L. 50 milioni acconto più piccola rata. Italgest 0184 449.072.
AFFARE [redacted] sul [redacted] nuovi alloggi piscina parquet da L. 48 milioni acconto più piccola rata. Italgest 0184 449.072.
AFFARE unico Cap Martin appartamento nuovo vista mare terrazza box L. 265 milioni. Italgest 0184 449.072.
CANNES in nuova costruzione ultimi studio L. 60 milioni più mutuo [redacted] affitto garantito spese ridotte. Tel [redacted] 20.1219.
[redacted] Punta Croisette [redacted] L. 210 milioni stesso stabile affittati L. [redacted] milioni reddito [redacted]. [redacted] 0335 620.1219.

GOLFE JUAN in palazzina nuova a 300 mt dal mare mono/bi/trilocali da L. 75 milioni. David Immobiliare 011 327.0027.
MENTON Garavan vendo ampio appartamento terrazze giardino vista lieboscà. Tel. 00377 93.25.00.60 - 00377 607.930.920.
MONTECARLO [redacted] residenze in villa a schiera vista [redacted] giardini affare, Italgest 0184 449 072.
NIZZA centro 30 [redacted] mare, in nuovo immobile di lusso, monolocali, [redacted], trilo[redacted] da [redacted] milioni. Sofim. Nizza T (0033) [redacted]. 954. 465. Fax (0033) 4.93.87.76.87.

ESTERO

[redacted]
centro, golf e altre zone M.G.M. costruttore vende in chalet prestigiosi appartamenti. Mutui tasso 4,4%, garanzia bancaria di consegna. Informazioni: Milano tel. 02 551,91531 - Ch[redacted] tel. 0033 4 507.84080.

LOCALI UFFICI CAPANNONI

A. [redacted] C.I Turin piazza Adriano libero signorile spazioso ufficio 254 mq su 2 livelli.
A. [redacted] corso Turati libero splendido negozio 10 [redacted] mq adatto anche ufficio più 2 magazzini.
CAMBIANO [redacted] capannone industriale mq 1200 uffici [redacted] 600 [redacted] 2 piani [redacted], Casa Si 647.2425.
CENTRALISSIMO negozio angolare su due piani ampie vetrine mq 270 [redacted] mq 120. Tel. 562.1875.
CORSO Marconi recente [redacted] ufficio salone 5 camere servizi box auto. Tel. 562.1875.

CORSO Trapani via Lancia capannoni uffici magazzini esposizioni commerciale da mq 600 a 3300 vendo. Tel. 501.919.
[redacted] Molinotte via Genova negozio mq [redacted] sottostante magazzino collegato [redacted] 90 vendonsi L. 130 milioni trattabili. Tel. 533.986 - [redacted].
[redacted] fronte autostrada To-Sv capannone da ultimare di [redacted]00 mq con uffici. Settore Impresa. Tel. 011 539.007.
GABETTI Grugliasco pressi Ikea capannone in area industriale di 365 mq [redacted]. Settore Impresa. [redacted] 539.007.
GABETTI zona Nuova Cittadella Giudiziaria locali ufficio open space metratura da 300 a 1300 mq. Tel. 539.007.
[redacted] vicinanze mag[redacted] adatto laboratorio ufficio 75 mq L. 90 milioni. Inv. Imm. vende. Tel. 562.6263.
[redacted] Srl 385.5212 vende pressi [redacted] Grossato immobile artigianale commerciale con uffi[redacted] e capannone [redacted] mt 6,40 totale mq 1100.

SANTA [redacted]
In palazzina nuova residenziale locale negozio ampie vetrine da ultimare secondo esigenze ottimo per reddito. Germani 812.5145.

[redacted] vendiamo/affittiamo capannoni con anta ribalta [redacted] cortili aree manovra adatti trasportatori lotti 400/4800 mq. Salerno 378.700 - 0337 216.290.
S. PAOLO via Rio de Janeiro nuova palazzina uffici indipendente di mq 180 giardino o parcheggio privato. Silpa 619.9494.

[redacted]
In elegante condominio locale ufficio di 210 mq composto da 6 vani [redacted] Gabetti [redacted]

TORINO Centro locale adatto negozi uffici banca [redacted] 310 [redacted] privato libero L. 450 milioni. Tel. [redacted].
VIA Onorato Vigliani 196 vendo muri negozio con magazzino e box auto. A L. 230 [redacted]. Baldini Srl. Tel. [redacted].
VIA [redacted] Rattazzi [redacted] negozio 85 mq [redacted] vetrine ottimo investimento. Intermau 812.4208.

BOX AUTO

BOX AUTO
S. Rita [redacted] S. Marino minimo contanti mutuo senza ipoteca complesso residenziale accesso indipendente permuta. Germani 812.5145.

[redacted] vendesi in blocco [redacted] boxes nuovi a L. 7[redacted] milioni totali. Vendita anche singola. M. Case 770.7531.

TERRENI

[redacted] **MAURO** terreno [redacted] con progetto approvato per villa uni/bifamiliare. Tel. 542.224.
[redacted]ENDESI terreno mq 10.000 in fattoria Toscana costruibile per villaggio turistico mare Piombino Follonica. Si accettano permute. Tel. 011 710.852 - 0368 311.3408.

IMMOBILIARE ACQUISTO

TORINO CITTA'

A. PROFESSIONISTA cerca alloggio signorile 130/150 mq Centro Crocetta Precollina massima serietà. Efisei 352.017.

ALLOGGIO medie dimensioni [redacted] in vendita casa decorosa. No perditempo. Signor Lorenzini 617.8216.

LOCALI UFFICI CAPANNONI

ACQUISTO muri autorimessa capannone basso fabbricato contanti serietà. Tel. 568.0909 ore 14/19 - 501.354 serale.

AFFITTI OFFERTE

[redacted]

A.A. CASAFFITTI vicinanze strada S. Vito mq 170 in casa signorile indipendente su 3 lati giardino box. Tel. 593.901 r.a.
A. VIA Nizza piazza Bengasi vuoto decoroso 3 camere cucina bagno piano 5° no ascensore L. 550 mila. Tel. 533.434.
ABBIAMO alloggi [redacted] per impiegati varie dimensioni e prezzi zona comoda al centro stessa casa. Dora 745.010.
ABBIAMO alloggi precollina in villa con giardino arredati/vuoti ottime trattative varie metrature. Interacta 568.3829.
AFFITTASI a studenti monolocale L. 300 mila mensili più spese. Tel. 962.4950.
[redacted]**SI** corso Rosselli ingresso salone 3 camere cucina doppi servizi balconi L. 1.200.000. Sabatelli immobili 655.359.
[redacted]**O PO MACHIAVELLI** vista stupen[redacted] signorile luminoso mq 300 terrazzo soprastante e box. Tel. 812.3444.
[redacted]**SSIMO D'AZEGLIO** affittansi uffici metrature diverse, numero civico proprio. Tel. 02 480.00560.
VIA Somis stabile d'epoca signorile bene arredato soggiorno camera cucinino bagno box. Intermau 812.4208.

ANTI-CADUTA DERCOS
A L'AMINEXIL®

IL PRIMO TRATTAMENTO A L'AMINEXIL®
EFFICACIA DIMOSTRATA DOPO 6 SETTIMANE
IN ISTITUTI OSPEDALIERI

MOLECOLA ANTI-CADUTA BREVETTATA WO 9201437

Ecco il primo trattamento anti-caduta a **l'Aminexil®** che agisce sull'invecchiamento precoce delle radici. Questo processo irrigidisce le *radici* [redacted] ne comprime i vasi sanguigni. *I capelli così cadono prematuramente.* Efficacia dimostrata dopo **6 settimane** su 130 individui, con applicazione quotidiana contro placebo. L'unico trattamento anti-caduta disponibile nelle formule: speciale Uomo [redacted] speciale Donna.

Almeno 3 applicazioni alla settimana per [redacted] periodo [redacted] 2 mesi, da ripetersi ogni anno in Primavera e Autunno. Senza contraindicazioni.

IN FARMACIA

VICHY
LABORATOIRES

LA SALUTE PASSA [redacted] PELLE.

TORINO PROVINCIA

RIVOLI elegante [redacted] 450 mq grande [redacted] giardino mq 1500 possibilità [redacted] bifamiliare. Consuledile 437.4000.

LIGURIA

[redacted] Alassio [redacted] proprietario [redacted] villeggianti appartamento [redacted] in villetta posto auto grande parco. [redacted] 544.075 ore [redacted].

LOCALI UFFICI CAPANNONI

A Collegno corso Francia affittasi locali mq 160/500 abbinabili h mt 6 con servizi [redacted] passi carrai. Tel. 0337 [redacted].
AFFITTASI Cascine Vica palazzina uffici [redacted]00 mq annesso [redacted] 400 mq con entrata carraia. Tel. 0172 40.587.
[redacted] locale [redacted] portineria [redacted] via Cardinal [redacted] mq 65 ad uso rappresentanza e/o ufficio [redacted] contatti diretti con il pubblico. Scrivere: Publikompass 5837 - 10100 Torino
[redacted] via Guido Reni magazzini [redacted] metrature 300/750 mq con uffici piano terra parcheggio. Tel. 0172 40.587.
AFFITTASI zona piazza Castello ufficio mq 70 in casa signorile prezzo interessante. Sapri 533.593.
ALASSIO proprietario affitta referenziati due negozi collegabili centralissimi ottima posizione commerciale posto auto. Tel. 0182 544.075 ore pasti.
ASTI vicinanze capannone industriale di mq 14 mila [redacted] recintato di mq [redacted] mila situato [redacted] 12 km autostrada e dogana affittasi/vendesi. Tel. 011 857.4449.
[redacted] mila mq con palazzina uffici ampi piazzali carriponte cintura [redacted] Torino ottima viabilità affittiamo a prima azienda. Tel. [redacted]3942 - 568.1615.

CORSO ALLAMANO
impresa Building affitta locali produttivi e commerciali con uffici e depositi [redacted] mq [redacted] 1000. Tel. 663.6260.

[redacted]**ERRATO** 1000 mq con ufficio luminoso mq 150 Cascine Vica L. 3.500.000 mese. Tel. 0172 40.587.
UFFICIO via Reni [redacted] mq [redacted] studio tecnico professionale o rappresentanze L. 1.300.000. Tel. 0172 40.587.
[redacted] San Secondo 23, affitto negozio [redacted] soppalco e cantina collegata. A L. 1.200.000 mensili [redacted] Srl 596.771.
[redacted] Regio Parco affitto locale in ordine mq [redacted]. Tel. 559.8921.

Zona Gran Madre affittasi
prestigioso ufficio
mq 500 circa su 2 [redacted]
locale indipendente con 8 posti auto
totalmente a norma legge
BALDINI 596.771

AFFITTI DOMANDE

TORINO CITTA'

A.A.A. CASAMARKET 650.9219 [redacted] alloggi [redacted] vuoti arredati Torino e cintura per referenziati senza vostre spese.
A.A. KOMARCO Sas [redacted] per referenziati alloggi vuoti/arredati in [redacted] e transitori nessuna vostra spesa. Tel. 533.914.
A. UNICASE ricerca per propria clientela alloggi vuoti e arredati vario metrature. Tel. 437.2222.
[redacted] direttore generale francese possibilmente casa epoca [redacted] 4 [redacted] mere cucina servizi. Interacta 568.3875.
CAPO area nota azienda ricerca alloggio mq 50/70 zone signorili. Per comunicazioni C.A. 568.2872 - 0338 265.1961.
DUE farmaciste cercano un appartamento transitorio o patti in deroga 2/3 vani e servizi. Dora 740.489.

AUTOVEICOLI

A. ACQUISTA autovetture massima valutazione pagamento contanti. Via S. Ottavio 32 To. Tel. 011 817.7242. Zona Mole.
[redacted] autovetture di ogni tipo massima valutazione. Au[redacted] D'Elia corso Orbassano 241. Tel. 351.328.
[redacted] autovetture [redacted] massima va[redacted] pagamento contanti. Corso Montog[redacted] 24 B. Tel. 011 776.1898. Torino.
AUTOGILLIA acquista con voltura immediata auto fuoristrada e furgoni max [redacted]tà. Corso Umbria 35 To. Tel. 011 488.295.
AUT[redacted] acquista vetture [redacted] ogni tipo massima valutazione e serietà. Corso Tortona 9. Tel. 617.1543 - 889.664.

VIAGGI E VACANZE

ALBERGHI PENSIONI RESIDENCES

ALASSIO Albergo Astra 0182 642.823 vicinanze mare soggiorni invernali pensione completa garage prezzi speciali.
ALASSIO Hotel Villa Sorena 0182 640.035 tranquillo riscaldamento camere servizi Tv parking giardino cucina accurata.
A Lido di Classe (Ravenna) a nord di Milano Marittima Hotel King Marte *** tel. 0544.[redacted].206 - fax 939.258. Direttamente mare pineta, senza strade da attraversare, bevande ai pasti comprese. Piscina idromassaggio, pallavolo, tennis. Parcheggio. Feste, animazione. Ristorante climatizzato. Scelta menu' buffets: verdure, colazione. Camere bagno, telefono, cassette sicurezza, balconi vista mare. Pensione completa da L. 60 mila, compreso ombrelloni, lettini. Bambini gratis.
BIBIONE (VE) vendo appartamenti fronte mare e [redacted] villaggio con piscina L. 105 milioni. Invio nuovo catalogo estate agenzia Boresi tel. 0431.430.428.

MATRIMONIALI

A[redacted] MATRIMONIALE CONOSCERSI a...vi aspetta. Massima serietà e riservatezza. Torino - corso Peschiera 261 - [redacted] 779.2872 - fax 721.[redacted]
[redacted] **MATRIMONIALE MARUSKA.** Sede di Torino via Bellotti-Bon 2 aperto anche festivi. Informazioni 011 437.4472.
AGENZIA MATRIMONIALE [redacted] Ricerca e seleziona il partner ideale con serietà discrezione e professionalità. Piazza Solferino 9. Tel. 011 537.914.
CENTRO AGENZIE MATRIMONIALI ASSOCIATE & AUTORIZZATE. La certezza del giusto incontro nell'assoluta serietà. Amicizia, matrimoni: via Giuseppe Giusti 3, angolo [redacted] Vinzaglio, Torino. Tel. 011 561.1055.
INCONTRI Studio Matrimoniale. Requisiti richiesti: classe, cultura, serietà d'intenti. Via Vespucci 34 bis. Tel. 568.3242 r.a.
PROFESSIONISTA settore culturale [redacted] livello 40enne alto atletico sensibile cerca bella colta circa 30enne scopo matrimonio. Gradito telefono. Scrivere [redacted] porto [redacted] fermo posta via Alfieri 10100 - Torino.
[redacted] vedova sensibile e graziosa cer[redacted] serio scopo matrimonio. Tel. 011 538.840 Top Service.

VARIE

A.A. GIOIELLERIA M.C 334.832 acquista oro, argenteria, monete, gioielli, in contanti. Corso Peschiera 183 - Torino.
IL ALBA GIOIELLI compra oro argento preziosi filatelia numismatica. Valuta al massimo. Tel. 323.002 To via Tripoli 65.
A. OREFICERIA GE.MA acquista oro argenteria monete preziosi alle valutazioni via Madama Cristina 42. Tel. 650.2212.
IL CORDUSIO acquista collezioni monete medaglie argenti orologi di marca. Brillanti gioielli. Milano tel. 02 [redacted]
PICCOLO, nero maschio, affettuosissimo: gattino cerca famiglia che lo adotti con responsabilità. Dott. Spano 669.0207.

ADHAMI
TAPPETO D'ORIENTE

SVENDE TUTTO

SCONTI REALI FINO AL 70%

SARUK	270 x 160	L. 3.800.000	L. 1.900.000
BUKARA (Russia)	250 x 160	L. 4.800.000	L. 2.400.000
NAIN	300 x 200	L. 4.600.000	L. 1.380.000
YALAME'	300 x 200	L. 6.400.000	L. 3.200.000
HERITZ	300 x 200	L. 6.000.000	L. 1.800.000
KUM (Seta)	300 x 200	L. 28.350.000	L. 8.500.000
TABRIZ 80 (Trama e ordito seta)	300 x 200	L. 35.000.000	L. 17.500.000
ESFAHAN	250 x 150	L. 16.000.000	L. 4.800.000
MUD	300 x 200	L. 8.000.000	L. 2.400.000
VERAMIN	300 x 200	L. 4.665.000	L. 1.400.000
SHIRVAN (Caucaso)	200 x 140	L. 4.665.000	L. 1.400.000
TABRIZ	300 x 200	L. 2.270.000	L. 680.000

TAPPETI ANTICHI, VECCHI, NUOVI, AUBUSSON TUTTI CORREDATI DA CERTIFICATO DI GARANZIA

NOVARA
Via F.lli Rosselli, 27
Tel. 0321/623992

ADHAMI
TAPPETO D'ORIENTE

ARONA
Via Marconi, 77
Tel. 0322/43169
APERTO ANCHE LA DOMENICA

30 GIORNI DI AFFARI SPETTACOLARI

1° Dal 19 febbraio al 7 marzo entrano in scena atto le grandi offerte Bennet

SOTTOVUOTO

riso Gallo ARBORIO

CHICCHI GROSSI PER RISOTTI CLASSICI

RISO GALLO ARBORIO
kg 1
£ 2.000 al kg
2.000

FORNO MICROONDE DE LONGHI MW315
179.000

CAFFE' SPLENDID MOKAROMA O CLASSICO
g 250 £ 11.400 al kg
2.850

Splendid

Splendid KAROMA

ACQUI TERME (AL)
ALESSANDRIA
BIELLA
GENOLA (CN)
Centro Commerciale
MORTARA
Centro Commerciale Lomellina
PARONA
Centro Commerciale Parona
PAVONE CANAVESE (TO)
Centro Commerciale Pavone
POCAPAGLIA (CN)
VERBANIA
Centro Commerciale

Bennet

UN MONDO DI BENE

Club

Richiedete la Carta Bennet Club allo stand del vostro Bennet.
E' gratuita e vi offre: sconti, partecipazione a raccolte punti e utili convenzioni.

PINO LEGNAMI & HOBBY®

il tuttofare

aspettami...
arrivo a casa tua!

NOVARA · CORSO VERCELLI, 85 · TEL. 0321/45 07 74

Per la pubblicità su
LA STAMPA
PK
publikompass
E srl
Agente Publikompass spa
Novara Corso Cavour 13
Tel. (0321) 393.41 (2 linee r.a.)
Telefax (0321) 623035
Gozzano Via Cervino 13
Tel. (0322) 913.839

LA STAMPA

NOVARA

VERBANO CUSIO OSSOLA

LA STAMPA
"In"
Novara
via Perazzi 30/c
Tel. 626.290

Giovedì 5 Marzo 1998

REDAZIONE: C. DELLA VITTORIA 2, TELEFONO 398.401/02 / FAX 36391

pag. 37

Le indagini, partite da Novara, sono state concluse a Milano. Per ora sono finite in carcere tre persone

Cocaina per cinque miliardi

Sette chili in un'auto, blitz dei carabinieri

Sulle orme dei «cavalli»

La pista dei corrieri ha portato alla scoperta dell'organizzazione

NOVARA. Sette chili di cocaina pura (valore al dettaglio circa 5 miliardi) sequestrati e tre persone arrestate: è il bilancio di un'operazione conclusa a Milano dal reparto operativo dei carabinieri di Novara comandato dal maggiore Antonio Stabile e dal tenente Fernando Sollazzo.

A finire in manette, Rosario Alì, 58 anni, originario di Enna, e Djebt Berani, di 46, nativo dell' ex Jugoslavia, oltre a Salvatore Iudica 50 anni, catanese residente a Milano che però è risultato estraneo al traffico ma è stato comunque arrestato perchè latitante dallo scorso settembre.

La cocaina - sette chili, che una volta tagliati sarebbero diventati almeno 25 - è stata trovata nascosta in una «Bmw» proveniente dalla Germania e parcheggiata in un garage di un palazzo di via Magenta, nel capoluogo lombardo. Secondo gli inquirenti, la partita di droga non era destinata a Novara, che comunque resta una provincia di transito per questo tipo di attività criminosa.

Le indagini si erano iniziate quattro mesi fa: seguendo gli spostamenti di alcuni «minicorrieri» novaresi i carabinieri avevano trovato una pista che conduceva a Milano centro di provenienza della droga.

Dopo lunga serie di controlli e appostamenti, era stato scoperto un garage vuoto, che serviva da base per gli scambi. I carabinieri hanno teso una trappola, attendendo l'arrivo dei malviventi nei pressi del garage. Sono stati bloccati mentre stavano per salire su una Bmw con targa tedesca, lasciata il giorno prima nel box dallo stesso Berani.

All'interno della vettura, nascosti in un doppiofondo nel bagagliaio, sono stati trovati sette panetti da un chilo di cocaina, trattati con una dose di profumo in modo da sfuggire ad eventuali controlli con i cani.

Sono quindi scattate perquisizioni in alcuni alloggi, che hanno portato al sequestro di cinquemila dollari (in lire, circa una decina di milioni) e all' arresto di Salvatore Iudica, 50 anni, catanese, ricercato dal settembre del '97 perchè ritenuto implicato in rapine avvenute in passato nel Milanese, nelle quali era solito fare da «palo». Iudica è apparso estraneo al traffico di droga, anche Alì e Berani.

I carabinieri di Novara hanno subito contattato la direzione antidroga di Roma, per sapere se qualcuno stesse già indagando su questo filone ed evitare così accavallamenti. Dopo aver ricevuto l'ok dalla direzione, l'operazione è stata condotta in porto.

Alì e Berani sono stati accusati di traffico internazionale di sostanze stupefacenti e detenzione ai fini di spaccio.

Gli inquirenti hanno rivelato di aver individuato un altro personaggio, attualmente all'estero, che tirava le fila e provvedeva a rifornire l'organizzazione. Una specie di triangolazione che ha uno dei vertici nell'Est Europa, probabilmente l'Albania.

Naturalmente il comando provinciale dei carabinieri di Novara ha escluso ulteriori sviluppi, anche in chiave novarese, di questa importante indagine.

Marco Piatti

Il colonnello **Muggeo** e il tenente **Sollazzo** davanti al tavolo con la «coca» recuperata. Qui sotto gli arrestati: da sinistra **Djevdet Berani, Rosario** e **Salvatore Iudica**

Un lungo viaggio dal Sud America sino al Mediterraneo e poi sulle rotte dell'Italia del Nord

NOVARA. Novara fra i terminali di ricezione e approvvigionamento del lungo viaggio che la cocaina compie dal Sudamerica all'Europa. L'operazione dei carabinieri mette a nudo un tracciato la cui esistenza aveva soltanto bisogno di conferme: dalla Colombia, dove i narcotrafficanti hanno ingaggiato una dura guerra con le autorità, ai Paesi dell'Est. In particolare all'Albania, diventato un centro di raccolta della droga proveniente dalle località di produzione.

I carabinieri del comando provinciale di Novara hanno seguito questa pista partendo dal basso, calcando le orme dei cosiddetti «cavalli» novaresi, che ogni settimana valicano il Ticino per approvvigionarsi sulla piazza milanese. E sono arrivati ad alcuni dei riferimenti principali del traffico di «coca». Le modalità dello smistamento, la «cura» con la quale la droga veniva celata anche ai servizi di rilevazione e ai cani attraverso un'essenza che confonde l'olfatto, fanno pensare a un'organizzazione di altissimo livello.

Ma l'operazione, partita da Novara e concretizzata a Milano, non è terminata. Potrebbe soltanto l'inizio di un'indagine che dovrebbe portare a scoprire chi tira le fila. Un «boss» che opera in un Paese dell'Est, si limitano a dire gli investigatori. Ma c'è la fondata impressione che con gli arresti di Milano sia stato inferto un duro colpo alla struttura criminosa e che presto possano scattare le manette anche ai polsi dello straniero extracomunitario. Nella triangolazione internaizonale della droga entra quindi anche Novara a pieno titolo? Il comandante provinciale dei carabinieri, col. Pasquale Muggeo, non è convinto. Anzi: Novara è considerata una provincia di transito, fascia di territorio obbligata alcuni «cavalli» che diventano determinanti per i collegamenti con la piazza milanese. Ma le forze dell'ordine stanno ugualmente all'erta e la pista seguita durante quest'ultima operazione dimostra che il Novarese è terra di frontiera anche sotto il profilo dei traffici internazionale. [g. f. q.]

Infiltrazioni di composti clorurati al di sopra della media

Arona, un pozzo è inquinato analisi per scoprire le cause

ARONA. Infiltrazioni di composti clorurati al di sopra della media consentito nel pozzo principale del Prato Grande, in località Oleggio Castello. E' la sorgente che serve soprattutto il centro storico di Arona, attorno al 40 per cento del fabbisogno di acqua potabile di tutta la città. Precisa il vicesindaco Michele Caramella: «Abbiamo provveduto immediatamente a chiudere l'immissione di questa acqua nella rete non appena i rilevamenti dell'Asl 13 hanno accertato la presenza dei composti clorurati oltre la norma. Il rifornimento idrico della città sarà garantito dagli altri quattro pozzi esistenti. Si potrà riscontrare un abbassamento di pressione, percepibile magari ai piani alti: anche per questo abbiamo provveduto ad avvertire la popolazione con manifesti». Le cause di questo inquinamento? Ancora Caramella: «Non è stato ancora accertato. Nella zona della falda non esistono fabbriche di alcun genere: sembra trattarsi di acidi e composti in uso presso le concerie. Gli accertamenti sono in corso». Il vicesindaco parla anche delle contromisure adottate: «Abbiamo disposto l'acquisto di filtri che costano un centinaio di milioni per questo momento di emergenza e, se necessario, li lasceremo in opera anche per il futuro. Solo dopo ulteriori accertamenti degli analisti dell'Asl 13 e quando avremo tutte le garanzie necessarie, riapriremo le condotte di Prato Grande». Secondo Caramella, due o tre giorni dovrebbero essere sufficienti a superare il momento di difficoltà e quindi entro la fine della settimana la situazione dovrebbe normalizzarsi. [s. bott.]

BOLZANO

L'Agogna è sparita?

L'Agogna tra Ameno e Bolzano è sparita? Chi è responsabile del prosciugamento? Il problema arriverà anche in Parlamento in seguito ad un'interrogazione dell'onorevole Marco Zacchera, che chiede di verificare che cosa è accaduto all'Agogna nel tratto di poco meno di quattro chilometri tra Ameno (sotto le pendici del Monte Mesma) e Bolzano. E' Giulio Frattini, sindaco di Bolzano Novarese, a spiegare l'accaduto: «Il fatto è molto semplice da raccontare: abbiamo l'Agogna a secco, ridotta ad una serie di pozzanghere, con la fauna ittica praticamente scomparsa. Si dalla zona sotto il monte Mesma sino al territorio di Bolzano, nei pressi del maneggio. Da che deriva questo fatto? «C'è un'azienda privata a cui è stato dato l'incarico di captazione dell'acqua per la centralina dell'energia elettrica. Ora, captazioni di questo genere venivano effettuate anche prima, e sono regolamentate per legge. [m. g.]

PRIMO PIANO

Novara

Uccise pensionata al via il processo

Prima udienza in Corte d'Assise per l'omicidio di Emma Crippa, la pensionata galliatese di 65 anni, accoltellata il 12 agosto '96. Vincenzo Venezia è imputato di omicidio volontario, aggravato da motivi abbietti e rapina.

Pag. 39

Verbania

Per la Banca d'Intra dividendo a 600 lire

Ammonta a 600 lire, contro le 575 dello scorso esercizio, il dividendo per ciascuna delle 13.249.093 azioni in circolazione della Banca Popolare di Intra che verrà proposto all'assemblea dei soci convocata per il 26 aprile.

Pag. 41

Domodossola

Caccia alle centrali che «rubano» acqua

Controlli a tappeto da parte della Provincia del Vco sulle decine e decine di piccole centrali idroelettriche che sono disseminate lungo rii e torrenti alpini. Sotto accusa è il mancato rispetto dei rilasci d'acqua.

Pag. 40

Novara

Scuola elementare via dalla Apporti?

Polemica per l'accorpamento delle scuole elementari Rodari e Aporti del quartiere Biscocca. Nei locali ristrutturati della Apporti potrebbero arrivare gli educatori professionali oggi al «Maggiore» ma già sfrattati da tempo.

Pag. 38

CENTRO SPOSI
Sartolucci SILVESTRA
presenta
"Storie d'Amore"
Abiti Sposa a partire da £. 890.000
Fascia media prezzi £. 1.500.000
Abiti Sposo a partire da £. 450.000

28844 Villadossola (VB) - P.zza Repubblica
Tel. (0324) 51.239

Un fitto calendario di manifestazioni

Otto marzo dedicato alle donne che lottano

Incontro sull'Islam ■ la resistenza
Concerto e letture al Conservatorio

NOVARA. Insieme. E' la parola d'ordine per festeggiare un 8 marzo che non si esaurisce affatto nella giornata di domenica. Oggi il via alle manifestazioni con un incontro per le scuole medie superiori. Alle 10 al teatro Faraggiana Claudia Tresso affronta un tema di drammatica attualità: «Dall'Islam agli Islamismi. La resistenza delle donne». E «Vivere e non morire» è lo slogan che le Donne in Nero del Comitato novarese hanno voluto far stampare su una cartolina dedicata alle [redacted] d'Algeria ■ del [redacted]do. Stasera alle 21 all'Auditorium del Conservatorio concerto di Natalia Sebastianova e Giovanna Buratti, con letture di Anna Belfiore.

Da domani al 15 marzo l'Arengo del Broletto ospita, dalle 16 alle 19, una mostra su «I luoghi della memoria».

Domani alle 16 al cinema Faraggiana verrà proiettato un film sulle problematiche della donna, mentre alle 21,15 nella sala teatro del Centro sociale di Varallo Pombia la «Lampada di Aladino» porta in scena «La nave dei destini». E il giorno seguente, sempre a Varallo Pombia alle 21, serata dedicata alla Marchesa Colombi. Silvia Benati presenta l'opera della scrittrice mentre il Laboratorio Teatro Settimo propone «In risaia» con Lucilla Giagnoni.

Sabato alle 15,30 dibattito promosso dal Cif all'Auditorium della Banca Popolare a Novara. Tema: «Donne verso il Duemila, tra famiglia e lavoro nella crisi dello stato sociale». Lo stesso giorno, a Galliate, si inaugura una mostra fotografica al Castello, mentre a Novara è già aperta quella d'arte in via Monte Grappa, alla «Porta Interiore».

A Varallo Pombia omaggio all'opera della Marchesa Colombi

E domenica, ancora a Galliate, alle 10,30 verrà inaugurata la nuova biblioteca nella sala ottocentesca del Castello.

Il calendario delle manifestazioni prosegue poi con altri appuntamenti. Da [redacted] dimenticare all'Aied di via Magnani Ricotti, da sabato fino al 14, si possono effettuare visite [redacted] prevenzione gratuite. **[c. b.]**

Gli scolari alla Rodari, dal prossimo anno. Abitanti e maestre chiedono garanzie

Alla Bicocca elementari unificate

L'accorpamento sembra scontato, ma è polemica

NOVARA. L'assenza del sindaco martedì sera durante l'incontro organizzato dal consiglio circoscrizionale Sud-Est in materia di accorpamento delle scuole elementari Aporti e Rodari [redacted] ha contribuito ad avere delle certezze definitive. La presenza di due membri delle Giunta, gli assessori Paolo Beretta e Ferdinando Cardinali, ha però ugualmente p[redacted] di chiarire le idee sulle intenzioni dell'amministrazione comunale.

L'esordio è stato lasciato ■ Paolo Beretta: «Non è stato scritto da nessuna parte che la scuola degli educatori professionali del Comune dovrà essere trasferita per forza alla Aporti. I lavori di straordinaria manutenzione ormai inevitabili per quel sito [redacted] ugualmente messi in cantiere. Primo fra tutti il rifacimento del tetto che inizierà a fine mese. I bambini avranno un unico disagio, quello di vedere delle impalcature vicine alla loro scuola ma [redacted] correranno alcun pericolo di trasferimento immediato. A giugno si passerà agli interventi all'impianto elettrico».

L'attenzione delle diciotto maestre che operano nelle due scuole, ha avuto un salto di qualità quando è stato toccato l'argomento Rodari. La spiegazione dell'insegnante-assessore Beretta è stata più volte interrotta dalle pressanti richieste di chiarimenti, ma la conclusione pare una sola: «La Rodari sarà messa in grado di ospitare gli allievi della Aporti dal prossimo anno scolastico ■ per far questo si interverrà modificando la dimensione di talune aule».

Il concetto è stato accolto positivamente da Dalia Pini, direttrice didattica del sesto circolo: «Ho già avuto contatti [redacted] i tecnici del Comune tesi a ottimizzare l'uso degli spazi. Tutti gli interventi [redacted] stati concordati visionando le planimetrie dell'immobile in accordo anche [redacted] corpo insegnante».

L'intervento dell'assessore Cardinali ha contribuito ■ definire gli aspetti più propriamente tecnici: «I tempi ■ intervento sono come sempre ridotti. Per l'Aporti ■ spenderanno [redacted] milioni mentre alla Rodari ne saranno necessari 200. I dati demografici in nostro possesso indicano una diminuzione delle presenze, quindi alla Rodari con le opere ■ programma si potrà ospitare tutti con relativa tranquillità».

Le insegnanti, attraverso una collega che ha però preteso l'anonimato, hanno sottolineato: «Non è vero che le presenze nel quartiere sono in diminuzione. E' [redacted] piuttosto che i genitori portano i bambini altrove perchè le strutture in loco non garantiscono posto per tutti. Il tempo pieno è aperto solo ■ venticinque studenti. ■ l'espansione edilizia non si ferma dunque è presumibile un incremento. Le insegnanti accettano [redacted] periodo di ristrettezze iniziali [redacted] pretendono un impegno formale da parte della giunta affinchè alla Rodari venga costruita la quarta ala dell'edificio».

Il presidente [redacted] quartiere Raffaele Giardino ha chiuso l'incontro chiedendo [redacted] formalizzare al più presto gli impegni presi alla presenza del sindaco Gianni Correnti.

Roberto Lodigiani

Paolo Beretta, assessore alla Pubblica Istruzione

Ferdinando Cardinali, assessore ai Lavori Pubblici

IN BREVE

Novara

[redacted] Biscottino ■ Cuneta a Chalon sur Saône

Sono rientrati dopo aver partecipato al Carnevale di Chalon sur Saône. Oltre a [redacted] Biscottino e alla regina Cuneta, hanno raggiunto la città francese gemell[redacted] con Novara il presidente dell'Associazione per i gemellaggi, Giuseppe Oldani ■ il vice Vittorio Campana. **[r. l.]**

Novara

«La Regione finanzi un museo per l'Omar»

Un miliardo per la ristrutturazione dell'ex fonderia Omar che verrà adibita ■ museo e sede di iniziative culturali: lo chiedono i consiglieri regionali Giuliana Manica e Lido Riba (pds) in un'interrogazione al presidente della Regione. **[m. p. a.]**

Trecate

Non versa le ritenute Condannata ■ 4 mesi

Il mancato versamento di ritenute per 4 milioni e 700 mila lire è costato ad un'imprenditrice [redacted] Palestro, Maria Giuseppina Cavana, una condanna ■ 4 mesi ■ mezzo. **[c. br.]**

Nel mirino per iniziative di Legambiente

I verdi difendono l'assessore Marone

NOVARA. «Il sostegno all'Osservatorio legalità di Legambiente era già previsto nel bilancio '97. [redacted] chiesto io, prima di lasciare la Provincia ■ 10 dicembre scorso, di non bloccare questa iniziativa». Damiano Mones, [redacted] assessore provinciale all'Ambiente, scende [redacted] campo per difendere ■ suo successo[redacted] Enrico Marone. La bufera è stata sollevata da Maria Teresa Annovazzi nel corso [redacted] una conferenza stampa delle opposizioni. L'accusa: «Marone ■ consulente di Legambiente eppure ha previsto nel bilancio 85 milioni per finanziare iniziative dell'associazione».

Anche la presidente regionale [redacted] Legambiente, Vanda Bonardo, ■ Giorgio Albertinale del circolo novarese nei giorni scorsi hanno «scomunicato» l'operato di Marone.

Così ieri, a [redacted] difesa, sono intervenuti (oltre all'ex assessore), i verdi Gianni Martinetti e Daniele Barbone. Hanno mostrato la convenzione proposta alla Provincia dal direttore regionale di Legambiente Attilio Tornavacca [redacted] [redacted] lettera del 2 dicembre scorso. «Per questo - dicono - ci stupisce la presa di posizione della Bonardo. Abbiamo preso contatto con vari circoli di Legambiente e con la direzione nazionale. Bisogna fare chiarezza». Quindi Barbone si scaglia contro Albertinale: «Non è la prima volta che attacca i verdi. Sta utilizzando l'associazione per fini diversi da quelli ambientalisti». E Martinetti: «Marone non poteva nemmeno recedere dall'iniziativa. Perchè [redacted] stata decisa dalla Provincia già tre anni fa». **[c. bo.]**

Damiano Mones ha preceduto Enrico Marone all'Ambiente «L'ho [redacted] ■ [redacted] bloccare quell'iniziativa»

Oggi incontro al ministero dell'Industria

Si decide il futuro per i dipendenti Pai

NOVARA. Si decide oggi a Ro[redacted] il futuro di 63 dipendenti della Pai, per i quali l'azienda ha chiesto la mobilità.

Alle 14,30 è previsto l'inizio dell'incontro al Ministero dell'Industria, dove ci saranno i vertici della Unichips San Carlo, la società proprietaria della Pai, i segretari nazionali ■ provinciali del settore alimentare di Cgil, Cisl ■ Uil [redacted] una rappresentanza dei lavoratori novaresi. A Roma ci [redacted] anche rappresentanti della Provincia e del Comune, e alcuni parlamentari locali.

L'incontro di oggi assume ■ significato di un arbitrato chiesto al Governo, poichè le trattative tra azienda e sindacato sono entrate in una fase di completo stallo ■ causa delle posizioni opposte delle controparti.

L'azienda sostiene che nello stabilimento [redacted] attuata una profonda riorganizzazione del lavoro per abbattere i costi di produzione, considerati troppo elevati. La Unichips ha chiesto la riduzione di 63 posti di lavoro, addetti per i quali scatterebbe la mobilità, ma anche una diminuzione del 20% delle uscite dovute agli stipendi. L'azienda osserva inoltre che il mercato delle patatine sta attraversando un momento delicato ■ che [redacted] rende assolutamente necessaria la riduzione dei costi.

Del tutto diversa la posizione del sindacato, che oggi verrà espressa dai segretari Matteo Botticelli, Edgardo Montanelli e Francesco Vendola. La parte sindacale fa notare come, da quando la Pai è stata acquistata dall'Unichips, il deficit ■ stato ridotto ad un terzo, gli standard produttivi sono aumentati ■ i lavoratori [redacted] già scesi da 270 a 142. Il timore del sindacato è che, riducendo del 40% gli addetti, i costi fissi di produzione diventino così elevati da indurre l'azienda ad abbandonare il sito di Novara.

Il sindacato contesta il fatto che, mentre [redacted] Novara la Unichips riduce addetti e produzione, negli Abruzzi è in fase avanzata il progetto per un nuovo stabilimento per [redacted] produzione di patatine. **[m. g.]**

Operazione conclusa dalla squadra mobile a Varallo Pombia

Faceva prostituire la convivente La polizia arresta un varesino

NOVARA. Faceva prostituire la convivente «perchè [redacted] l'unica fonte di guadagno per campare», così si è giustificato agli agenti della squadra mobile che gli hanno fatto scattare le manette ai polsi. Lui è Pasquale Daniele, 40 anni, calabrese di origini ma residente nel Varesotto, ■ Golasecca, alcuni precedenti alle spalle per rapina, furto e armi.

Questa volta dovrà rispondere dell'accusa di favoreggiamento della prostituzione. L'operazione è stata portata a termine dalla squadra mobile della questura di Novara nel territorio di Varallo Pombia, nel quadro degli ormai consueti servizi contro la prostituzione. Questa volta i controlli hanno permesso di scoprire l'incredibile episodio. Una storia squallido che, pare, andasse avanti già da qualche tempo. Secondo la versione dei fatti resa dalla questura, dopo una serie di appostamenti e appiattamenti, i poliziotti hanno scoperto che l'uomo soleva accompagnare la convivente in auto [redacted] via Martiri della Libertà. Qui, la donna scendeva e si piazzava nei pressi di uno spartitraffico.

Quindi l'auto ripartiva ■ il Daniele si recava in un bar vicino dove attendeva che la convivente terminasse il «lavoro». Verso le 22 tornava ■ riprenderla per poi andare a casa assieme. Secondo gli inquirenti, la donna aveva un giro di una trentina di clienti. La coppia ■ stata bloccata e ha cercato di disfarsi di due grammi di eroina, che hanno dichiarato possedere per uso personale. La don[redacted] aveva con sè duecentomila lire, provento, probabilmente, di una notte di lavoro.

In un'altra operazione gli agenti della squadra volante hanno arrestato un cittadino [redacted] per furto aggravato: aveva tentato di trafugare alla Coop di corso della Vittoria di[redacted] videocassette ■ Walt Disney del valore complessivo di [redacted] mila lire. **[m. p.]**

Controlli antiprostituzione della polizia hanno consentito di arrestare un uomo a Varallo Pombia per favoreggiamento

LETTERE AL GIORNALE

[redacted] precisazione sull'Agenzia turismo

In seguito alla presa di posizione del signor Travaglini, segretario del pds, preciso che in seno al consiglio direttivo dell'Atr del Piemonte non siedo in rappresentanza dei privati (albergatori e non) ma di essere stato designato quale rappresentante del «pubblico» dalla Regione Piemonte (azionista che detiene il 70,06 per cento dell'intero capitale sociale) ed eletto dall'assemblea dei soci ad ampia maggioranza, [redacted] voti contrari ■ con la sola astensione di quaranta quote di capitale su 2840 complessivi in data 13 febbraio 1998. Non voglio entrare in polemica, non mi piace, non voglio rispondere per conto dell'Agenzia Regionale, non sarebbe corretto, ma a titolo personale, per amore di libertà e di verità preciso: che a mio giudizio saranno i fatti che dovranno misurare la capacità del consiglio direttivo e del management dell'Agenzia Regionale, a cui hanno aderito soci privati ■ a cui altri privati stanno chiedendo di aderire quali soci. L'apertura ai privati ■ la loro adesione all'Agenzia stanno ■ dimostrare che in Piemonte c'è voglia di investire e che è credibile e sostenibile pensare al Piemonte come un grande unico prodotto turistico, vendendo il Piemonte attraverso servizi e prodotti qualificati generati da un sistema produttivo che smotte la ricerca dell'assistenzialismo ed una pubblica amministrazione che opera per il sistema e non più contro il sistema, ■ garantire regole per lo sviluppo pensate in funzione della competizione ■ non più della tutela del particolare.

Le Province? Attualmente all'Agenzia hanno aderito, versando le relative quote di capitale, solamente Asti, Alessandria e Biella sottoscrivendo circa l'1,7 per cento delle quote. Dove sono le altre province? Dove è il Vco? Forse Travaglini prima di gridare allo scandalo ■ fare l'avvocato difensore delle Province avrebbe fatto bene ad informarsi.

Valerio Cattaneo, consigliere dell'Agenzia Regionale per il Turismo del Piemonte

NUMERI UTILI

PRONTO INTERVENTO EMERGENZA

[redacted]

Novara e Provincia: tel. [redacted]

[redacted]

Novara: tel 627.000. **Arona:** [redacted] (0322) 51.61; **Borgomanero:** tel. (0322) 84.81; **Domodossola:** tel (0324) 46.600; **Galliate:** tel 862.222; **Oleggio:** tel.93.500; **Omegna:** tel. (0323) 61.900 - 63.689; **Gravellona Toce:** tel. (0323) 848.559 - 865.000; **Stresa:** tel. [redacted] tel. 777.900.

Verbania: [redacted]. (0323) 405.000 - 556.000 - 556161/squadra naut. salvam. [redacted] 519.100; [redacted] [redacted]. (0323) 924.222; **Mergozzo:** [redacted]. (0323) 80.705; **Orta:** tel. (0322) 911.900; **Grignasco:** S.r.a tel. (0163) 418.617; **S. Maurizio ■ Opaglio:** tel. (0322) 967.456; **Lesa:** [redacted] (0322) 76.697; **Piedimulera:** [redacted]. (0324) [redacted] Volontari cri P.A. Gres [redacted] (0321) [redacted]

FARMACIE

A NOVARA: *Comunale*, via Bellarmi, 3 tel. 47.32.20 (dalle 8,45 alle 20,15 continuato; dalle 12,30 alle 15,15 a battenti chiusi, obbligo di ricetta medica urgente e diritto addiz. di L. 3.000) e *Fanchiotti*, via A. Costa, 1 tel. 61.23.82 (apert. con orario notturno dalle 8,45 alle 8.45 del giorno seguente; dalle 21,30 alle 8,45 a battenti chiusi, obbligo di ricetta medica urgente e diritto addiz. di L. 7.500). Per tutta la **Provincia**, la reperibilità notturna sarà su chiamata, dietro presentazione di ricetta medica urgente.

[redacted]**te:** *Baglioni*, via Veisasia, 6 tel. [redacted]

Galliate: *Cusaro*, via p. Custodi, 17 tel. 66.13.02.

Arona: *Dell'Ospedale (Algarani)*, c.so Liberazione, 85 tel. (0322) 24.24.33.

Oleggio: *Mazzonvelli*, [redacted] Matteotti, [redacted] [redacted].

Borgomanero: [redacted], c.so Garibaldi, 32 tel. (0322) 81.541.

Pella (Alzo): *Scolari*, via Duria, 128 tel. (0322) 96.93.17

Lumellogno: *Boleri*, via Chiesa, 5. Tel. [redacted]

Verbania (Intra): *Rapp*, [redacted] Matteotti, [redacted] tel. 0323/51.91.81.

[redacted] *Giuliano*, lg.lago, [redacted] [redacted]. [redacted] 30.326.

[redacted] *Castafucci*, via Domenico Uccelli, 18 tel. (0323) 70.178.

Gravellona Toce: *Bernardini*, via Comboni, 6 tel. 0323/84.00.77.

[redacted] *Samonini*, p. Mercato, 6 tel. 0324/24.23.10.

Piedimulera: *Devesini*, [redacted] Roma, 51 [redacted]. 0324/83.125.

Seppiana: *Celesia*, via Seppiana, 71 tel. 0324/56.388.

Prato Sesia: *Graziano*, via Matteotti, 3 tel. (0163) 85.02.05.

[redacted]

[redacted] [redacted]

[redacted] [redacted] 62.60.00; **Arona:** tel. (0322) 51.61; **Borgomanero:** tel. (0322) 81.500; **Domodossola:** tel. (0324) 491.334; **Oleggio:** tel 96.00.47; **Omegna:** tel. (0323) 868.111; **Stresa:** tel. (0323) 31.844; **Verbania (Pallanza):** tel. (0323) 541.318

DA NON PERDERE

Salute

Massaggi e fiori di Bach

Le terapie con I fiori [redacted] Bach: Donatella Ferrari [redacted] parla stasera all'associazione Arcad di Arona. L'incontro, che s'incentra sul massaggio, ■ alle 21,30 in galleria Liberazione 18/b. L'ingresso è libero. **[b. c.]**

[redacted]battito

Droga di Stato, sì o no?

Sì o [redacted] alla droga di Stato? Stasera alle 21 al quartiere Nord di Novara rispondono alla domanda tre relatori d'eccezione: Liborio Martino Cammarata, responsabile del Sert, don Dino Campiotti, responsabile Villa Segù e padre Raffaele Previato, della Comunità domenicana di Agognate. Modera Silvana Moscatelli. L'incontro si tiene in via Fara 39 ■ Novara. L'ingresso è libero. **[b. c.]**

Artigiani

Corso per odontotecnici

Sono ancora aperte alla Cna di Novara le adesioni al corso di formazione per odontotecnici sulle procedure per ■ rilascio della dichiarazione di conformità in ottemperanza alla direttiva Cee 93/42. Il corso della durata di otto ore si terrà domani nella sede di viale Dante 37 a Novara, dalle 9 alle 12 e dalle 14,30 alle 18,30. Informazioni allo 0321/33.388. **[r. l.]**

Scuola

Arte e Stati Sabaudi

Gli stati sabaudi nel Seicento e Settecento e l'arte novarese di quel periodo sono i temi che saranno svolti [redacted] dalle 14,30 al corso d'aggiornamento organizzato dal Comune di No[redacted] alla scuola Pier Lombardo di via Magalotti 13 a Novara. I relatori sono Claudio Rosso ■ Patrizia Spagni. **[b. c.]**

[redacted]

Gemme e fiori d'acqua

Gemme, fiori d'acqua e spighe [redacted] raccontati nel nuovo appuntamento del [redacted] sui fiori di Bach organizzato ■ Novara dall'università verde. L'incontro ■ stasera alle 21 alla sede del G1 Cultura in vicolo Santo Spirito. Per informazioni rivolgersi allo 0321-403365. **[b. c.]**

Conferenza

«Il mondo delle farfalle»

«Il mondo delle farfalle» raccontato da Giorgio Leigheb, primario [redacted] dermatologia e entomologo ■ Novara. L'appuntamento ■ domani alle [redacted] al circolo unificato di presidio militare in viale Ferrucci 2. **[b. c.]**

Salute

Antiche cure cinesi

Le cure mediche tradizionali dell'antica Cina è l'interessante argomento che verrà trattato domani pomeriggio alle 15,30 a Villa Marazza, ■ Borgomanero. Ne parlerà il dottor Alberto Cravero. **[m.g.]**

E' mancato il
[redacted]
L'annunciano la moglie **Candida**, il figlio **Silvio** con **Laura, Gabriele e Tommaso.** I funerali venerdì 6 marzo alle ore 10,30 partendo dall'abitazione di via Galletti 48 a Domo[redacted].
— **Domodossola**, 4 marzo 1998.

In Corte d'Assise l'omicidio della pensionata di Galliate. La difesa annuncia colpi di scena

«Non è lui l'assassino, diremo chi è»

Il pm: «Solo in quella casa»

NOVARA. Chi c'era quel tragico 12 agosto di due anni fa in ▬ di Emma Crippa a Galliate? Chi l'ha rapinata e uccisa con 21 coltellate? Il pm Marina Caroselli ▬ ha dubbi: c'era soltanto l'assassino, Vincenzo Venezia, che oggi è comparso per la prima ▬▬ in Corte d'Assise. Rischia l'ergastolo.

Ben diverse le risposte dei difensori, l'avvocato Sebastiano Cocco e la figlia Barbara, che hanno anticipato un colpo di scena: sì, l'imputato era in quella casa. Ma con un amico, che ha ucciso la pensionata. «Lo proveremo - hanno assicurato - anche se ora ▬ c'è più. E' morto nel frattempo».

Le strategie che accompagne▬▬ il dibattimento (aggiornato al 30 marzo) sono chiare fin dalle prime battute. La giuria presieduta da Francesco Aniello, giudice a latere Isabella Diani, ha subito avuto modo ■ ascoltare le due ricostruzioni. «Emma Crippa - ha esordito il pm - viene trovata con ▬ sacchetto di plastica in testa, in ▬▬ pozza di sangue. Venezia, nell'interrogatorio, confessa. Ci racconta che è salito in casa della donna per chiedere denaro. Alla risposta negativa tenta di perquisirla. Lei cade a terra, lui la colpisce. Non ricorda così tante volte. Ha gli abiti intrisi di sangue. Chiama la ragazza: 'Portami una maglietta e i pantaloni'. Nel frattempo indossa una camicia e un paio di pantaloni della vittima. La fidanzata gli laverà le scarpe da tennis, non i pantaloni abbandonati al Varallino».

E dopo il delitto? «Torna in quella casa con un amico- continua il pm - ruba il televisore e lo vende per ▬ mila lire a una nomade. Anche con questi soldi compra droga e salda piccoli prestiti. L'arma del delitto? Mai trovata ma è compatibile con un coltello che l'imputato restituisce al nipote».

L'accusa produrrà una perizia psichiatrica che prova la piena capacità di intendere e volere e i risultati dell'esame dei capelli trovati nelle mani della vittima: alcuni sono compatibili ▬ quelli del giovane tuttora in carcere ■ Novara.

Ma secondo l'avvocato Barbara Cocco «le circostanze sono ben differenti da quelle illustrate dal pm. Dimostreremo l'assoluta incapacità di Venezia. Anche oggi non ricorda nulla. In carcere ha tentato più volte il suicidio. I periti concordano unicamente sulla cronica intossicazione da stupefacenti. Dimostreremo l'estraneità ai fatti ■ quantomeno il concorso con altri. I capelli trovati? Assomigliano per colore, ▬ per struttura. E l'arma dov'è?»

Quindi l'avvocato Sebastiano Cocco: «All'inizio delle indagini si è trovato il 'mostro' e gli accertamenti successivi sono stati superficiali. Oggi abbiamo la prova inconfutabile che in quella casa c'erano due o tre persone. Svelaremo più avanti chi sono. Il mio assistito è malato. Non mi ha dato alcun aiuto. Anche noi lo interrogheremo in aula». E, rivolto, al pm: «Una cosa mi ha dato enorme fastidio. E' stata trovata un'impronta sul sangue ■ casa ma non è stata fatta una perizia per vedere se riconduce alle scarpe dell'imputato». Caroselli ha replicato: «L'impronta è stata ritenuta compatibile».

▬rio Bologna

La tesi dell'accusa
«E' l'unico responsabile ed ha confessato»

Emma Crippa, uccisa il 12 agosto del '96 nella ▬ ▬ di Galliate. Viveva sola. I parenti non si ▬ costituiti parte civile

L'avvocato **Sebastiano Cocco** (sopra) parla con **Vincenzo Venezia** prima dell'inizio del processo. Ha assunto la difesa dell'imputato insieme alla figlia Barbara. Qui accanto il pubblico ministero **Marina Caroselli**

Stato confusionale

E' salvato sui binari a Dormelletto

ARONA. Solo, lo sguardo assente, camminava lungo le traversine dei binari della Milano-Domodossola. Il macchinista di un treno lo ha visto e ha avvertito gli agenti della Polfer che lo hanno salvato pochi minuti prima che sulla stessa linea giungesse il Pendolino. Il drammatico episodio è avvenuto ieri mattin a un chilometro ■ distanza dalla stazione di Dormelletto. E' ▬ uomo di 49 anni, Z.G., residente in un paese della limitrofa provincia di Varese. Pare viaggiasse su un locale e fosse sceso alla stazione di Dormelletto. Invece di infilare il sottopassaggio l'uomo era stato visto incamminarsi sullo stesso binario. Ma nessuno dei pochi presenti aveva dato peso all'insolita scena. Tutti ▬ ne sono andati per i fatti propri, ma Z.G. ha continuato nella sua marcia camminando sulla rotaia per quasi un chilometro. E' stato il conducente di un treno partito da Arona a scorgerlo sul binario parallelo e quindi a mettersi subito in contatto ▬ il dirigente del movimento locale, che a sua volta ha allertato la Polfer. Due agenti si sono diretti verso il punto indicato e da un cavalcavia lo hanno intravisto. Sono scesi e l'hanno tratto in salvo. Dopo pochissimi minuti era ▬ arrivo il lanciatissimo Pendolino. L'uomo è stato quindi condotto alla stazione di Arona. In grave stato confusionale, non ■ era praticamente ▬ conto dell'accaduto. [s. bott.]

Con 9354 chilowattora l'anno pro capite, quasi ■ doppio della media piemontese

Novaresi in testa ai consumi elettrici

Illustrati dall'Enel i nuovi piani per la provincia

NOVARA. Grandi consumatori di energia elettrica: sono gli utenti della provincia ■ Novara che, mediamente, consumano pro capite 9.354 chilowattora l'anno, quasi il doppio rispetto alla media piemontese (5866 kwh) ■ nazionale (5639 kwh).

I dati sono stati forniti ieri dai responsabili dell'ente, il di▬▬ della distribuzione per il Piemonte e la Valle d'Aosta, Luigi Bisiach, ■ il responsabile provinciale Mario Balossini.

In provincia l'Enel conta sette sportelli, sei sportelli telefonici, ▬ turno di reperibilità ▬ ore su 24 con 27 addetti e 140 automezzi. La rete a 15 mila volt si estende nel Novarese per duemila chilometri (1050 dei quali in cavo, al riparo quindi dalle intemperie) ■ la rete a bassa tensione ha ▬ sviluppo di 4500 chilometri, 2070 dei quali in cavo interrato.

In provincia i clienti Enel sono 192.700 e l'anno ▬▬ hanno consumato complessivamente 1803 gigawatt, ■ 2,3% in più rispetto all'anno precedente, con ▬ forte incremento nel- l'industria (+5,3%) ■ nei servizi (+5,9%).

«Negli ultimi tre anni - hanno spiegato Bisiach e Balossini - in provincia ■ Novara l'Enel ha costruito 331 km di linee ■ media tensione e 501 km di linee a bassa tensione, investendo ben 80 miliardi. E' ▬▬ assicurata una qualità del servizio molto buona, come confermano i dati: nella zona ■ Novara ogni utente ha subito mediamente due interruzioni di corrente l'anno per chi abita nella ▬ urbana (contro la media nazionale di quattro interruzioni), quattro interruzioni se abita in zona semiurbana (contro la ▬ media ▬ zionale di sette) ■ tre interruzioni per chi abita in aree rurali, contro una media nazionale ■ dieci».

Anche la durata media ▬ guasto è sensibilmente inferiore rispetto a quella nazionale: 31 minuti nelle zone urbane contro una media italiana di un'ora, 35 minuti nelle zone semiurbane contro la media nazionale di un'ora e mezza e 51 minuti nelle aree rurali, un ter▬ rispetto alla media nazionale.

Nel 1998 l'Enel effettuerà programmi ■ miglioramento nella qualità del servizio un pò in tutta la provincia, coinvolgendo oltre 21 mila utenti: in particolare verranno eseguite opere di miglioria nelle aree industriali di Varallo Pombia e Castelletto Ticino, di Gozzano, Invorio ■ Briga Novarese, e di Arona, Paruzzaro ed Oleggio Castello.

I nuovi servizi approntati dall'Enel (il telesportello, l'autolettura dei contatori ed i metodi più veloci di pagamento della bolletta) stanno riscuotendo ▬ gradimento crescente: nel 1997 l'Enel di Novara ha ricevuto 75 mila chiamate al telesportello ■ la media di chi utilizz▬ il telefono per effettuare le operazioni contrattuali ▬▬ del 2% al ▬.

L'Enel è anche in grado di affrontare le nuove esigenze di consumo energetico prevedibili ▬ l'espansione della Grande Malpensa: «Attualmente - dicono Bisiach e Balossini - noi in provincia di Novara abbiamo una richiesta energetica che equivale al 45% della nostra disponibilità, perciò siamo in grado di soddisfare tutte le richieste per ▬▬ infrastrutture che ▬▬ nel nostro territo▬ con Malpensa Duemila».

▬▬ello Giordani

▬▬ in cifre	
ADDETTI	296
CABINE PRIMARIE	■
▬ DI TRASMISSIONE	2523
CABINE UTENTE	992
CABINE TELECONTROLLATE	55
CENTRI ILLUMINAZIONE PUBBLICA	▬
RETE	km 6500
CLIENTI	192.700

Tutti i giovedì dalle ore 20,00 all'1,00
animazione, musica ■ divertimento
alla Caverna del Leon d'Oro
con
IDEA DUE
Ago & Clem
Durante lo spettacolo è possibile gustare le sempre nuove proposte dello Chef oppure usufruire semplicemente del servizio bar.
8 MARZO - ORE 20,00
FESTA DELLA DONNA
▬ Caverna del Leon d'Oro
La tana delle golose
▬▬ con KARAOKE
DELIZIATEVI CON:
Verdure delicate
Gamberi rucola ■ grana
Sfogliatine sfiziose
Casarecce zucchine e crostacei
Filetti d'orata alla Macho Man
oppure Mignon ■ vitello
alla Wonder Woman
Dolce ▬ golosona
Lire 50.000 (bevande escluse)
Prenotate numerose allo: (0322) 219300
Massino Visconti (NO)
Via Cadorna, 6 - Tel. 0322-219300

A Suno e Nibbia

Sette feriti in incidenti sulle strade

SUNO. Quattro feriti in uno spettacolare incidente avvenuto l'altra sera nella frazione di Baraggia, sulla statale 229, all'incrocio per Cavaglio d'Agogna.

Due autovetture, ▬ condotta da M.N., 59 anni, di Torino, l'altra da D.G., 38 anni, di Briga Novarese, si ▬ urtate ■ sono finite contro ■ muro di recinzione della ditta «Box Vb», provocando gravi danni alla struttura muraria.

Nell'incidente ▬ rimasti feriti sia i conducenti che due passeggeri che si trovavano con loro. Sul luogo dell'incidente è intervenuta la polizia stradale di Novara.

Tre feriti in un secondo incidente che ■ accaduto a Nibbia, sulla statale per Romagnano Sesia, nel territorio di San Pietro Mosezzo. I feriti sono O.G., 37 anni, di Romentino; G.D., 43 anni, ■ Trivero, e C.S. ▬ anni, sempre di Trivero. [m.g.]

Interesse per l'iniziativa de «La Stampa» in collaborazione con Bpn

Andiamo alle radici delle nostre origini

«Guida dei cognomi», i lettori sono protagonisti

NOVARA. La rassegna dei cognomi del Novarese e del Vco oggi chiarisce le origini dei Conti, particolarmente radicati nel capoluogo ma ▬ qualche presenza a Maggiora e Arona. Sono riconducibili ai Conti anche i cognomi Contini, Conte, Conticelli e Contin. Alta diffusione anche per Costa, Crepaldi e soprattutto per i Crespi. Ma se nelle schede non ▬ citato il vostro cognome il professore Dario Soranzo che ha già curato tutta la ricerca, risponderà attraverso una rubrica specifica sulle pagine de La Stampa. Per ottenere questa consulenza è sufficiente inviare alla redazione di Novara di corso della Vittoria 2 il tagliando pubblicato qui ■ fianco, avendo cura ■ compilarlo in ogni ▬ parte. Per i numeri arretrati è possibile rivolgersi all'edicolante di fiducia oppure al centralino ▬ La Stampa ■ Torino allo 011/65681. [r. l.]

LA STAMPA & PUBLIKOMPASS
PUBBLICITÀ CHE VALE

L'annuncio all'assemblea dei pescatori sportivi a Villa: «Verificheremo tutte le concessioni»

Centraline nel mirino della Provincia

Impianti idroelettrici sotto accusa per i rilasci d'acqua

VILLADOSSOLA. Controlli a tappeto da parte della Provincia del Vco sulle decine e decine di piccole centrali idroelettriche che sono disseminate lungo fiumi e torrenti alpini. Sotto accusa è il mancato rispetto dei rilasci d'acqua. Ma si intende anche verificare se questi impianti rispettino la potenza energetica dichiarata al momento di ottenere le concessioni.

La notizia di questa «guerra» alle troppe centraline disseminate sul territorio è spuntata all'assemblea del «Sampei», il gruppo di pescatori sportivi di Villadossola. Durante l'assemblea, Paolo Ravaioli, vicepresidente della Provincia e assessore alla Pesca, ha annunciato che l'amministrazione del Vco è intenzionata a «compiere una verifica rigorosa sulle centraline che producono energia elettrica».

«Controlleremo sia i rilasci minimi che gli impianti devono concedere - conferma Ravaioli - ma anche la reale potenza sfruttata. A livello amministrativo i funzionari provinciali stanno anche ricontrollando tutte le concessioni. Purtroppo facciamo questa verifica solo adesso perché abbiamo ricevuto solo due mesi fa dalla Provincia di Novara tutta la documentazione d'archivio relativa agli impianti».

Erano anni le associazioni dei pescatori chiedevano maggiori controlli sui rilasci d'acqua. Controlli che ora sono possibili anche perché la Provincia si è dotata di un flussimetro, lo strumento per misurare l'acqua che rilasciata a valle delle centraline. «La Provincia - ribadisce Ravaioli - non può non rilasciare le concessioni. Semmai i Comuni devono fare maggiori controlli ed essere più severi: non ho mai visto un parere negativo da un'amministrazione comunale».

Paolo Ravaioli, vicepresidente della Provincia del Vco e assessore alla Pesca. A lato, un impianto idroelettrico privato in Val d'Ossola

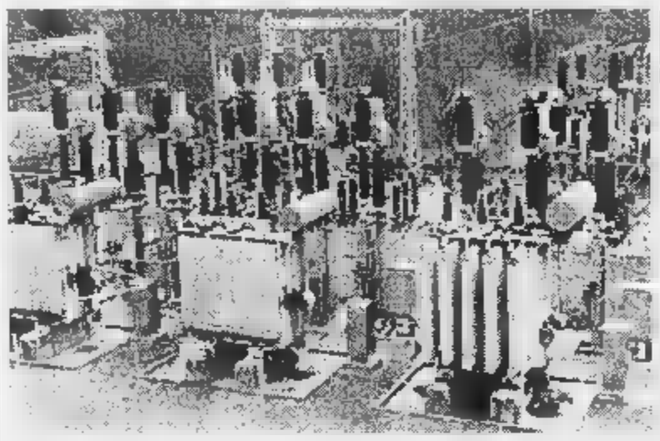

E' stato il presidente del Sampei, Franco Corzani a rilanciare la accuse ai rilasci.

«Solo da poco si nota una maggior attenzione al problema - dice Corzani - e devo dire che di recente i sindaci di Beura e Antrona hanno detto no ad alcune concessioni. In Ossola non c'è più acqua ed è inutile parlare di semine di pesci e poi manca la materia prima, l'acqua. A monte delle centraline il torrente è bello, a valle degli sbarramenti solo in filo d'acqua o torrenti secchi come ad esempio in Valle Antrona, verso Cheggio. Non ci vede più bene. Purtroppo siamo soli in questa battaglia. Gli ambientalisti, i verdi, intervengono su cose di facciata e non si interessano dei fiumi; eppure siamo in prima fronte ad un danno ambientale. Su dieci denunce pubbliche, otto sono dei pescatori. Ormai in Ossola ci sono un centinaio di centraline».

Diverso il discorso relativo agli impianti dell'Enel. «C'è stato un accordo in Regione - interviene Ravaioli - per il quale l'Enel garantisce rilasci d'acqua maggiori rispetto a quanto prevede la legge».

Paolo Balducci

La polemica per Gravellona

GRAVELLONA TOCE. Da «imputata» ad accusatrice sulle questioni riguardanti la produzione di energia elettrica. Pochi fa l'amministrazione provinciale del Verbano Cusio Ossola era stata al centro di vivaci polemiche, non ancora del tutto rientrate, per le autorizzazioni relative ad un idroelettrico privato nel territorio di Gravellona. [r. s.]

Incontro in Regione con l'assessore

Vincoli sul Toce spiragli da Torino

TORINO. C'era ottimismo dopo l'incontro tenutosi ieri pomeriggio a Torino tra amministratori ossolani, esponenti della Provincia del Vco e l'assessore regionale all'urbanistica Ugo Cavallera, un incontro che dovrebbe servire a sbloccare la situazione creatasi con i vincoli imposti dal Piano di Bacino che impediscono ogni attività costruttiva nella valle del Toce.

«C'è la disponibilità dell'assessore Cavallera - ha spiegato al termine il consigliere regionale Ettore Racchelli, presente al vertice - ad istituire un tavolo comune per analizzare con urgenza le aree da svincolare subito. Verrà poi studiato un protocollo globale per tutto il Vco, zona piena di vincoli, affinché si avviino procedure più snelle realizzando anche una cartografia dell'asta del Toce per chiarire le zone realmente a rischio e quelle da vincolare».

Prima che iniziasse la riunione Walter Canova e Moreno Simonato, i due esponenti della Life ossolana, hanno ripetuto il gesto già compiuto in Ossola: si sono incatenati all'ingresso dell'assessorato. Al termine, visto l'esito della riunione, hanno deciso di sospendere la protesta in attesa dell'incontro in programma la settimana prossima in Ossola per definire i primi interventi concreti. [re, ba.]

Indagini a Domodossola

Hanno incendiato di notte la «500» di un frontaliere

DOMODOSSOLA. Un incendio doloso ha distrutto la notte l'auto di un giovane frontaliere che abita nella della Cappuccina.

Erano le due e mezza quando le fiamme hanno avvolto la Fiat 500 di Francesco Cento, 21 anni, residente in via San Francesco. Sono dovuti intervenire i vigili del fuoco di Domodossola per spegnere l'incendio che sarebbe stato causato da liquido infiammabile sparso sull'autovettura. Del fatto si stanno interessando i carabinieri di Domodossola ai quali il giovane frontaliere ha confermato di avere mai avuto minacce, né avvertimenti. [re. ba.]

Giovane di Cannobio

Patteggia 5 mesi per il furto di un'autoradio

CANNOBIO. Massimiliano Raimondi, 34 anni, giovane residente in località Traffiume già noto alle forze dell'ordine per alcuni precedenti, ha patteggiato 5 mesi di reclusione per furto d'auto. Era stato tratto in arresto dai carabinieri di Cannobio mentre transitava a pochi metri dalla sua abitazione alla guida di una Fiat Panda che aveva rubato poco prima nelle vicinanze di Cannero.

Ad accorgersi del furto è stato un ex vigile urbano il quale, dopo aver seguito il Raimondi per un buon tratto di strada, ha subito chiesto l'intervento del «112» , che ha risposto con tempestività. [a. r.]

Rievocati in tribunale episodi intimidatori con danni del '96 a Villadossola

Tentò l'estorsione, condannato

Rientra querela per ingiurie, minacce e percosse

VERBANIA. I giudici del tribunale hanno condannato a due anni e sei mesi di reclusione Claudio Romeo, 34 anni, di Crevoladossola, chiamato a rispondere di tentato incendio (deriubricato in tentato danneggiamento) e tentata estorsione.

E' stato invece assolto dall'accusa di furto mentre il tribunale ha disposto nei suoi confronti il non luogo a procedere in seguito alla remissione di querela da parte di Dario Savoni, di Villadossola, assistito dall'avvocato domese Giovanni Bonalumi, che lo aveva denunciato per ingiurie, e percosse.

L'imputato, attualmente in carcere, era difeso dagli avvocati Soter Catalano e Patrizia Testore. I fatti al centro del processo, che si è concluso l'altra sera, risalgono al giugno dello . In seguito ad diverbio Gabriele Blardoni, titolare del bowling di Villadossola, Claudio Romeo aveva minacciato di incendiargli il locale.

Ad avvalorare le intenzioni - secondo la pubblica accusa - avrebbe mostrato due capienti taniche colme di benzina. «Non avevo alcuna intenzione di bruciare il locale - ha detto in aula l'imputato - le taniche di benzina mi servivano soltanto per fare il pieno al mio motorino che è rimasto a secco».

A deporre in aula è stato chiamato inoltre Felice Cozzolino nei cui confronti il Romeo avrebbe ripetutamente posto in atto tentativi di estorsione.

Il teste ha inoltre ricordato ai giudici di esser stato informato dai coniugi Savoni del tentativo del Romeo di forzare la porta d'ingresso dell'appartamento. Nel della sua deposizione Cozzolino è però apparso più volte incerto e a tratti quasi reticente. Al punto che il presidente del collegio giudicante lo ha invitato ad una maggior precisione al fine di evitare la possibile incriminazione per falsa testimonianza. [a. r.]

ANTICA GALLERIA
S. Stefano
chiude
NOVARA
VIA S. STEFANO, 6 (ANG. PIAZZA CAVOUR) TEL. 0321/390027
EFFET. COMUNICAZIONE AL SINDACO

Il consiglio d'amministrazione ha esaminato i risultati '97, assemblea in aprile

Intra, il dividendo a 600 lire

L'utile netto passa da 11,6 a 18,5 miliardi

Il presidente Sandro Saini

VERBANIA. Ammonta a 600 lire, contro le 575 dello scorso esercizio, il dividendo per ciascuna delle 13.249.093 azioni in circolazione della Banca Popolare di Intra che verrà proposto all'assemblea dei soci convocata per il prossimo 26 aprile.

Sarà l'occasione per sottolineare, una volta, che la Popolare di Intra è banca in salute, diventata punto di riferimento per i risparmiatori e gli investitori non solo delle di origini, anche di altre fasce del territorio dell'italia sattentrionale.

Il consiglio di amministrazione, riunitosi ieri sotto la presidenza di Sandro Saini, ha deliberato l'approvazione del bilancio dell'esercizio 97, i cui dati più significativi evidenziano un deciso andamento positivo dell'istituto.

La raccolta complessiva della clientela aumenta a 5534 miliardi dai del 96, con un incremento dell'8,9%; in particolare, la raccolta diretta si porta a 2181 miliardi (+8,2%), quella indiretta a 3353 miliardi (+9,3%).

Gli impieghi per all'economia passano da 1394 a 1713 miliardi (+22,9%), mentre subiscono un netto decre- le sofferenze nette e di conseguenza il rapporto sofferenze/impieghi scende al 3,45%, con una riduzione percentuale di 22,6 punti rispetto all'esercizio precedente. A 55,2 miliardi ammonta il risultato lordo di gestione, mentre l'utile netto passa da 11,6 a 18,5 miliardi. Il è quindi superiore al 60 per cento.

Effettuate le destinazioni di legge e le assegnazioni statutarie, è possibile attribuire agli azionisti 7,9 miliardi, da cui il dividendo di 600 lire.

L'assemblea che domenica 26 aprile alle 9.30 si riunirà al palazzetto dello sport di Intra per la relazione di consiglio di amministrazione e collegio sindacale e per le deliberazioni relative al bilancio, non sarà però convocata solo per questa parte ordinaria.

L'ordine del giorno comprende infatti anche una parte straordinaria relativa alle proposte di aumento del capitale sociale e di emissione di un prestito obbligazionario convertibile.

I soci saranno chiamati dunque a ratificare le importanti operazioni sul capitale della Popolare di Intra messe in cantiere dal consiglio di amministrazione e volte ad rafforzamento patrimoniale complessivo per un massimo di 155 miliardi.

L'aumento di capitale previsto è di 24 miliardi e 642 milioni, mediante emissione di 4.968.410 azioni ordinarie del valore nominale di 5000 lire al prezzo massimo di 16.000 lire. Esse verranno offerte al cambio di un'azione nuova ogni quattro azioni o obbligazioni convertibili subordinate BPI 6,50% 1994-99 possedute, per un introito massimo di 79 miliardi.

Si lancerà inoltre il prestito obbligazionario convertibile Bpi 1998-2003 per un di 76 miliardi, rappresentato da 3.312.273 obbligazioni, offerte pure in opzione agli azionisti e possessori del precedente prestito.

Il valore nominale dei nuovi titoli si determinerà in base all'andamento delle quotazioni azionarie fino ad un massimo di 23.000 lire ciascuna, mentre il tasso di interesse sarà fissato in un range che il consiglio ha deliberato compreso fra il 3 e il 4,5 per cento.

Sergio Ronchi

Lettera al Vco dal prefetto di Perugia

Vigili del fuoco in azione durante il terremoto che nel '97 ha sconvolto l'Umbria

L'Umbria ringrazia i vigili del fuoco

VERBANIA. Autorità e abitanti delle zone terremotate dell'Umbria hanno fatto pervenire il loro riconoscente «grazie» ai vigili del fuoco del Verbano Cusio Ossola impegnati nei soccorsi. Con una lettera indirizzata al comandante provinciale Giulio De Palma è lo stesso prefetto di Perugia, Maria Teresa Cortellessa Dell'Orto, ad esprimere gratitudine e compiacimento per «l'elevatissima efficienza e professionalità dimostrate nel far fronte alla drammatica emergenza. La tempestività e l'efficacia degli interventi e sostegno della popolazione per le esigenze di soccorso, l'attività di assistenza e ripristino delle condizioni di sicurezza hanno vieppiù confermato la tradizione del Corpo di essere insostituibilmente vicino alle popola- nei momenti di maggiore difficoltà». Un sentito plauso dunque ai vigili del fuoco in servizio a Verbania e Domodossola ed operanti nell'emergenza a Foligno e Assisi. I loro nomi: Danilo Tridondani, Vincenzo Lovisi, Tiziano Cattaldo, Angelo Porrino, Giuliano Manzini, Ezio Cappelletti, Carmelo Spadaro, Danilo Bevilacqua, Renzo Orsi, Giacomo Soldi, Giacomo Arrigotti, Marco Francioli, Angelo Mollica, Daniele Paganini, Pier Cesare Guidetti, Andrea Traversi, Giampiero Steffe, Simone Tasin, Giuseppe Uttini, Walter Sinigaglia, Maurizio Antico, Domenico Bona, Savio Bombace. [a. r.]

La battaglia sulla telefonia cellulare a Verbania

Antenne, contrasto le rilevazioni dell'Arpa

VERBANIA. Riprende vigore la battaglia per lo spostamento delle due antenne per telefonia cellulare di corso Nazioni Unite. L'Agenzia regionale per la protezione ambientale del Piemonte ha definito non significativa l'esposizione della popolazione ai campi elettromagnetici dagli impianti, tale risultato è stato contestato in un incontro promosso dal Comitato per la prevenzione a difesa dell'ambiente e della salute dei cittadini.

Per discutere del problema è stato invitato Francesco De Lorenzo, responsabile del settore inquinamento elettromagnetico dell'Associazione per la tutela dell'ambiente, salute e sicurezza nei luoghi di lavoro e nel territorio.

Egli critica il fatto che l'Arpa abbia effettuato le misurazioni nel parcheggio sotto le antenne: «Le rilevazioni - dice -, andavano effettuate all'ospedale, in abitazioni, nelle scuole sotto il raggio d'azione degli impianti». Il comitato per la salute pubblica chiederà ora al sindaco di fare effettuare un ulteriore controllo. [s. r.]

IN BREVE

Il mistero della Si spiegato dallo studioso

Sindone tra fede, scienza e mistero. Il professor Francesco Canetta, sindonologo di fama mondiale, terrà stasera alle 21 un incontro-dibattito nel salone parrocchiale. [re. ba.]

Santa Maria Maggiore

via il corso di pronto soccorso della Croce

Prende il via il corso di pronto intervento promosso dalla Società Operaia di Mutuo Soccorso in collaborazione con il corpo volontari. E' tenuto da medici e membri della Croce Rossa. [re. ba.]

Verbania

Incidente mortale autostrada, assolto

Il pretore Paolo Barlucchi ha assolto dall'imputazione di omicidio colposo plurimo Giampiero Forzoni di Locarno. Il pm Elena Stoppini richiesto la condanna un mezzo. I fatti al centro del processo riguardavano l'incidente stradale avvenuto nel giugno '96 sulla A 26, a Brovello Carpugnino, in cui morirono i motociclisti elvetici Franz Perrig e Ursula Brantschen. [a. r.]

migliaia di autentici

TAPPETI PERSIANI

sconto 50-70%

EFFET. COMUNICAZIONE AL SINDACO

ANTICA GALLERIA S. STEFANO

Una delegazione di produttori di moscato e «Asti» in Cina alla scoperta del Far East

Brindisi con gli occhi a mandorla

Dove lo spumante è più caro dei whisky

DAL NOSTRO INVIATO

Buon appetito in cinese ■ cantilena «man ■ chi», che vuol dire mangia piano. Ai brindisi non azzardate il nostro «cin cin», che per loro è quasi una parolaccia, ma lanciatevi in ■ sonante «kampei», ripetuto più volte.

Piccole lezioni di bon-ton che gli uomini del moscato hanno ■ parato subito. La delegazione commerciale, organizzata dall'Associazione produttori, ha compiuto, in una settimana, un viaggio di 18 mila chilometri toccando Pechino e Shanghai, ■ due città principali del pianeta Cina. Hanno incontrato giornalisti, importatori ■ addetti delle società statali di distribuzione.

Sono tornati con molti biglietti da visita ■ tasca e la speranza di qualche buon affare. «Finora il contratto più certo ■ per la vendita ■ una partita di bottiglie di Asti spumante...in Italia» scherza Giorgio Dogliotti, di Castagnole Lanze, che ha incontrato al ■■■ nut di Shanghai la commerciante Chen Quing Xia, titolare di una società fornitrice dei ristoranti cinesi di mezzo mondo (il marito ne gestisce uno ■ San Remo). «L'Asti ni piace, è allegro e fa festa: penso potremo fare buoni affari» ha detto sorridendo la signora ■■■. E' la voglia di businness, dopo ■ aperture commerciali del regime comunista, a muovere questo immenso mercato da un miliardo e ■■■ milioni di persone, dove secondo il nostro ambasciatore Quaroni, presente alla cena di gala a Pechino, ci sono ormai più di un milione di ■■■■ con un patrimonio di oltre ■■■ milione di dollari. Nell'ex Celeste impero, spariti i risciò, c'è chi ora viaggia ■■ Ferrari («ne hanno immatricolate già 14» annota puntiglioso l'ambasciatore). E' su questa fascia alta che l'Asti, esportato ■■■ alter■■ fortune in tutto ■ mondo per 70 milioni ■ bottiglie l'anno, cerca di inserirsi ■■■■ vino simbolo dell'Italian style.

Ma le «grandi muraglie» ■ superare non mancano, a cominciare da quella fiscale. I cinesi sono molto favorevoli alle joint-venture con imprese straniere che portino tecnologie e creino impianti in loco (nel settore dei vini lo ha fatto la Cavit, ci sta pensando la Zonin, ■■■ già affermate le francesi Martell ■ Remy Martin con i loro distillati). Chi importa deve invece sottostare a tasse doganali che fanno raddoppiare i costi, ■■ ■ vanno aggiunti i noli dei trasporti.

«Pensiamo che l'Asti possa collocarsi nella fascia tra i 100 ■ ■ ■■■ yuan, ovvero tra le 20 e le trentamila lire ■ bottiglia» ha commentato il presidente dell'associazione produttori Evasio Polidoro Marabese.

In un supermercato di Shanghai, accanto alla avveniristica Jin Jang Tower (44 piani, ■■■ ristorante girevole sulla sommità) una bottiglia di Asti Cinzano è venduta a 149 yuan, dieci in meno di una di whiskey irlandese. Stranezze ■ cui bisogna tener conto.

«E poi ci ■■■ le importazioni parallele e il contrabbando ■■ Taiwan» annota Marco Olivieri della Bersano di Nizza Monferrato, già presente a Hong Kong. Insomma il «Far East» dove per imporsi, ci vogliono investimenti e idee vincenti.

E i produttori di moscato? Accanto alle marche già presenti sui mercati internazionali (Cinzano, Gancia, Sant'Orsola, Zonin, Riccadonna, Arione, Capetta) della delegazione in Cina facevano parte quattro cantine sociali (Canelli, Viticoltori dell'Acquese, Terrenostre di Cossano Belbo, La Torre ■ Castel Rocchero) ■ qualche piccolo produttore. «Finora abbiamo esportato il nostro moscato solo in Germania, siamo qui per curiosità» commenta Ivan Rivetti ■ Neive, ■■ anni, che durante le degustazioni si è fatto aiutare dalla fidanzata Giuliana («lei ■■ bene l'inglese, io purtroppo no»).

Osvaldo Brondolo, enologo della cantina di Canelli, ha una proposta: «Mettersi assieme per una strategia comune e cercare alleati in altri settori ■■ made in Italy». Alla Perlino di Asti la stanno applicando: «Abbiamo un accordo con il gruppo Valetto che produce componenti per auto ■ alluminio. Loro sono già introdotti in Asia ■ ci aiutano» dice il direttore commerciale Luigi Bersano. La Cina può diventare davvero vicina.

S■■■ Miravalle

A lato: l'enologo di Canelli **Osvaldo Brondolo** serve «Asti spumante» alla degustazione proposta ■■ piemontesi ■ Shanghai. In alto, il barbiere di strada sotto le mura della città proibita ■ Pechino

Istituire un osservatorio; le aziende paghino i lavori; il sito non diventi discarica rifiuti

Bonifica Acna, ■ queste 3 condizioni

Ordine del giorno di tutti i gruppi regionali

TORINO. La costituzione di un osservatorio regionale per garantire un monitoraggio in tutte le fasi delle operazioni di bonifica del sito Acna. La certez■■ che Enichem, Acna ■ Oganic Chemical paghino i lavori di bonifica. L'impegno chiesto alla Regione Liguria di non prevedere nel sito, a bonifica ultimata, di alcuna attività concernente lo smaltimento dei rifiuti. Ecco le condizioni che il Consiglio regionale del Piemonte ha fissato nel concedere il via libera alla Giunta regionale per la firma del protocollo d'intesa. ■ tutto è contenuto in un ordine del giorno sottoscritto da tutti i gruppi regionali (Riba e Foco per il pds; Cavallera ■ Cotto per il Cdu; Casoni e Griffini per An; Angeli e Spagnuolo per i socialisti, Moro per Rifondazione; Peano per il ppi ■ Toselli per Forza Italia) e approvato all'unanimità nella riunione pomeridiana dell'assemblea regionale. Nel documento si chiede anche alle tre società ■ «cessare immediatamente l'accumulo di scarichi allo stato liquido e/o semisolido nei lagunaggi» e ■ «ridurre drasticamente l'attuale prelievo dal fiume Bormida ■ circa ■■■ mc/ora secondo le indicazioni della commissione mista tecnico-scientifica che dovrà pronunciarsi entro tre mesi». Tra i compiti dell'osservatorio c'è ■■■ che quello di assicurare il rispetto delle norme ■ legge anche per «lo smaltimento ■ di fuori del sito Acna e della Valle Bormida dei lagunaggi e del materiale conseguente alla bonifica». (m. tr.)

Incontro in Regione

Tavolo verde per puntare sui campi

■■■ Approfondire la cono■■■ dello ■■■ dell'agricoltura piemontese. Individuare le principali direttive di sviluppo. Costruire una politica di settore integrata attraverso ■■■ politica di concertazione. Sono questi i principali obiettivi del «tavolo verde» regionale istituito ieri tra la Regione Piemonte e Coldiretti, Confagricoltura ■ Cia. «Una delle prime emergenze - ■ spiegato Bartolomeo Masino, presidente Coldiretti, anche ■ ■■■ di Vittorio Viora (Confagricoltura) e Peppino Cancelliere (Cia) - è quella delle ■■■■ finanziarie, finora del tutto insufficienti. La nota di variazione al bilancio preventivo 1998 della Regione non consente, infatti, la copertura di alcune attività tradizionali nel campo della ricerca e della sperimentazione, ad esempio ■■■ comparti dei cereali ■ dell'ortofrutta». Le ■■■ organizzazioni hanno poi posto una seconda questione: l'approvazione del disegno di legge sul riordino delle funzioni amministrative.

Il presidente della Giunta, Enzo Ghigo, e l'assessore all'Agricoltura, Giovanni Bodo hanno assicurato che «nella variazione ■ bilancio già programmata per ■ ■■■■ di giugno verranno inseriti risorse anche a favore di quei capitoli rimasti finora scoperti». Finora sono già stati stanziati anche attraverso i Regolamenti Comunitari, finanziamenti per il settore agroindustriale (256 miliardi), per miglioramenti aziendali (circa 600 miliardi), per insediamenti giovanili (più di 100 miliardi), per le zone svantaggiate (130 miliardi), per l'agricoltura «eco compatibile» (95 miliardi tutti di provenienza comunitaria) e per l'acquisto di macchine agricole in zone svantaggiate. Bodo ha poi spiegato che «il problema delle deleghe sarà affrontato ■■■ le associazioni professionali con le quali ci confronteremo sul testo del disegno di legge». (m. tr.)

GENERAZIONE EURO

Gli Sportelli della Banca Popolare di Novara sono a vostra disposizione per ogni ulteriore informazione.

La Banca Popolare di Novara guarda ■■ futuro dell'Europa

Guardateli anche voi, sono loro il futuro dell'Europa: i nostri ragazzi ■ ragazze. Ed è a lo■■ che la Banca Popolare di Novara ha pensato lanciando nelle scuole elementari ■ medie il progetto **OBIETTIVO EURO**, perché possano entrare con il piede giusto nella nuova realtà economica.

È un'iniziativa che prevede il coinvolgimento degli insegnanti, i quali grazie agli strumenti messi ■ disposizione illustrano l'Euro in modo semplice, stimolante e costruttivo. I ragazzi vengono coinvolti in classe in una divertente lezione-gioco per familiarizzare con la Moneta Unica, conoscerne le tappe decisive, capire la portata del cambiamento e mettere a fuoco tutto ciò che deve sapere il cittadino della nuova Europa.

OBIETTIVO EURO è solo l'ultima di una serie di azioni della Banca Popolare di Novara rivolte ai risparmiatori più giovani. A loro, con le offerte *Baby Teen* (per bambini fino a ■ anni) e *UnderTeen* (per ragazzi da 6 ■ 13 anni) sono riservate condizioni interessanti ■ regali che non sono i soliti gadget: *EuroPuzzle* e *EuroTour*, giochi formativi per compiere i primi passi ■■ Europa con il sorriso sulle labbra.

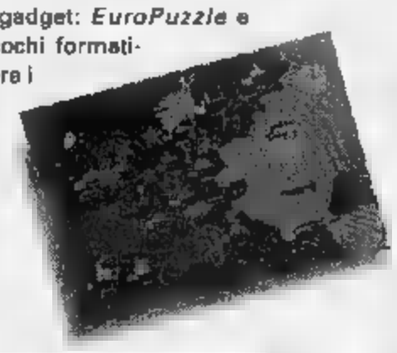

Banca Popolare di Novara

Intervista con l'attore alla vigilia del debutto al teatro Coccia di Novara nel musical ispirato a Shelley

Solenghi «striscia» tra Frankenstein e tivù

E a Borgomanero si ride dell'amore con Luciana Littizzetto

Cantante, attrice comica e apprezzata doppiatrice **Luciana Littizzetto** sabato sera porterà al teatro Rosmini di Borgomanero il fortunatissimo «Parlami d'amore, Mariù», reduce da una trionfale tournée italiana

Tullio Solenghi sarà in scena al Coccia con il «Frankensteinmusical» da domani a domenica. «Ogni giorno dovrò fare il pendolare con Milano per registrare le puntate di "Striscia la notizia" su Canale 5»

NOVARA. Tullio Solenghi si fa in tre: angelo negli spot pubblicitari, diavolo per la satira più graffiante della tv e «mostro», ma di fascino, nei teatri.

«A furia di frequentare il Paradiso per il caffè devo aver acquistato il dono dell'ubiquità», scherza l'attore, raggiunto per telefono alla vigilia di portare in scena anche a Novara il «Frankensteinmusical», liberamente ispirato al romanzo di Mary Shelley ma ancora di più - dice Solenghi - di Mel Brooks».

Lo spettacolo, che con la sua trionfale tournèe in tutta Italia figura tra i campioni d'incassi della stagione teatrale, debutterà domani sera al Coccia, dove terrà cartellone fino a domenica.

Da questo lunedì Solenghi è anche tornato in tv per condurre «Striscia la notizia» assieme Gene Gnocchi. E quando parla di ubiquità Tullio si riferisce appunto a questo impegno. «Durante la mia permanenza a Novara - confessa Solenghi - sarò costretto a fare il pendolare con Milano per registrare il programma negli studi Mediaset, che andrà in onda mentre sarò in auto per tornare in tempo al teatro Coccia. Poi con lo spettacolo ci trasferiremo a Milano e allora tutto diventerà meno frenetico, più semplice».

Sarà un debutto assoluto per Solenghi sul palco di Novara, ma non per il territorio: «Ricordo che girammo alcune dei 'Promessi Sposi' televisivi e non mai ho dimenticato la bellezza delle risaie e delle campagne attorno al Ticino, il calore della gente che conobbi».

«Adesso - continua l'ex del Trio - mi fa molto piacere tornare da queste parti, anche sotto il profilo strettamente professionale. Ritengo che il pubblico piemontese, e quindi Novara, con quelli di Lombardia, Emilia Romagna e della mia Genova sia tra i più reattivi e sappia offrire sempre maggiori stimoli ai protagonisti».

Stimoli che pare non servano proprio al musical «Frankenstein», scritto da Solenghi assieme ai talenti della radio Antonello Dose e Marco Presto. «Ogni sera è un'avventura nuova e siamo noi, i tredici interpreti, i primi a divertirci». La commedia demenzial-musicale, diretta da Gianni Fenzi, è ricca di geniali gags e si avvale di sei musicisti, il gruppo «Nuove Tribù Zulu», che suonano dal vivo in scena.

Con Solenghi recitano Susanna Marcomeni, Donatella Falchi, Carmen Onorati, Giancarlo Cosentino, Sabrina Marciano ed Elena Arcuri. Le musiche originali sono di Daniele Silvestri, scene e costumi di Gianfranco Padovani.

Pietro Benacchio

BORGOMANERO. Torna il teatro dei campioni della risata sabato sera con Luciana Litizzetto. L'appuntamento è in programma al Teatro Rosmini, di via Fornari, alle 21: Luciana Litizzetto presenterà il cavallo di battaglia, lo spettacolo reduce da una fortunatissima tournée, «Parlami d'amore Mariù».

L'attrice comica, originaria di Torino, mette in scena una carrellata di personaggi tratti dalla vita di ogni giorno: le nevrosi quotidiane, l'indigestione da televisione e da mass media, i tic imposti dalla moda, tutto viene rielaborato attraverso la comicità talvolta caustica dell'attrice, che mette a nudo piccole ossessioni, ipocrisie e snobismi che ormai fanno parte del nostro vissuto quotidiano.

La Litizzetto sa fare rivivere, in modo del tutto originale e con i linguaggi di oggi anche alcuni «tipi» del cabaret tradizionale.

Luciana Litizzetto, 32 anni, diplomata in canto e pianoforte al Conservatorio di Torino, è anche un'apprezzata doppiatrice ma è nota al grosso pubblico soprattutto per le sue apparizioni televisive e radiofoniche, tutte di successo.

Dal '97 ha presentato con Bruno Gambarotta un programma pomeridiano in onda sul secondo programma radiofonico, dal titolo «Single, chi fa da se, fa per me».

Su Italia Uno è stata tra le protagoniste di una trasmissione che ha contribuito a reinventare i modi della satira, «Ciro, il figlio di Target».

La carriera di Luciana Litizzetto come attrice comica nasce nel 1991, con il trionfo al concorso nazionale «Bravo Grazie 91», dove la Litizzetto ha imposto il suo originale approccio al cabaret.

Ad organizzare lo spettacolo di sabato sera è il Centro di Sperimentazione Teatrale di Borgomanero, diretto da Guido Tonetti: «Con Luciana Litizzetto proseguiamo un cartellone dedicato al teatro comico davvero importante, che proseguirà con gli spettacoli di Daniele Luttazzi e Mario Zucca. E' comunque molto positiva - sottolinea Guido Tonetti - la risposta data finora dal pubblico, che ha accolto con grande favore l'offerta di un cartellone teatrale particolare, che punta soprattutto a stimolare l'intelligenza dello spettatore».

Per lo spettacolo di sabato sera i biglietti per i posti, tutti numerati, sono in vendita a 25 mila lire per la galleria e 30 mila per la platea.

[m. g.]

Drammi, gioie e sogni nel paese dei ghiacci

Emma Thompson, attrice premio Oscar

LA grande abilità del regista Alan Rickman («Ragione e Sentimento» e «Michael Collins»), interprete dalle mille sfaccettature dietro un volto impermeabile, si mette al servizio di otto attori e di altrettanti personaggi, divisi in quattro coppie ideali per quattro storie di ordinaria umanità.

Quattro coppie davvero diverse, che qua e là si sfiorano, a volte quasi impercettibilmente, che con un semplice contatto stabiliscono ogni volta un passaggio fondamentale per se stessi e per il film.

Il nucleo principale è costituito dal conflitto madre-figlia, rapporto che le interpreti Emma Thompson e Phyllida Law hanno anche nella vita reale. Frances (Emma Thomson) è una donna ancora giovane rimasta da poco vedova di un fotografo; era il marito condivideva la passione per questo mestiere, ed aveva tappezzato la casa con i ritratti di lui, ma dopo la sua morte non trova più il coraggio di dedicarsi a soggetti viventi: l'unico desiderio che ha è di abbandonare la propria casa e di cambiare vita, trasferendosi in Australia.

Un'idea che sua madre Elspeth (Phillyda Law) è assolutamente decisa a contrastare, lesinando energie, incamminandosi la mattina presto fino a casa della figlia e trascinandola fuori, in mezzo ai ghiacci, in lunghe passeggiate infinite attraverso i luoghi che dovranno restare i loro.

Vicino alle due donne, ognuno con i propri problemi, si incrociano la storia del figlio sedicenne di Frances e della ragazza che lo osserva, appostata, ogni mattina mentre lui va a scuola e che stavolta è decisa a farsi avanti; le due vecchiette che sfogliano il giornale per la cerimonia funebre alla quale assistere; i due ragazzini all'alba dell'adolescenza, con i segreti e le speranze di un'età di mezzo, con la voglia di attraversare il mare ghiacciato davanti a loro e una stramaledetta paura di farlo.

Un paese dei ghiacci per un'atmosfera di bianca magia che estromette il resto del mondo per concentrarsi su queste piccole storie universali, con commozione e con garbato umorismo.

Piero Abrate

L'OSPITE D'INVERNO
regia di Alan Rickman
con Emma Thompson, Phillyda Law
Gary Hollywood, Ariana Cockburn
Gran Bretagna, 1997
Durata 108'

Guida agli avvenimenti della nottata nei locali di Novara, Vco e province limitrofe

Only for deejay, finale al «Flight»

Sfida tra disc-jockey a Galliate. I T45 al «Dollaro»

Stefano Casadei, anima il karaoke

Consueta carrellata sugli avvenimenti della nottata da trascorrere nei locali di Novara, Vco e province limitrofe.

Jam session con gli «Electric Blue», di scena dalle 22,30 al «Tempo Cafè», a San Martino.

Saranno Fred e Jerry ad animare la nottata musicale live della «Cavallotta», via Case Sparse. Proporranno il meglio del rock, dagli anni '50 ai giorni nostri. Dalle 22,30.

Serata finale, con premiazione, della terza edizione di «Only for Deejay», al «Flight Cafè» di piazza Tricolore. Presenta Mauro Marino.

Serata live e cabaret con i «Kiliavisti» alla birreria «Casa sul Fiume»: si esibiranno nel «Kiliavisti music show».

D'AGOGNA. Serata underground con Mauro Mbs, deejay del Maneggio, al «Moonlight». Entrata libera.

Karaoke «speciale» con Angelo Cutaia, dalle 22 al «Marcus Club» di Alzate. Per prenotazioni, telefonare allo 0321/925967.

OLEGGIO. Saranno i «Moon's Chariot» ad animare la nottata musicale live del «Poitin Stil», frazione Loreto.

Latino-americano con dj Mauro e animazione di Alessandra e Tenimento al Castello. Atmosfera caraibica. Dalle 21.

PARUZZARO. Si rinnova l'appuntamento settimanale con lo spettacolo sexy al «Casinò Royal». Dalle 23.

MASSINO VISCONTI. Musica live con gli «Idea Due», di al ristorante bar «Caverna del Leon d'Oro». Pianobar e animazione, ma anche gustose paelle di carne e pesce per tutti.

Serata rock con i «Rod Spiders», di scena dalle 22,30 al «Molly Malones», sulle colline del Lago Maggiore.

LESA. Rock live dalle 22,30 con i «Silver Mirror», sul palco del roadhouse «Waco's».

STRESA. Rock live effervescente con le proposte del «Dionisio», di dalle 22,30 al «Camelot pub».

Originale «Vodka party» al «Saloon Samije». Dalle 22,30.

VERBANIA. Dance anni '70 dj Scivolo al «Metropolis» di via Tiro a Segno. Dalle 23.

Il «rockattivo» degli «ingranaggi Selvaggi» di Frank Quarti per la nottata del «Bowling City» di viale Azari. Prime note dalle 22,30.

Alessandra Faletti e suoi «T 45» i protagonisti della nottata musicale live del «Dollaro» pub. Dalle 21,30.

Tego «y su grupo» animano la nottata musicale caraibica del «Byblos».

VOGOGNA. Karaoke Stefano Casadei al «new Rolling Stones pub». Il bravo animatore farà cantare e divertire il pubblico. Dalle .

La band di Vas Tie Jackson suona dalle 22,30 alle «Scimmie» di via Sforza 49. Vas Tie è uno dei bluesman più creativi e dotati di talento della giovane generazione.

MILANO. Prosegue la neoinaugurata rassegna di beat italiano di ieri e oggi al «Blueshouse» di via Sant'Uguzzone. Stasera sono di scena «The Mersey Sect» e «Ghigo e i Goghi».

A CURA DI Marco Piatti

TABELLONE AL CINEMA

NOVARA

VIP. Tel. 625.666. **Il dello sposo**, con D. Abatantuono. Or.: 20,20; 22,30. Fest. L. 12.000; fer. 10.000; fer. 8000/5000; sab. pom. 7000/5000.

DD. Tel. 474.625. **Paradiso perduto**, con Robert De Niro. Or.: 20,15; 22,30. Fest. e prefest. 12.000; fer. 10.000; lun. fer. 8000/5000.

FARAGGIANA. Tel. 627.676. **L'uomo la pioggia**, con Danny De Vito. Or.: 19,50; 22,30. Fest. e prefest. 12.000; fer. 10.000; fer. sab. pom.

. Tel. 624.158. **Titanic**, con L. Di Caprio. 21,30. Fest. e prefest. 12.000; fer. 10.000; sab. pom. 7000/5000.

VITTORIA. Tel. 623.395. **Starship Troopers - Fanteria dello spazio**, con Casper Van Dien. Or.: 19,55; 22,30.

S. Tel. 465.484. **tregua** (Cineforum). Or.: 19,45; 22,15. 10.000, 7000; mart. 7000.

S.

SAN CARLO. Inf. orari su segr. tel. 24.05.66. **Consigli per gli acquisti**, di S. Balconi (Cineforum). Or.: 21. Lire 10.000/5000; lun. 8000/6000.

VANDONI.

BORGOMANERO

MODERNO. Tel. 82.151. **Il testimone dello sposo**, con Diego Abatantuono. Or.: 20,15; 22,15. Lire 10.000, 7000; merc. fer. 7000, 5000.

OVO. Tel. 817.41. **Il macellaio.** Or.: 20,15; 22,15. Lire 10.000; merc. Lire 7000.

PICCOLO. Tel. 81.741. **collezionista**, con Morgan Freeman. Or.: 20,15; 22,15. L. 10.000/7000; mer. L. 7000.

CAMNAGO

Tel. (0348) 510.88.29. **anni in Tibet**, con Brad Pitt. Or.: 21. L. 6000.

ARONA

CORSO - Sala Corso. Inf. su segr. telef. al n. . Cineforum. Ore 20,45.

CORSO - Sala Cardinal. Inf. segr. telef. al n. 240.853. **The boxer**. Or.: 20,10; 22,30.

CINE 1 - Sala 1. Tel. 242.046. Inf. su segr. telef. RIPOSO.

CINE 1 - Sala 2. Tel. 242.046. Inf. segr. telef.

ITALIA. Tel. (0163) 640.201. RIPOSO.

Tel. 91.183. **Le acrobate** (cineforum). 21,15.

OMEGNA

SOCIALE. Tel. 61.459. **Segreti e bugie** (Cineforum). Or. 21.

ORATORIO. RIPOSO.

PREGATE

S. PELLICO. Inf. e prezzi spett. al num. segr. telef. 777.122. RIPOSO.

VERBANIA

ARISTON. Inf. e prezzi spettacoli numero segr. tel. 401.940. **La seconda guerra civile americana**. Or.: 20,30; 22,30.

F. Inf. e prezzi spett. al numero segr. telef. 401.940. **Il macellaio**, con Alba Parietti. Viet. min. 18 anni. Or.: 20,30; 22,30.

. Inf. e spettacoli numero di segr. tel. 401.940. **Inversione di marcia**, Penn. Or.: 20,15; 22,30.

SOCIALE (PALLANZA). Tel. 501.964. Informazioni su segr. . **Il collezionista**, con Morgan Freeman (orari su segr. tel.).

SCEGLI IL CINEMA
Dove le emozioni sono su grande schermo.

NELLE SALE DI TORINO

2001 c. G Cesare 57, tel. 856.521. **Cosa è cambiato.** Or.: 15; 17,30; 20; 22,30.

ADUA 460 c. G. Cesare 57, tel. 856.521. Vedi Teatri.

v. Sabuto 77, t. 210.985. **Tre uomini e una gamba.** Or.: 20,40; 22,30.

AMBROSIO MULTIS. c. V. Emanuele II 52, tel. 547.007. *Sala 1:* **Qualcosa è cambiato.** Or.: 14,30; 17,10; 19,50; 22,30. *Sala 2:* **Il collezionista.** Viet. 14. : 15; 17,30; 20; 22,30. *Sala* **The boxer.** : 15; 17,30; 20; 22,30.

ARLECCHINO c. Sommeiller tel. 581.71.90. **Il collezionista.** Or.: 15,30; : 20,10; 22,30.

CAPITOL v. San Dalmazzo 24, tel. 540.605. **Starship Troopers - Fanteria dello spazio.** Or.: 16,15; 20; 22,35.

v. C. Alberto 27, tel. 540.110. **I disertanti (criminali disorganizzati).** Or.: 16,30; 18,30; 20,30; 22,30.

C. 1 v. Garibaldi 32/a, tel. 436.07.23. **a dello sposo.** Or.: 15,55; 18,10; 20,25; 22,40

C. CHAPLIN 2 v. Garibaldi 32/a, tel. 436.07.23. **Keep cool.** Or.: 16; 18; 20,15; 22,30.

CIAK c. Cesare 105, tel. 232.029. **Simpatici e antipatici.** Or.: 15,50; 18,05; 20,20; 22,30.

CRISTALLO v. Goito 5, tel. 650.71.00. **Tre uomini e una gamba.** Or.: 16,30; 18,30; 20,30; 22,30.

DORIA v. Gramsci 9, tel. 542.422. : 15,45; 21.

ELISEO GRANDE p. Sabotino, t. 447.52.41. **Boogie Nights.** V.M. 14. Or.: 16; 19; 22,10.

ELISEO BLU p. Sabotino, tel. 447.52.41. **La vita è bella.** Or.: 15; 17,30; 20; 22,30.

ELISEO ROSSO p. Sabotino, telef. 447.52.41. **Crimini invisibili.** Or.: 15; 17,30; 20; 22,30.

EMPIRE p. Vittorio Veneto 5, tel. 817.18.42. **Il testimone dello sposo.** Or.: 15; 16,10; 20,20; 22,30.

ERBA 1 c. Moncalieri 241, tel. 661.54.47. **La vita è bella.** Or.: 20,20; 22,30.

ETOILE v. Buozzi ang. v. Roma, tel. 530.353. **Starship Troopers - Fanteria dello spazio.** Or.: 16,05; 19,50; 22,25.

FARO v. Po 30, tel. 817.3323. **Titanic**, regia J. Cameron, con L. Di Caprio, K. Winslet. Or.: 18,05; 21,40.

FIAMMA c.so Trapani 57, tel. 3652057. **The Jackal.** Or.: 14,15; 17; 19,45; 22,30.

IDEAL c.so Beccaria 4, tel 521.4316. **Paradiso perduto.** Or.: 15,30; 17,50; 20,10; 22,30.

KING v. Po 21, tel. 812.59.96. **Monella**, di T. Brass. V.M. . Or.: 14,30; 16,30; 18,30; 20,30; 22,30.

KONG v. Santa Teresa 5, tel 534 614. **Marius et Jeannette.** Or.: : 18,30; 20,30; 22,30.

LUX Gall. S. Federico, t. 541.283. **Titanic.** Or.: 14,20; 17,55; 21,30.

UNO v. Montebello 8, 817.10.48 **Crimini invisibili (The Violence).** : 16; 18,10; 20,20; 22,30.

è v. Pomba 7, . 812.41.73. **Boogie Nights.** min. 14. Or.: 15,30; 18,30; 21,30.

NAZIONALE 2 v. Pomba 7, tel. 812.41.73. **Grazie signora Thatcher.** Orario: 15,30; 17,50; 20,10; 22,30.

è v. Arsenale 31, telefono **The Boss.** Orario: 15,15; 17,40; 20,05; 22,30.

OLIMPIA 2 v. Arsenale 31, telef. 532.448. **L'uomo la pioggia.** Orario: 15; 17,30; 20; 22,30.

REPOSI v. XX Settembre 15, tel. 531.400. **In & Out.** Or.: 15,10; 17; 18,50; 20,40; 22,30. *Sala 2:* **Simpatici & antipatici.** Or.: 15,50; 18,05; ; 22,30. *Sala* **The Jackal.** Or.: 15; 17,30; 20; 22,30. *Sala 4:* prossima apertura.

Galleria Subalpina, tel. 562.01.45. **Harry a pezzi.** Or.: 16,15; 18,20; 20,25; 22,30. Ingr. pomeriggio 7000; sera 11.000.

RITZ v. Acqui 2, telefono 819.01.50. **L'avvocato del diavolo.** V.M. 14. Or.: 16,50; 19,40; 22,30.

VITTORIA v. Roma 336, tel. 562.1769. **Alien - La clonazione.** Or.: 15,45; 18; 20,15; 22,30.

TEATRI

TEATRO REGIO. Il Regio itinerante. Concerti gli strumentisti dell'Orchestra del Teatro Regio. Ore 21 scuola ex A. Negri, via Negri 23 Ensemble di fiati, archi e pianoforte (informazioni tel. 443.5250). Ore 21 istituto Faà di Bruno, via Le Chiuse 30, Settimino di fiati, archi e percussioni. Informazioni tel. 443.5411.

AUDITORIUM RAI. P. Rossaro. Riposo.

CINEFRAME DEI FILM

KOLYA. Commedia. Un anziano musicista allontanato dalla Filarmonica di Praga per ragioni politiche sbarca il lunario al funerali. Un giorno egli accetta di prestarsi a un matrimonio di convenienza con giovane , pronta a partire per la Germania e lasciargli il figlio Kolya da accudire.

IL COLLEZIONISTA. Giallo psicologico. Un ispettore indaga sul rapimento della propria nipote, collega. La polizia locale lo ostacola; lo aiuta una giovane dottoressa.

THE BOXER. Drammatico. Ispirato alla vita di un campione di pugilato, il film coppia Jim Sheridan e Daniel Day Lewis (dopo «Il mio piede sinistro» e «Nel nome del padre») racconta di un ex militante dell'Ira che, messo in libertà dopo 14 anni di prigione, torna nel quartiere di dove è cresciuto e rivede la donna amata.

ALIEN - LA . Fantascienza. quarto episodio Ripley (Sigourney Weaver) ritorna in vita dopo esperimento di clonazione.

TITANIC. Drammatico. Il kolossal di James Cameron («Terminator», «Aliens - Scontro finale»), diventato il film più costoso della storia del cinema, ricostruisce il naufragio del celeberrimo Titanic e storia d'amore tra due giovani di classi sociali diverse quali il pittore squattrinato Jack (Leonardo Di Caprio) e la ricca borghese Rose (Kate Winslet).

007 - IL DOMANI NON MUORE MAI. Azione. La diciottesima avventura cinematografica dell'agente vede James Bond, per la seconda volta interpretato dall'irlandese Pierce Brosnan, opporsi a pericoloso magnate dei mass media impersonato da Jonathan Pryce.

IL TESTIMONE DELLO SPOSO. Drammatico. A cavallo fra Otto e Novecento Francesca sta per sposarsi il Edgar, per convenienza. Ma quando il testimone di nozze, Angelo, tornato al paese dopo 15 anni in America, si innamora di lei.

SETTE ANNI IN TIBET. Avventuroso. Il nuovo kolossal di Jean-Jacques Annaud («Il nome della rosa», «L'orso») ricostruisce la vita del celebre alpinista austriaco Heinrich Harrer, le sue avventure, la lunga prigionia, l'amicizia con il Dalai Lama. L'interprete principale è Brad Pitt.

Voglio tutto arrosto e niente fumo.

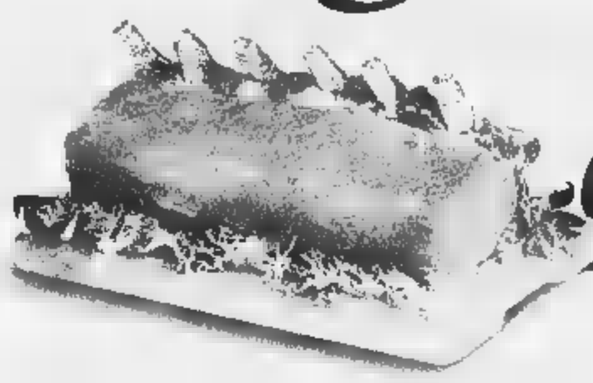

PUBLICIS

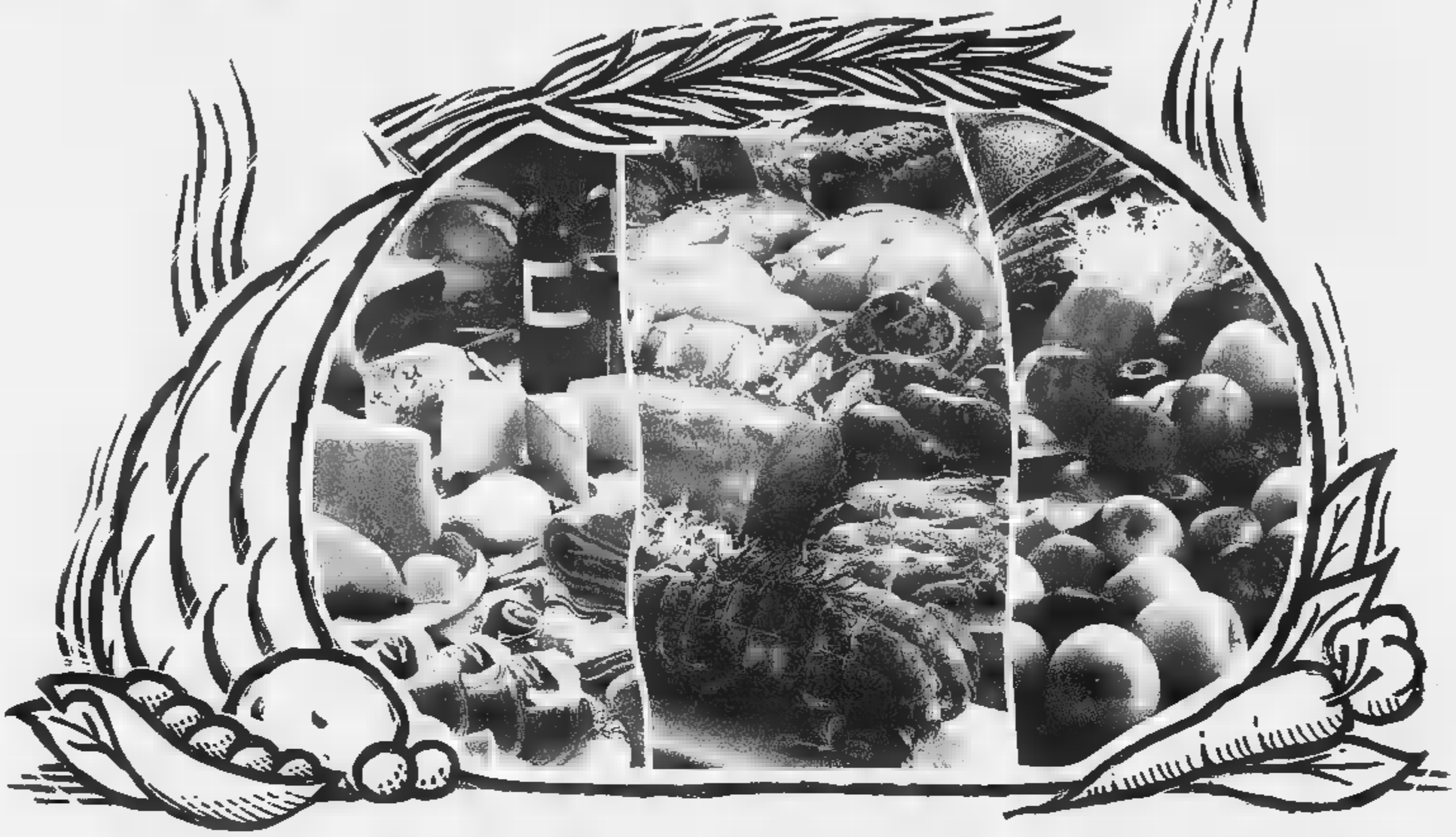

GS sa cogliere il tuo desiderio di grande cucina.

Dal 25 febbraio al 14 marzo le offerte su carni, vini, formaggi e tanti altri prodotti ti lasceranno a bocca aperta.

Ecco alcuni esempi

Riso padano GS Sottofinissimo Kg 1
SCONTO 40% 1.660
Invece di £ 2.780 al Kg £ 1.660

Pasta di semola Agnesi fusilloni rigati g 500
1.250
al Kg £ 2.500

Caffè classico GS macinato 2 pz. g 250 cad.
SCONTO 30% 5.560
Invece di £ 7.950 al Kg £ 11.120

Spinaci tritati Bonduelle g 450
SCONTO 40% 1.860
Invece di £ 3.100 al Kg £ 4.134

Minestrone La Valle degli Orti g 450
SCONTO 30% 2.080
Invece di £ 2.980 al Kg £ 4.622

Passata GS g 860
SCONTO 20% 950
Invece di £ 1.190 al Kg £ 1.387

Arista di maiale al Kg
SCONTO 20% 10.380
Invece di £ 12.980

Tonno Palmera olio d'oliva 3 pz. g 80 cad.
SCONTO 25% 2.990
Invece di £ 3.985 al Kg £ 12.456

***Prosciutto Crudo** Trito
SCONTO 20% 2.490

***Prosciutto cotto Parmacotto** Trito
SCONTO 20% 2.630
Invece di £ 3.290

Quartirolo GS Tritto
SCONTO 40% 890
Invece di £ 1.490

*****Orate** al Kg
18.900

***Petti di pollo** Fusti Surgelati al Kg
9.980

***Mele Golden** al Kg (sacchetto da 2 Kg) Prov. Trentino AA Cat. I Calibro 75/80
980

Olio extra vergine d'oliva Costa d'oro lt 1
SCONTO 33% 5.990
Invece di £ 8.950 al lt £ 5.990

Riesling Oltrepo' doc Canneto cl 750
SCONTO 33% 3.590
Invece di £ 5.290 al lt £ 4.786

Con la nuova raccolta punti GS ti regala un TELEFONINO, un TV COLOR e moltissimi altri premi GRATIS.
Trovi la carta "SpesAmica Club" nei supermercati GS della Lombardia e del Piemonte che espongono la locandina e il regolamento.

*Le offerte nei reparti Macelleria, Pescheria e Ortofrutta sono valide fino al 7 marzo. *Offerta valide dove è presente il reparto Pesce fresco al servizio.

I prezzi possono subire variazioni nei ▬ di eventuali errori tipografici, ribassi o modifiche alle leggi fiscali. Le foto ▬ solo rappresentative dei prodotti.

D.M. 6/11735 del 26/1/98 e D.M. 6/11735 del 26/1/98

SUPERMERCATI

Sa cosa voglio.

All'inseguimento di Danini del Fondotoce nei «Primi Calci» e Marco Adamini nei «Pulcini»

Golden Boys, ecco le nuove classifiche

NOVARA. Vi proponiamo due classifiche, quelle dei mini-campioni dei Golden Boys, i «primi calci» ed i «pulcini», dove la gara riserva continue sorprese.

● **Primi calci:** Danini (Fondotoce) 4660; Deplano (Verbania) 3023; Rufus (Voluntas) 2100; Romano (Cireggio) 1127; Salmi (V.Suna) 895; Mosca (Verbania) 700; Beretta (Gravellona) 530; Minola (Pernatese) 306; Pizzi (Cireggio) 299; Ginestrone (Vignale Biandrate) 287; Metaldi (S.Luigi Verbania) 242; Tondelli (Cannobiese) 223; Cornalba (Cireggio) 193; Sacchi (Stresa) 166; Piana (Cireggio) 160; Bertolino (Cireggio) 141; Olivari (B.Oratorio) 110; Mosconi (Oleggio) 84; Bugatti (Bavenese) 81; Ardizzoia (Stresa) 74; Jori (Cireggio) 61; Agnelli (Stresa) e Quaglino (Juve Club Novara) 60; Colombano (Rapid) 48; Lamantia (Stresa) 36; Re (Bavenese) 34; Piscia (Bavenese) 33; Giannini (Rapid) 29; Foresta (Cireggio) 27; Raimoldi (Cireggio) 26; D'Agostino (Cireggio) 25; Pesalovo (B.Oratorio) 24; Cerutti (Cireggio), Zanardelli (Cireggio) e Scolastico (Cireggio) [redacted]; Zanetta (B.Oratorio) 19; Odini (Cireggio) 18; Gioria [redacted] Piemontesi (B.Oratorio) 16; Garipoli (B.Oratorio) [redacted] Oldani (Oleggio) 13; Bacchetta (HM Arona) 8; Apostolo (Bavenese) 4; Pugliese (Dormelletto) 2; Moschetta (Oleggio), Travaini e Raimondi (Dormelletto), Sortino (Oleggio), Kollmann (Baveno) e Riva (Stresa) 1.

Stefano Moscattini del Gravellona

■ **Pulcini:** Marco Adamini (Gravellona) 7972; Airoldi (Bellinzago) 6818; Cotroneo (Crevola Masera) 2359; Deplano (Verbania) 1580; Bertalli (B. Oratorio) 1042; Bionda (Gravellona) 948; Graziotto (Stresa) 947; Camossi (Vol.Suna) 754; Vittoni (Cireggio) 638; Baroni (Virtus Bagnella) 597; Pingitore (Gravellona) 506; Perletti (Cireggio) 451; Bonvento (Gravellona) 444; Grattaroli (Cireggio) 414; Galoppini (Sparta) 390; Pili (Cireggio) 388; Di Muro (Romentino) 365; Borzini (Oleggio) 359; Cuda (Juve Domo) 342; Morandi (S.Luigi) 283; Papa (B.Oratorio) 263; Moscattini (Gravellona) 269; Mollica (Ramate) 243; Tacchi[redacted] (Briona) 211; Mosca (Verbania) 200; Genati (Pievese) 178; Pirozzini (Gravellona) 161; Macchia (Bagnella) 147; Cazzola (Fondotoce) 114; Albertini (Baveno) 108; Botti (Cireggio) 98; Bonfiglio (Rapid) 59; Ianniciello (Lib. Rapid) 58; Molinari (Fondotoce) 56; Alessandro (Oleggio) 52; Macchi (Vol.Suna) 49; Pinna (Cireggio) 44; Baranzelli (Romagnano) 42; Franzone (Hm. Arona) [redacted] Liciberto (Cireggio) 37; Alessi (Cireggio) 36; Piana (Cireggio) 35; Ferrarese (Romentino) 34; Contini (Oleggio) 33; Castellano (Cireggio) 31; Cassese (Cireggio) 30; Mercurio (V. Suna) 28; Porceddu (B. Oratorio) e Gervasoni (Baveno) 27; Angelelli (Cireggio) e Tonelli (Cireggio) 25; Fain Binda (Pievese), Scatamacchia (Cireggio) e Rotunno (Cireggio) 24; Bacolini (B.Oratorio) 9; Simonatto (Dormelletto) 7; La Galla (Baveno) 6; Morabito (Dormelletto) e Piraccini (Stresa) 5; Caligari (B. Oratorio), Vallelonga (Bavenese) e Baldi (Romentino) 4; Piralla (Baveno) 3; Albertini e Fontanini (Baveno), Del Zoppo (Fondotoce) e Leonardi (B. Oratorio) 2.

Il duo dei «Golden Boys» della Voluntas Suna **Matteo Camossi e Elias Salmi**

GIOVEDI' 5 MARZO 1998

VOTATE I GIOVANI CALCIATORI

Consegnare o spedire a La Stampa, C. della Vittoria 2, 28100 Novara

PRIMI CALCI	società
PULCINI	società
ESORDIENTI	società
GIOVANISSIMI	società
ALLIEVI	società
JUNIORES	società

Novara Nuoto e Libertas in vasca

«Siluri» azzurri per i regionali

NOVARA. Si sono svolte a Novara le gare valevoli per la seconda prova di qualificazione regionale riservata agli Esordienti A e B. In vasca anche i giovani atleti di Novara Nuoto e la Libertas.

I ragazzi della Novara Nuoto hanno dimostrato di possedere doti tecniche notevoli e una grande carica agonistica. Da segnalare l'ottimo secondo posto [redacted] Lucia Pagnoni nei 200 dorso, gli ottimi terzi [redacted] Andrea Briuolo sia nei 100 che nei 200 rana, di Andrea Linarello sia nei 200 misti che nei 100 stile. Buone anche nel prove di Federica Marchese, Samantha Besati, Claudio Bianchi e Stefano Manca, Marco Marangon, Flavio Crivelli, Francesca Garone, Ilaria Merlini e Davide Morani.

In vasca [redacted] quindi scesi i più piccoli, allenati da Marzia Codini: Michela Linarello ha «demolito» le avversarie giungendo prima sia nei 100 misti che nei [redacted] rana, Marcello Marchetti si [redacted] aggiudicato [redacted] primo posto nei [redacted] dorso e il terzo nei 100 dorso, Mario Rasero è giunto secondo nei 50 farfalla e terzo nei 100 misti. Terzo posto infine per Alessandro Donetti nei 100 stile e per Elisa Avondo nei [redacted] delfino. In luce anche Daisy Canella, Gabriella Bassi e Simone Turrato.

La piscina di viale Kennedy

Soddisfazioni anche dai giovani della Libertas Novara diretti da Romualdo Montevero. Sugli scudi Sara Ferilli nei 50 dorso e rana, Giada Malandra e Fabio Bobbio nei 200 stile, Martino Bernardinello nei 100 misti [redacted] stile, Simona Bobbio nei 50 e 100 rana, Chiara Andreoni (50 rana e stile), Clizia Ballasina (50 stile e 100 dorso), Claudio Bellomi che [redacted] migliorato di ben 4 secondi [redacted] stile e poi ha fatto anche i 100 rana, Lorenzo Giacometti nei 200 metri rana che si è anche migliorato [redacted] stile. Benissimo i fratelli Trombetta: Walter ha addirittura limato il personale sui 100 misti di 6 secondi. Marco ha ottenuto un ottimo 2'45' nella distanza doppia. Ma chi ha veramente impressionato è stato Giulio Molinari nei 100 dorso e 100 stile libero. **[m. p.]**

GOLF

Ripresa la stagione

[redacted] giocare sugli impianti [redacted] Maggiore

[redacted] E' ripresa la stagione golfistica sugli impianti [redacted] Lago Maggiore, con la disputa di quattro gare. Nella Coppa Scudellari successo [redacted] Mario Comina, [redacted] 43 punti, davanti a Carlo Zaretti ed Ettore Furno.

In 2ª categoria [redacted] è imposto Luigi Della Torre, fra i senior Giorgio Chiesa ed il primo posto lady [redacted] andato [redacted] Emanuela Oldrini. Nel Trofeo Mergozzo Graniti vittoria della coppia formata da Luigi Castano [redacted] Mauro Bardelli con 53 colpi; primo lordo per la coppia formata [redacted] Carlo Zaretti [redacted] Giuseppe Bono. Nella Coppa Pizzeria Venezia ha vinto Piero Zaretti; in 2ª categoria vittoria [redacted] Marco Gagliardi. Nella coppa Gmm [redacted] coppia composta da Antonio Cataldo e Luigi Siena si è imposta con 56 punti. **[m. g.]**

CALCIO

I rossoblù, reduci dalla batosta col Sarre, si preparano per domenica

Borgo-Omegna, derby [redacted]

Ma i rossoneri di Ottina sognano la promozione

BORGOMANERO. La batosta di domenica scorsa (sconfitta casalinga per 4-0 contro il Sarre) ha probabilmente ridimensionato le ambizioni del Borgomanero, ma l'Omegna farà bene a non sottovalutare il derby che il calendario impietosamente già propone per domenica prossima.

Gino Turconi, generale manager dei «rossoblù», assicura che «il Borgo sarà all'altezza di questo impegno, anche [redacted] Arrondini dovrà fare i salti mortali per rimettere in sesto la difesa».

Borgo decimato da squalifiche [redacted] infortuni: Renda, Berto, Cestari, Morello [redacted] Pozzato tutti fuori in un sol colpo. «Contro l'Omegna - precisa Turconi - qualcuno potrà essere recuperato, ma per i due difensori Berto e Renda dobbiamo purtroppo dire che si tratta di campionato finito».

Campionato finito per l'ex difensore di Sparta e Verbania Berto

Arrondini dovrà dunque correre ai ripari attingendo a pie[redacted] mani tra i vari Cotti, Chiarpotto, Maffei, Simonotti, Licht e De Gaudenzi.

All'andata, ad Omegna, finì con un tondo 3-0 per i cusiani, che andarono in gol [redacted] Fracon, Ferrario e Massara. Adesso l'Omegna è tre punti avanti il Borgomanero [redacted] tre punti indietro rispetto alla capolista Cannobiese.

Sul Lago d'Orta si parla apertamente di lotta per il salto [redacted] categoria.

La squadra, allenata da Paolo Ottina, vanta un potenziale di tutto rispetto [redacted] col rientro all'ovile dell'esperto Eligio Nicolini ha pure ritrovato i giusti equilibri tra centrocampo ed attacco, non a caso il più prolifico del girone con 37 reti in 20 partite.

Sarà un bel derby, che avrà per piatto forte lo scontro a distanza tra i super attaccanti Andreolli [redacted] Tummolo, quest'ultimo nuovo capocannoniere del girone con 13 reti. **[s. b.]**

[redacted]
Provincia Verbano Cusio Ossola
IL SINDACO
[redacted] NOTO
che con deliberazione [redacted] Consiglio Comunale n. [redacted] in data 03.12.1997, [redacted] controdedotte le osservazioni [redacted] è stato approvato il progetto definitivo di Piano Regolatore Gene[redacted] Comunale.
Chiunque ne abbia interesse può prenderne visione entro i 30 giorni consecutivi compresi i festivi, dalla data di pubblicazione (23 febbraio 1998).
Trattandosi di pubblicità "per notizia" [redacted] comporta la facoltà di presentare osservazioni e proposte.
Gli uffici comunali [redacted] aperti al pubblico dal lunedì al venerdì [redacted] ore 9.00 alle ore 12.00 e dalle ore 10.00 alle [redacted] 12.00 [redacted] sabato e tutti i giorni festivi.
Ghiffa, 23.02.1998
IL SINDACO
dott. Giovanna Agosti

Hotel 4 stelle a Baveno
CERCA
[redacted] rang
[redacted]
CAMERIERI di sala qualificati
Contattare 0323/924444

Grande industria internazionale per potenziare la propria organizzazione
CERCA
[redacted]
proveniente dal ramo operaio e impiegatizio [redacted] possesso della patente B
Offre
inquadramento a norma di legge.
Trattamento economico superiore alla media
Presentarsi per colloquio venerdì 06-03-1998 presso il Motel Europa str. Statale 33 del Sempione a Domodossola
dalle ore 9,30 alle ore 12,30 e dalle ore 14.30 alle ore 18,30.

ABBONAMENTO ANNUALE

Copie a sett.	Copie in l'anno	Prezzo (L. 1.000 a copia)
6	308	L. 308.000
5	257	L. 257.000

LA BUONA ABITUDINE DEL RISPARMIO QUOTIDIANO

tuttolibri
I supplementi de LA STAMPA
Una settimana ricca di tutto.

FINANZIAMENTI [redacted] DIRETTAMENTE IN [redacted]
[redacted] Dipendenti (anche protestati e a firma singola) Autonomi - Pensionati - Casalinghe.
ITALCREDI Spa CAP. SOC. 1.000.000.000 - ISCR. U.I.C. 6126 ABILITATA ALL'EROGAZIONE FINANZIARIA
NOVARA: [redacted] XX Settembre [redacted] - Tel. 0321-628245
VERBANIA - INTRA - C.so Cobianchi [redacted] sc. [redacted] - Tel. [redacted]
OMEGNA - Via [redacted] 16 - Tel. 0323-641423

Beverly Hills
Tel. 0161/93.52.43-98.71.03 Santhià - Autostrada TO-MI
IL PIÙ [redacted] SALOTTO DEL LISCIO DEL PIEMONTE
Vi aspettiamo tutti i giovedì, sabato sera e domenica pomeriggio e sera
GIOVEDÌ E [redacted] Spaghettata di mezzanotte offerta dalla direzione
[redacted] SERA orchestra spettacolo LELE PORRÈ
DOMENICA 8 MARZO
Festa della Donna
Pomeriggio orchestra MIKE e I [redacted]
sera
[redacted] e [redacted] sua Orchestra
Cena speciale e spumante offerto a tutte le donne
...alle ore 23
La Notte delle Donne, il Maschio in Strip
GIOVEDI' 12/3 una grande serata con [redacted] BAGUTTI e la [redacted] orchestra

[redacted] 14/3 Orchestra spettacolo DANIELE COMBA

[redacted]
Avviso di vendita di beni immobili all'incanto
Il giorno 18 marzo 1998 alle ore 9.00 si procederà secondo esperimento di vendita con incanto del complesso immobiliare di pertinenza [redacted] fallimento GAVINELLI Paolo spa in liquidazione, [redacted] in Bellinzago Novarese [redacted], in Via Libertà n. 203, in due lotti così [redacted] costituiti:
1° lotto
A. Fabbricato [redacted] magazzino e ufficio insistente [redacted] di area, parzialmente recintata, della superficie di circa mq [redacted] in Bellinzago [redacted] (NO), con accesso da Via Libertà al n. 203, libero, così composto:
a) al piano interrato magazzino di mq 354;
b) al piano terreno laboratorio di mq 673 e ufficio di mq 105,
c) al piano primo uffici di rappresentanza e salone di mq 505,
d) terreni annessi, liberi e a sedime
[redacted] mobili pertinenziali al fabbricato (tapparelle, [redacted], accessori per bagno).
2° lotto
A. Fabbricato ad uso magazzino ad un piano fuori terra (p.t.) di mq 587, in Bellinzago Novarese (NO), con accesso da Via Libertà al n. 203 ed altro accesso indipendente, libero.
B. Terreni ad uso agricolo della superficie complessiva di mq 6390.
Per entrambi i fabbricati gli impianti di riscaldamento e idrico / antincendio [redacted] servito rispettivamente da centrale [redacted] da vasca di raccolta acqua (con relative pompe elettriche) posti su terreno di proprietà di [redacted] e pertanto essi non sono compresi [redacted] presente vendita
Condizioni di vendita
1) Prezzo base:
1° lotto: L. 670.000.000, di cui L. 2.000.000 per [redacted],
2° lotto: L. [redacted].000.000, di cui L. 14.000.000 [redacted] i terreni agricoli:
2) Offerta minima d'aumento
1° lotto: L. 15.000.000,
2° lotto: L. 10.000.000
3) Partecipazione all'incanto: chi intende partecipare dovrà presentare, entro [redacted] ore 11,30 del giorno 17 marzo 1998, presso la Cancelleria del Tribunale di Novara, domanda in bollo giudiziale, depositando le somme lire indicate per ciascuno dei due lotti:
1° lotto: L. 230.000.000, di cui L. 67.000.000 a titolo di cauzione e L. 163.000.000 a titolo di fondo spese.
2° lotto: L. 140.000.000, di cui L. 41.000.000 a titolo di cauzione e L. 99.000.000 a titolo di fondo spese.
Il deposito dovrà essere effettuato.
- mediante assegni circolari recanti la [redacted] asferibilità intestati al «Cassiere Provinciale delle PP.TT. di Novara con il concorso del controllore», emessi da istituti di credito con sportelli in Novara, [redacted] dovuto a titolo di cauzione,
- mediante assegni circolari recanti la clau[redacted] intestati a «Fallimento Gavinelli Paolo [redacted] in liquidazione», per quanto dovuto a titolo di spese.
Si precisa che saranno assoggettati ad IVA i fabbricati, comprensivi delle [redacted] a servizio e dei beni mobili pertinenziali, e ad imposta proporzionale di registro i terreni agricoli;
4) Versamento del prezzo: [redacted] giorni dall'aggiudicazione,
5) Gli assegni circolari saranno restituiti agli offerenti non divenuti aggiudicatari, [redacted] dopo la chiusura dell'incanto.
[redacted] informazioni presso il curatore dott. [redacted] Maggia, con studio in Novara, piazza Martiri della Libertà n. 4, telefono 0321/391760.
Novara, 27/2/98.
[redacted] DI CANCELLERIA d.ssa Eva Tescello

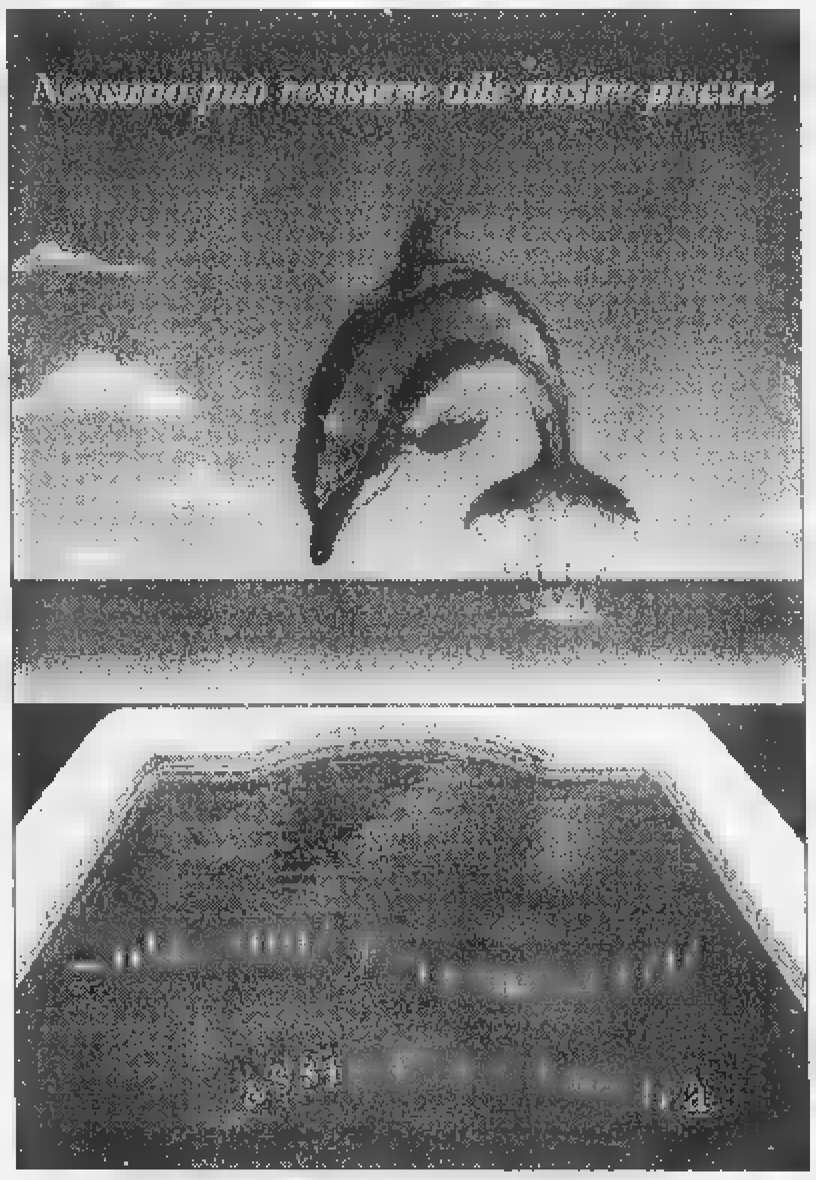
Nessuno può resistere alle nostre piscine
UNO PISCINE
Non la solita piscina... la Vostra piscina
Arona (NO)
Via G. G. Ponti, 7
Tel. (0322) 24.12.46
Fax (0322) 24.12.47

SPAZIO AFFARI

IMMOBILIARE VENDITA

TORINO PROVINCIA

CHIERI nuovi saloncino 3 camere cucina servizi termoautonomo box doppio da L. 205 milioni mutuo. Battocchio 561.9530.
CHIERI vendesi casetta indipendente con terreno di pertinenza a L. 185 [redacted]. M. Caso 770.7531.
COLLEGN[redacted] vendo 2 alloggi [redacted] costruzione da 100/115 mq box prezzo inte[redacted]. Tel [redacted].2513 pasti 541.336.

COLLEGNO
via Parri nuovo [redacted] luminoso soggiorno cucinotta camera bagno L. 185 milioni. Gabetti 405.3870.

COLLINA Moncalieri villa panoramica su 3 livelli 380 mq più [redacted] mq di giardino. S.R.C. 669.2777.
GASSINO L. 190 milioni recente mq 90 soggiorno cucina 2 camere bagno mansarda garage giardino. Tel. 612.5640.
GERBOLE di Volvera libero in palazzina salone 2 camere cucina biservizi terrazzo box. Ipi 561.7091.
GIAVENO libera porzione di casa su 3 piani soggiorno 2 camere cucina 2 bagni box+tavernetta. Emmedue 562.8487.
IMPRESA vende da L. 350 milioni ultime ville a schiera o singole giardino cintura To/Nord. Permute. Tel. 612.5640.
[redacted] **MANDRIA** [redacted] unifamiliare [redacted] piani giardino [redacted] riservato. Firminter Immobili. Tel. 517.0021.

MONCALIERI
precollina zona esclusiva prestigiosi appartamenti indipendenti in villa d'epoca settecentesca cataloga varie metrature giardino box prezzo affare. Tel. 660.9560.

MONCALIERI via Sestriere alloggio libero ingresso [redacted] camere tinello cucinino [redacted]gno 3° [redacted]. Mq 60. Sip[redacted].
[redacted] prestigioso salone 2 camere cucina 2 servizi piazzo [redacted]. Tel. 660.9560.
NICHELINO zona residenziale alloggi [redacted] signorili di salone 2 [redacted] cucina doppi servizi giardino mansarda da L. 230 milioni. [redacted] Caso 770.7531.
PINO villa centrale perfette condizioni con [redacted] alloggi di mq 160 o mq [redacted] mansarda terrazzi ampio giardino. Mapi 640.421.
REVIGLIASCO splendido ristrutturato doppio ingresso salone 3 camere cucina 2 bagni terrazzo 2 box. Gabetti 642.563.

RIVALTA
villa indipendente con piscina in tranquilla zona residenziale. Ottime finiture. Gabetti 658.6022.

[redacted] via Vecco doppi [redacted] salone [redacted] camere [redacted] 3 bagni posti auto. Mq [redacted]. Sipa 619.9694.
[redacted] di bifamiliare 450 [redacted] totali [redacted] e giardino privato composta di 2[redacted].
[redacted] via Vercelli alloggio di ingresso soggiorno [redacted] 2 c[redacted] 2 ripostigli 4° p[redacted]. Sipa 619.9494.
S. MAURO [redacted] signorile [redacted] palazzina su 3 piani mq 700 piscina interna ed ampio terrazzo. G.E.A. 562.9939.
TROFARELLO precollina porzione [redacted] bifamigliare indipendente con giardino privato. Studio Cerruti 640.7153.
VENARIA REALE via San Marchese, residenziale signorile, nuova costruzione con parco condominiale, pronta consegna ingresso, saloncino 2/3 camere cucina terrazzo, termoautonomo videocitofono box auto. Permute, dilazioni mutui. Ufficio vendite in loco da lunedì a sabato 9,30/13 - 14,30/19. M.C.S. 452.7977.
VILLA a Meana di Susa recente signorile salone 5 camere cucina biservizi ampio garage giardino affare. Tel. 437.4248.
VINOVO Torretta villa salone 5 camere cucina 3 servizi ampio garage terreno cintato mq 1500. Vendo Carvino 011 751.944.
155.000.000 fronte Monviso villa libera 4 lati 200 mq 2500 mq terreno 65 km To Sud. Il Punto Imm. 597.497 - 595.209.
35.000.000 canavese casa abitabile libera 2 lati 5 vani bagno 600 mq di terreno. Il Punto Imm. 597.497 - 0336 816 688.

[redacted]

[redacted] colline panoramiche Monferrato vicinanze Asti [redacted] minuti [redacted] Torino vendesi [redacted] casa [redacted] campagna ristrutturata su 2 piani composta: amplissima cucina, soggiorno, 5 camere letto, 3 servizi, dispensa, lavanderia, stupenda mansarda con [redacted]pie vetrate, terrazzi molto panoramici, barbecue attrezzato, cantina attrezzata per vinificazione, garage. [redacted] Terreno [redacted] a corpo unico mq 5.000 circa [redacted]: vigneto, frutteto, orto, piccolo prato. Richiesta L. 458 milioni Tel. 0383 929.02.
[redacted] (Asti) ville unifamiliari nuova costruzione in splendida posizione panoramica [redacted] o box auto possibilità permute. Intermu 011 612.4208
[redacted] I.D.L. vende in nuovo [redacted] autonomo) [redacted] 50% mutuo, mono/bi/trilocali. Visita appartamento campione. Tel. 0171 [redacted].093 - 0337 234 [redacted] - 0360 441.684.
SAMPEYRE mansarda due camere ampio soggiorno angolo [redacted] arredata servizio cantina garage [redacted] piano mai abitato. Tel. 0337 200.731.

LIGURIA

ALBENGA entroterra caratteristico appartamento su 2 piani 130 mq abitabile subito con terrazza termoautonomo solo L. 115 milioni, Tel [redacted]
ALBENGA impresa Icomar vende alloggi [redacted] mare. [redacted]. Tel. 02 295.19835 - 011 738.0032 - 0182 595.507.

AMOROSO IMM.
[redacted]
PIETRA LIGURE ALBENGA
ALASSIO [redacted]
BORDIGHERA VILLANOVA
Tel. 0182 559.272 - 0336 443.078

DIANO MARINA altissimo monolocale ampia balconata signorile L. 155 milioni. Tel. 0183 405.959 - 0337 880.736.
DIANO MARINA a 10 mt mare trilocale ristrutturato con [redacted]nata soleggi[redacted]. Tel. 0183 405.959 - 0337 880.736.
FINALE LIGURE comodo negozi monolocale balcone e soffitta L. 135 milioni. Fondocasa. Tel. 019 680.710.
LAIGUE[redacted] centro storico "Palazzo Marro" zona pedonale a soli 20 metri dal mare irripetibile prestigioso trilocale duplex 70 mq con [redacted]ppi servizi aria condizionata e ascensore elegantemente arredato vendo (no intermediari) a L. 450 milioni. Tel. 0141 219.001.
LOANO ingresso tinello cucinino camera bagno balcone box L. 225 milioni. Fondocasa 019 675.513.
OSPEDALETTI irripetibile 5 mt sul mare splendido bilocale terrazzo da ristrutturare. Casamare 0184 684.066
PIETRA LIGURE comodo mare ingresso soggiorno cottura camera bagno balconata L. 210 milioni. Tel. 019 612.643.
PIETRA LIGURE via Pollupice arredato soggiorno-cucina 2 camere bagno box L. 285 milioni, Sabatelli 011 655.359.
PIETRA LIGURE 200 mt mare ampio bilocale con terrazzi L. 215 milioni. F[redacted]sa. Tel. 019 626.660.
PORTOFINO monte chalet panoramico giardino L. 200 milioni più L. 380 milioni [redacted]. Tel. 010 251.3187 - [redacted].

RIVALIGURE [redacted] Residence "Corcovado" 80 mt mare a partire [redacted] L. 3.500.000 al [redacted] Goracci pronota. Tel 0184 [redacted].
SANREMO casetta [redacted] mq parcheggio vista mare, servito km 1,5 mare L. 250 milioni. Affare. Casa Italgest 0184 501.370.

ITALIA

COSTA Isola Capo Rizzuto in residence parco 300.000 mq. Tutti [redacted] sport, villino, giardino L. 89 milioni di[redacted]onati 16 [redacted].
[redacted] in complesso villette immerse nel verde sul mare da L. 110 milioni. Casamare 0184 684.086.
SAR[redacted]. Teresa a picco sul mare [redacted] prestigiosa 3 camere s[redacted] giardino. Occasione. Immobiliarda 0789 745.500.

COSTA AZZURRA

[redacted] affitto g[redacted] zona centro/Nuova Università in costruzione monolocali con terrazza da L. 68 milioni, [redacted] con terrazzo da L. 120 milioni, Sufficienti L. 25 milioni, rata mutuo pari affitto. Interim 011 504.751 - 599[redacted].
A. NIZZA centro 200 mt mare [redacted] monolocali da L. 60 milioni, bilocali da L. 104 milioni, trilocali da [redacted] 176 milioni. Interim 011 599.782 - 504.751.
AFFARE Antibes L[redacted] Pina fronte mare alloggi nuovi piscina L. 50 milioni acconto più piccola rata. Italgest 0184 449.072.
AFFARE Mentone sul mare nuovi alloggi piscina parquet da L. 48 milioni acconto più piccola rata. Italgest 0184 449.072.
AFFARE unico Cap Martin appartamento nuovo vista mare [redacted]zza box L. 255 milioni. Italgest 0184 449.072.
CANNES in nuova costruzione ultimi studio L. 60 milioni più mutuo pari affitto garantito spese ridotte. Tel. 0335 820.1219.
CANNES Punta Croisette trilocali L. 210 milioni stesso [redacted] affittati L. 160 milioni reddito 8%. Tel. 0335 820.1219.
G[redacted] **JUAN** in [redacted] a 300 mt dal mare mono/bi/trilocali da L. 75 [redacted]. David Immobiliare 011 [redacted].
[redacted] Garavan vendo ampio appartamento terrazze giardino vista liabesca. Tel. 00377 93.25.00.50 - 00377 607.930.920.
MONTECARLO adiacenze residenze in villa a schiera vista mare terrazzo giardini affare. Italgest 0184 449.072.
NIZZA centro 30 mt mare, in nuovo immobile di lusso, monolocali, bilocali, trilocali da Lire 50 milioni. Sofim. Nizza T [redacted] 608. [redacted]. 485. Fax [redacted] 4.93.87.78.87.

ESTERO

CHAMONIX
centro, golf e altre [redacted] M.G.M. costruttore vende in chalet prestigiosi appartamenti. Mutui tasso 4,4%, garanzia bancaria di consegna. Informazioni: Milano tel. 02 551.91531 - Chamonix tel. 0033 4 507.84080.

LOCALI UFFICI CAPANNONI

A. GEDIM [redacted].7566 Cit Turin piazza [redacted] libero signorile spazioso ufficio 254 mq su 2 livelli.
[redacted] **GEDIM** 562.7566 corso Turati libero splendido negozio 10 vetrine 230 mq adatto anche ufficio più 2 magazzini.
CAMBIANO vendesi capannone industriale mq 1200 uffici mq 600 su 2 piani con cortili libero. Casa SI 647.2425.
CENTRALISSIMO negozio [redacted]giore su due piani ampia vetrina mq 270 e seminterrato mq 120. Tel. 562.1875.
CORSO Marconi recente costruzione ufficio salone 6 camere servizi box auto. Tel. 562.1875.
CORSO Trapani [redacted] uffi[redacted] magazzini [redacted] commerciale da mq 500 a 3300 vendo. [redacted].501.919.
[redacted] via Genova negozio mq 90 sottostante magazzino collegato mq 90 vendonsi L. 130 milioni trattabili. Tel. 533.886 - 540.801.
[redacted] fronte autostrada To-Sv capannone da ultimare di 4800 mq con uffici. Settore Impresa. Tel. 011 539.007.
GABETTI Grugliasco pressi Ikea capannone in area industriale di 365 mq alto 5 mt. Settore Impresa Tel. 539.007.
GABETTI [redacted] Nuova Cittadella Giudiziaria locali ufficio open space metratura da 300 a 1300 mq. Tel. 539.007.
MOLINETTE vicinanze magaz[redacted] ristrutturato [redacted] adatto laboratorio ufficio 75 mq L. 90 milioni. Inv. Imm. vendo Tel. [redacted]2.53[redacted].
PROMOTER Srl 385.5212 vende pressi corso Grosseto immobile artigianale [redacted] con uffici e capannone h mt 6,40 totale mq 1100.

SANT[redacted]
In palazzina nuova residenziale locale negozio ampie vetrine da ultimare secondo esigenze ottimo per reddito. Germani 612.5145.

[redacted] vendiamo/affittiamo capannoni con anta ribalta ampi cortili aree manovra adatti trasportatori lotti 400/4600 mq. Salerno 378.700 - 0337 219.290.
S. PAOLO via Rio de Janeiro nuova palazzina uffici indipendente di mq 180 giardino e parcheggio privato. Sipa 619.9494.

VIA LAMARMORA
in elegante condominio locale ufficio di 310 mq composto da 6 vani [redacted]servizi. Gabetti 539.007.

T[redacted] Centro [redacted] adatto negozi uffici [redacted] ristorante mq [redacted] privato libero L. 450 milioni. Tel. 990.9535.
VIA Onorato Vigliani 196 vendo [redacted] negozio con magazzino e box auto. A L. 230 milioni. Baldini Srl. Tel. 596.771.
VIA Urbano Rattazzi locale negozio 65 mq [redacted] investimento. Intermu 612.4208.

BOX AUTO

BOX AUTO
S. Rita via S. Marino minimo contanti mutuo senza ipoteca complesso residenziale accesso indipendente permute. Germani 612.5145.

NICHELINO vendesi in [redacted] 5 [redacted] nuovi a L. 75 milioni totali. Vendita anche singola. M. [redacted] 770.7531.

[redacted]

SAN MAURO terreno edificabile con progetto approvato per villa uni/bifamiliare. Tel. 542.224.
VENDESI terreno mq 10.000 in fattoria Toscana costruibile per villaggio turistico mare Piombino Follonica. Si accettano permute. Tel. 011 710.852 - 0368 311.3408.

IMMOBILIARE ACQUISTO

TORINO CITTA'

A. PROFESSIONISTA cerca alloggio [redacted]gnorile 130/150 mq Centro Crocetta Precollina massima serietà. Elabi 352.017.
ALLOGGIO [redacted] ricerca [redacted] vendita casa [redacted]corosa. No perditempo. Signor Lorenzini 817.8215.

LOCALI UFFICI CAPANNONI

ACQUISTO muri [redacted] capannone [redacted]cato contanti serietà. Tel. [redacted]e 14/19 - 501.354 serale.

AFFITTI OFFERTE

TORINO CITTA'

A.A. CASAFFITTI vicinanze strada S. Vito mq 170 in casa signorile indipendente su 3 lati giardino box. Tel. 593.901 r.a.
A. VIA Nizza piazza Bengasi vuoto decoroso 5 camere cucina bagno piano 5° [redacted]. 550 mila. Tel. 533.434.
ABBIAMO alloggi arredati per impiegati vario dimensioni e prezzi zona comoda al centro stessa casa. Dora 745 010.
[redacted]**BIAMO** alloggi precollina in villa con giardino arredati/vuoti ottime trattative varie metrature. Interacta 568.3829.
AFFITTASI a s[redacted] mo[redacted] L. [redacted] mila mensili più spese. Tel [redacted].
[redacted]**FFITTASI** corso Rosselli [redacted]one 6 camere cucina doppi servizi balconi L. 1.200.000. Sabatelli Immobili 655.359.
LUNGO [redacted] **MACHIAVELLI** vista stupenda signorile luminoso mq 300 terrazzo soprastante e box. Tel. 612.3444.
MASSIMO D'AZEGLIO Milani uffici metrature diverse, numero civico proprio. Tel. 02 480.00580.
VIA Somis stabile d'epoca signorile be[redacted] arredato soggiorno camera cucinino [redacted]gno box. Intermu 612.4208.

T[redacted]O PROVINCIA

RIVOLI elegante villa moderna [redacted] mq grande [redacted] giardino mq 1600 possibilità utilizzo bifamiliare. Consulodile 437.4000.

LIGURIA

GARLENDA Alassio [redacted] proprietario affitta villeggianti appartamento ammobiliato in villetta posto auto grande parco. Tel. 0182 644.075 ore pasti.

LOCALI UFFICI CAPANNONI

A Collegno corso Francia affittasi locali mq 160/500 abbinabili h mt 6 con se[redacted] e passi carrai. Tel. 0337 204.666.
AFFITTASI Cascina Vica palazzina uffici [redacted] mq annesso mag[redacted] mq con entrata carraia. Tel. 0172 40.587.
AFFITTASI locale ex portineria zona via Cardinal Massaia mq 55 ad uso rappresentanza e/o ufficio senza contatti diretti con il pubblico. Scrivere: Publikompass 5637 - 10100 Torino
AFFITTASI via Guido Reni magazzini varie metrature 300/750 mq con uffici piano terra parcheggio. [redacted]. 0172 40.587.
AFFITTASI zona piazza Castello ufficio mq 70 in casa signorile prezzo interessante. Sapri 533.593.
[redacted]**IO** proprietario [redacted] referenziati [redacted] negozi collegabili centralissimi ottima posizione commerciale posto auto. Tel. 0182 644.075 ore pasti.
ASTI vicinanze capannone industriale di mq 14 mila terreno recintato di mq 50 mila situato a 12 km autostrada o dogana affittasi/vendesi. Tel. 011 957.4449.
CAPANNONE [redacted] mq [redacted] uffici ampi [redacted] campionario cintura sud Torino ottima viabilità affittiamo a primaria azienda. Tel. 568.3942 - 568.1615.

CORSO ALLAMANO
[redacted] Building affitta locali produttivi o commerciali con uffici e depositi da mq 450 a 1000 Tel. 683.6260.

SEMINTERRATO 1000 mq con ufficio luminoso mq 150 Cascina Vica L. 3.500.000 [redacted]. Tel. 0172 40.587.
UFFICIO via Reni 190 mq [redacted] studio tecnico professionale [redacted] rappresentanze L. 1.500.000. Tel. 0172 [redacted].
[redacted] San Secondo 23, affitto negozio [redacted] soppalco [redacted] cantina collegata. A [redacted] 1.200.000 mensili. Baldini Srl 596.771.
ZONA corso Regio Parco affitto locale in ordine mq 300/900 con uffici cortile. Tel. 889.8821.

Zona Gran Madre affittasi
prestigioso ufficio
mq 500 circa su 2 livelli
locale indipendente con 8 posti auto
totalmente [redacted] norma legge
BALDINI 596.771

AFFITTI DOMANDE

[redacted] CITTA'

A.A.A. CASAMARKET 650.9219 cerca [redacted]loggi ville [redacted] arredati Torino e cintura per referenziati senza vostro spese.
A.A. XOMARCO Sas [redacted] referenziati alloggi vuoti/arredati in deroga e [redacted]ton nessuna vostra [redacted]. Tel. [redacted].
A[redacted] alloggi vuoti o arredati vario metrature. Tel. 437[redacted].
ABBISOGNA [redacted] generale [redacted] possibilmente casa epoca salone 4 camere cucina servizi. Interacta 568.3876.
CAPO area nota azienda ricerca alloggio mq 60/70 zona signorile. Per comunicazioni C.A. 568.2872 - 0338 266.1961.
DUE farmaciste cercano un appartamento transitorio o patti in deroga 2/3 vani e servizi. Dora 740.469.

AUTOVEICOLI

A. ACQUISTA autovetture massima valutazione pagamento contanti. Via S. Ottavio 32 To. Tel. 011 817.7242. Zona Mole.
ACQUISTA autovetture di ogni tipo [redacted]ma valutazione. Autosalone D'Elia corso Orbassano 241. Tel. 351.328.
ACQUISTA autovettura usate massima valutazione pagamento contanti. Corso Montegrappa 24 B. Tel. 011 776.1[redacted] Torino.
AUTOGILLIA acquista [redacted] imme[redacted] auto fuoristrada e furgoni [redacted]. Corso Umbria 35 To. [redacted]. 011 [redacted].
AUTOTORTONA acquista [redacted] ogni tipo massima valutazione e serietà. Corso Tortona 9. Tel. 817.1543 - 889.664.

V[redacted]

[redacted]GHI PENSIONI RESIDENCES

ALASSIO Albergo Astra [redacted] 642 923 vicinanze mare [redacted] invernali [redacted] completa garage prezzi speciali.
ALASSIO Hotel Villa Serena [redacted] 640.035 tranquillo riscaldamento camera [redacted] Tv parking giardino cucina accurata
A Lido [redacted] Classe (Ravenna) a nord di [redacted]no Marittima Hotel King Marte *** tel. 0544.939.206 - [redacted] 939.256. Direttamente mare pineta, [redacted] da attraversare, bevande ai pasti comprese. Piscina idromassaggio, pallavolo, tennis. Parcheggio. Feste, animazione. Ristorante climatizzato. Scelta menu' buffets: verdure, colazione. Camere bagno, telefono, cassette sicurezza, balconi vista mare. Pensione completa [redacted] L. 80 mila, [redacted]preso ombrelloni, lettini Bambini gratis.
BIB[redacted] (VE) vendo appartamenti fronte mare e in villaggio con piscina L. 105 milioni. Invio nuovo catalogo estate agenzia Boreal tel. 0431.430.426.

MATRIMONIALI

AGENZIA MATRIMONIALE CONOSCERSI e... vi aspetta. Massima serietà e riserva[redacted]za. Torino - corso Peschiera [redacted] - [redacted]. 011 779 2872 - fax 721.322.
AGENZIA [redacted] **MARUSKA.** Sede di Torino via Bellotti-Bon 2 aperto anche festivi. Informazioni 011 437.4472.
AGENZIA MATRIMONIALE SINTONIA. Ricerca e seleziona il partner ideale con serietà discrezione e professionalità. Piazza Solferino 9. Tel. 011 537.914.
CENTRO AGENZIE MATRIMONIALI ASSOCIATE & AUTORIZZATE. La certezza del giusto incontro nell'assoluta serietà. Amicizia, matrimoni: [redacted] Giuseppe Giusti 3, angolo corso Vinzaglio, Torino. Tel. 011 561.1055.
INCONTRI Studio Matrimoniale. Requisiti richiesti: classe, cultura, serietà d'intenti. Via Vespucci 34 bis. Tel. 568.3242 r.a.
PROFESSIONISTA settore culturale elevato livello 40enne alto atletico sensibile cerca bella colta circa 30enne scopo matrimonio. Gradito telefono. Scrivere a passaporto 682015k [redacted] posta via Alfieri 10100 - Torino.
36[redacted] vedova sensibile e graziosa cerca compagno serio scopo matrimonio. Tel. 011 538.640 Top Service.

VARIE

A.A. GIOIELLERIA M.C 334.832 acquista oro, argenteria, monete, gioielli, in contanti. Corso Peschiera 163 - Torino.
A. ALBA GIOIELLI compra oro argento preziosi filatelia numismatica. Valuta al massimo. Tel. 323.002 To via Tripoli 85.
A. OREFICERIA GE.MA acquista oro argenteria monete preziosi alte [redacted] via Madama Cristina 42. Tel. 650.2212.
IL CORDUSIO acquista collezioni monete medaglie argenti orologi di [redacted]. Brillanti gioielli, Milano tel. 02 864.[redacted]
PICCOLO, nero maschio, affettuosissimo: gattino cerca famiglia che lo adotti con responsabilità. Dott. Sparo 669.0207.

RGS LIVERBB

La Stampa vi vuole vincenti.

AUT. [redacted] RICH.

Come fare per vincere uno dei premi multimilio[redacted] del Super Enalotto e del Lotto? Da domenica 8 marzo leggere La Stampa potrebbe essere il sistema migliore. Di sicuro, il più comodo.

Proprio dall'8 marzo infatti, La Stampa vi regala la possibilità di partecipare alle due estrazioni settimanali dei giochi più amati dagli italiani.

Due possibilità [redacted] giorno. Ogni giorno riceverete insieme al quotidiano una cartolina con due giocate già effettuate per voi da La Stampa: una al Lotto e una al Super Enalotto.

Voi non dovrete fare altro che verificare se i vostri numeri vengono estratti. [redacted] prepararvi [redacted] festeggiare.

Chi non vince subito può [redacted] vincere, [redacted] la grande estrazione finale. I vostri numeri non sono stati estratti? Conservate comunque la cartolina.

Alla fine dell'iniziativa, corredatela dei vostri dati anagrafici e del vostro recapito telefonico, e fatela pervenire in busta chiusa entro il 5 maggio a: SUPERLOTTO/ENTROPIA - casella postale 1406 - Torino Centro A.D. Parteciperete alla grande estrazione finale di una Fiat Brava 1.4 S, 5 ciclomotori Piaggio e 100 visori tridimensionali Stereomaster®, più i premi [redacted] reclamati durante il gioco. Dall'8 marzo, insieme [redacted] La Stampa, chiedete al vostro edicolante la cartolina. Tenersi informati porta fortuna.

Il regolamento completo sarà pubblicato su La Stampa a partire dall'8 marzo.

DALL'8 MARZO OGNI GIORNO IN REGALO LE GIOCATE AL SUPER ENALOTTO E AL LOTTO

[redacted] abbonati riceveranno direttamente [redacted] [redacted] l'elenco delle giocate giornaliere per tutti i 28 giorni dell'iniziativa. L'operazione è valida nelle province di Asti, Biella, Genova, Imperia, La Spezia, Savona, Vercelli [redacted] in Valle d'Aosta.

BUONVIAGGIO
PENNY TOUR srl
[illegible]
[illegible]
Tel. 0161 210990 r.a.
Fax 0161 257780

LA STAMPA

VERCELLI
E VALSESIA

BUONVIAGGIO
PENNY TOUR srl
Succursali:
VALLEMOSSO
Tel. e Fax 015 702206
TRINO V.SE
Tel. e Fax 0161 [illegible]

Bagnasco definisce pregiudiziale e insensato il voto sul nuovo tribunale

Bilancio, l'amarezza del sindaco

«Qualcuno ha troppa nostalgia del passato»

La maggioranza durante il Consiglio comunale sul bilancio di previsione

VERCELLI. Nel «day after» di Gabriele Bagnasco, trafitto in aule dalla sua stessa maggioranza, la parola che statisticamente compare più volte è «difficoltà». Pronunciata con rammarico, per spiegare un concetto che non suona come minaccia ai suoi alleati, ma piuttosto come constatazione. Dice il sindaco: «Le difficoltà io e la giunta le accettiamo, non ci spaventano. Se superano il livello di guardia e ci impediscono di raggiungere gli obiettivi in cui crediamo, allora non vale più la pena di lavorare 12 ore al giorno. Non ho [illegible]

E dopo la maratona di emendamenti al bilancio, proposti dagli stessi alleati di governo, quanto manca al limite?

«Ci siamo» è la lapidaria risposta di Bagnasco, che poi aggiunge: «Abbiamo una serie di impegni che vogliamo portare a termine, ma non siamo in grado di sopportare una serie ulteriori fardelli». Che tradotto può significare: se la [illegible] ti ricompatta per fare le già programmate bene, altrimenti cercatevi un altro capro espiatorio.

Continua Bagnasco: «Ho l'impressione che le difficoltà si vogliano creare in modo pregiudiziale anche quando non ci sono. Quelle dell'altro giorno sono le prime che vengono ad intralciare quegli indirizzi in cui credo e per i quali sono stato eletto».

Allora dietro la bocciatura del nuovo Palazzo di Giustizia e della gestione comunale dell'asilo Umberto si cela una vera imboscata politica? Risponde il sindaco: «La vicenda del bilancio dimostra che qualcuno ha nostalgia del passato, nei modi e nella sostanza». E spiega: «Capisco che si debba ricercare il consenso, ma non condivido l'approccio amministrativo che, per accontentare la richiesta legittima, per carità, di qualche amico, aggiusta una strada lì e un giardinetto qua». E boccia la ristrutturazione della facciata del municipio su via Vallotti, proposta invece dal primo cittadino.

Una serie di punzecchiature targate pds e ppi che Bagnasco non intende sopportare. «Non è il "no" alla nuovo Tribunale dipenda dal fatto che noi della giunta non siamo riusciti a spiegarci bene, o più semplicemente testimoni la volontà preconcetta della maggioranza di votarci comunque contro». E Bagnasco ricorda che dai magistrati, tutti avevano espresso dubbi sull'utilità di ristrutturare il vecchio Palazzo di Giustizia.

«Invece ciò che è venuto fuori dalle votazioni non serve a niente e ci allontana da quei 20 possibili miliardi di finaziamento statale» aggiunge Bagnasco, che definisce «insensata, pregiudiziale e incoerente» la scelta del Consiglio. Stesso discorso per l'asilo Umberto I, «Il vero problema - dice il sindaco - non è la gestione, privata e comunale dell'asilo, ma l'aver utilizzato per l'Umberto I fondi destinati alla progettazione urbanistica, tra cui rientra il recupero dell'ex Ospedale per l'ateneo. Mi chiedo: forse qualcuno non vuole che si metta mano al piano regolatore?».

Donata [illegible]

Il sindaco di Vercelli Bagnasco

Mercato

Ambulanti, presto il trasloco

Quaranta ambulanti, costretti al trasloco per i lavori nel centro storico, dovranno scegliere come futura sede Libertà o viale Garibaldi. Di questo si è discusso nell'incontro che si è tenuto l'altra mattina in Comune. Intanto fra qualche giorno i proprietari delle bancarelle prossime al trasferimento si ritroveranno in un'assemblea generale. A PAG.38

[illegible] della scuola

Scientifico, scuola super-mitica

Siamo davvero inondati di tagliandi per il nostro referendum sul mitico. Ieri tantissimi voti per le due leader, Romania e Sonia, però è avanzata alla grande anche Benedetta. Primo tra i maschi è sempre il giovanissimo Mattia. Per somma di voti, la scuola più votata continua ad essere lo Scientifico di Vercelli. E intanto, Massimo, baby scrittore di 15 anni, presenta il suo nuovo libro di fiabe: il ricavato andrà ai bambini ammalati dell'ospedale Gaslini di Genova. A PAG. 39

Sequestrati dai carabinieri assegni da 15 milioni e un'arma

Coca dalla Calabria, 4 arresti

Lo spaccio di droga scoperto a Vercelli

VERCELLI. Durissimo colpo al traffico di droga in città, con quattro persone finite in manette e due etti di cocaina, il cui valore si aggira sui milioni, sotto sequestro. E' il risultato dell'operazione «Biancaneve», coordinata dal procuratore della Repubblica Corrado Canfora, che ha impegnato dall'ottobre scorso i carabinieri del Nucleo operativo provinciale.

L'esito delle indagini è stato commentato ieri mattina durante una conferenza stampa al Comando di via Gioberti. Sono stati arrestati Sabrina Puntelli, 25 anni, residente a Vercelli, Abdelkarim Yayhaoui, 27 anni, tunisino domiciliato in città, Giovanni Trimarchi, nato in provincia di Reggio Calabria 39 anni fa, abitante ad Ivrea e Giuseppe Manganaro, 33 anni, nato in provincia di Reggio Calabria e anch'egli domiciliato ad Ivrea. Tutti ritenuti responsabili di traffico illecito di cocaina: la droga era destinata a rifornire Vercelli-città e la vendita avveniva in centro.

Un momento della conferenza dei carabinieri sull'operazione «Biancaneve» (CASPANI)

Secondo la ricostruzione dei carabinieri, Trimarchi e Manganaro si [illegible] la «scoca» in Calabria, che poi via Ivrea veniva immessa sul mercato vercellese. Qui lo spaccio sarebbe passato nelle mani di Sabrina Puntelli e della complice tunisino. Proprio l'insolito viavai nelle vicinanze dell'abitazione della donna aveva insospettito alcuni cittadini che si sono rivolti ai carabinieri. Da qui erano partite le indagini, che si sono concluse con i quattro arresti. Gli uomini dell'Arma ritengono, comunque, che lo spaccio fosse iniziato nel luglio scorso. Oltre al recupero di cocaina (per Vercelli è un sequestro ingente), nella casa di Manganaro sono stati scoperti due assegni da milioni e una pistola Beretta 34 calibro 9, con le munizioni. **[g. mo.]**

Anna Corda processata per direttissima

Furto di una giacca nei guai ex loghista

[illegible] cercato di uscire dallo spaccio della ditta Piacenza di Pollone una giacca di cachemire del valore di 800 mila lire nascosta nella borsa, ma è stata scoperta e arrestata. Dopo una notte in cella, è stata processata per direttissima e ha patteggiato una condanna a 3 mesi di reclusione e mila lire di multa con conversione della pena detentiva in pena pecuniaria. A conti fatti (75 mila lire al giorno per 90 giorni, più la multa) dovrà pagare 6 milioni e 950 mila lire.

La disavventura è capitata a Anna Corda, 32 anni, residente a Borgosesia, ma da qualche tempo domiciliata in città in via Carso, assicuratrice, conosciutissima in provincia per essere dal '92 al '93 segretaria provinciale delle Lega Nord di Vercelli.

Martedì pomeriggio Anna Corda è entrata nello spaccio della ditta Piacenza dove si stava concludendo la vendita in saldi di abbigliamento in cachemire. Ha provato alcuni capi e, dopo qualche minuto, si è presentata alla dicendo: «Non ho trovato niente che mi interessa». Al momento di superare lo sbarramento magnetico, è però squillato l'allarme. La cassiera l'ha invitata a rientrare per un controllo ed ha scoperto che nella borsa aveva nascosto una giacca di cachemire di colore ruggine, taglia 44, la sua.

Ad aggravare la posizione della giovane donna ha contribuito la scoperta all'interno della borsa di una robusta pinza che era servita per staccare la placca magnetizzata antitaccheggio. Questo particolare ha fatto scattare l'accusa di furto aggravato per cui l'arresto è diventato obbligatorio.

Anna Corda, che aveva ancora in tasca la placca antitaccheggio in grado di far scattare l'allarme anche dopo essere stata tranciata, è stata presa in consegna dai carabinieri di Sordevolo ed ha trascorso la notte nella guardina della nuova caserma di via Rosselli. E' tornata in libertà ieri alle 14 dopo il processo. **[m. p.]**

Nasce il progetto di servizio integrato

Bus e treni insieme sulla Biella-Santhià

SANTHIA'. Riunione tecnica giovedì 12 alla Provincia di Biella per la linea ferroviaria che dal capoluogo laniero porta a Santhià. Il direttore del comparto Trasporto Locale Giancarlo Laguzzi sarà a Biella per conoscere l'Azienda trasporti ed entrare quindi nel merito del piano di rilancio delle linee per Santhià e per Novara, due collegamenti da sempre nell'occhio del ciclone per i periodici guai.

L'operazione, infatti, è possibile soltanto con la partecipazione economica degli enti locali perchè, diversamente, le Ferrovie non hanno risorse sufficienti. E l'alternativa è la chiusura «rami secchi».

Così Laguzzi porterà le convenzioni già attuata dalle Fs in Abruzzo per il rinnovo dei treni, e a Lecco per il potenziamento del servizio. Saranno la base di partenza convenzione ad hoc da abbozzare per la soluzione dei problemi sulle linee locali, dove servono sia motrici nuove un potenziamento dei collegamenti.

Si parlerà anche dei costi del-

Importanti per i treni

l'operazione che per semplificazione è stata chiamata «privatizzazione delle linee locali»: in realtà si tratta di far nascere una società di gestione attraverso un accordo tra due spa, l'Atap e le Ferrovie per un servizio integrato. **[r. s.]**

Autocura in caso di piccole patologie
Impiego e conservazione dei farmaci
Diritti sanitari del cittadino

Su questi prodotti non paghi il ticket, e li trovi solo in Farmacia.

In Farmacia chiedete e vi sarà detto.

federfarma Biella Vercelli
Associazione Titolari di Farmacia
delle Province Biella - Vercelli
Via A. Bodo, 4 - 13100 Vercelli - Tel. (0161) 215480 - Fax (0161) 251155

I 40 proprietari di bancarelle dovranno lasciare il centro per i lavori

Ambulanti, si decide il trasloco

Il mercato sul Corso o in viale Garibaldi

VERCELLI. Viale Garibaldi o corso Libertà: una delle due zone potrebbe diventare sede provvisoria dei quaranta ambulanti costretti a traslocare dal centro per la lunga serie di lavori che interesserà il cuore cittadino.

L'incontro fra i proprietari delle bancarelle, Enzo Capanna dell'Associazione commercianti, gli assessori comunali, Giancarlo Boglietti e Piero Odone, e il comandante dei vigili urbani Giorgio Spalla è avvenuto l'altra mattina a Palazzo di città. «Sono state fatte alcune proposte, in vista del prossimo trasloco - dice Concetto Cortesi, presidente Anva -: ora dobbiamo discutere quale sia la sede migliore per noi e soprattutto per i nostri clienti».

La scelta, comunque, riguarda il Corso (nella zona a traffico limitato) e viale Garibaldi, che già alcuni anni fa aveva ospitato la Fiera di maggio. Che cosa decideranno gli ambulanti? Cortesi, prima di dare una risposta, annuncia che i proprietari delle bancarelle si ritroveranno in un'assemblea. Certo che la zona del Corso destinata a diventare sede, seppur provvisoria, di parte del mercato potrebbe non essere più adatta ad ospitare i furgoni degli ambulanti. E non solo: potrebbero crearsi difficoltà anche per il passaggio dei bus. L'ipotesi di viale Garibaldi sembra, invece, destinata ad ottenere qualche consenso in più e a provocare meno problemi.

Viale Garibaldi è già ospitato le bancarelle della Fiera di maggio prima del trasferimento in viale Rimembranza. Intanto martedì Concetto Cortesi (sotto) incontrerà ancora una volta gli assessori comunali (CRIPPA)

Cortesi, comunque, fa sapere che prima si riunirà il direttivo dell'Anva (l'associazione di categoria) e poi per martedì prossimo è stato fissato un nuovo incontro in Comune. Viene giudicata anche molto interessante la proposta fatta dal comandante dei «civich». «Ci è stato suggerito di costituire una commissione mista permanente - spiega Cortesi - con la presenza di rappresentanti degli ambulanti, dell'amministrazione e dei vigili urbani. Questo per favorire al massimo e in qualsiasi momento il dialogo». Intanto sulla durata dei lavori che rimetteranno a nuovo via Gioberti e parte del centro storico si parla addirittura della fine dell'anno. Il presidente Anva conclude: «Ricordiamo, comunque, che con la chiusura dei cantieri noi chiederemo immediatamente il ritorno in piazza D'Azeglio». **[g. mo.]**

I medici di famiglia parlano del Sant'Andrea e di Bezzan

Fossale: sulla sanità proposte costruttive

VERCELLI. «Basta le critiche continue sull'ospedale "che non funziona". Passiamo ad una fase più costruttiva, e aspettiamo che l'avvocato Bezzan presenti il suo piano di riordino, poi potremo giudicarlo».

Dopo i politici ed i medici ospedalieri, interviene adesso il dottor Pier Giorgio Fossale, che oltre ad essere il segretario dell'Ordine dei medici è il delegato unico, sempre per l'Ordine, per la medicina generale extraospedaliera. I medici di «medicina generale» sono quelli che, una volta, si chiamavano «di famiglia». In provincia di Vercelli sono più di 150, quasi tutti iscritti al sindacato Fimmg. Secondo un recente sondaggio, è una categoria ad alto livello di gradimento da parte della gente.

Dottor Fossale, quali sono i rapporti dei medici di famiglia, con gli ospedalieri?

«Ottimi. Anzi, devo subito premettere che oggi se l'ospedale Sant'Andrea non è ancora andato allo sfascio è proprio perchè si regge sulla buona volontà e sull'alta professionalità dei suoi medici. E noi, della medicina generale, faremo di tutto per appoggiare le rivendicazioni dei colleghi ospedalieri nel pretendere che il "Sant'Andrea" ritorni ad essere un vero ospedale generale, punto di riferimento per tutta l'Azienda sanitaria. Detto questo, ci sembra che sia finito il momento delle polemiche. E' l'ora delle proposte operative e i medici di famiglia, a questo proposito, hanno già fatto la loro parte».

Il dottor Pier Giorgio Fossale

In che modo?

«L'avvocato Bezzan ha chiesto anche a noi una relazione sulla sanità. E noi gliela abbiamo presentata, toccando molti argomenti, dall'informatizzazione alla formazione professionale alla costituzione dei Dipartimenti di medicina generale, che già esistono nei Paesi anglosassoni».

Che cosa sono?

«Una specie di Consiglio comunale composto da medici, rappresentanti del Tribunale del malato, farmacisti, organizzazioni del volontariato, etc. Un Dipartimento in grado di fare proposte concrete, affrontando tutti i temi della sanità.

I medici di famiglia sono fortemente rappresentati nel Consiglio dell'Ordine. Come sono i vostri rapporti con il presidente Carcò, che è un «ospedaliero»?

«Il professor Carcò, fino ad oggi, ha sempre mantenuto un rapporto di alta considerazione e stima nei confronti della nostra categoria, noi speriamo ovviamente che questa buona intesa possa continuare».

E i rapporti con Bezzan?

«Il manager dell'Usl si è sempre comportato correttamente con noi. E noi medici di famiglia abbiamo cercato di essere sempre leali nei suoi confronti. Prima di giudicarlo, quindi, aspettiamo gli atti che l'avvocato Bezzan compirà nei prossimi giorni. Dopodichè potremo esprimerci».

Torniamo alle proposte concrete. In che modo i medici di medicina generale possono incidere sulle scelte che si dovrebbero fare per potenziare il Sant'Andrea?

«Faccio un esempio. Nei giorni scorsi si è parlato di apparecchiature e servizi di cui il Sant'Andrea è carente. Se noi medici di famiglia dovessimo segnalare un esame da ripristinare immediatamente nel nostro ospedale diremmo la *scintigrafia*. Siamo stanchi di mandare i nostri pazienti in altri ospedali per un esame così importante».

Enrico De

E in un'altra operazione denunciati anche due gattinaresi

Ritrovata una tela preziosa

Blitz del Nucleo artistico dell'Arma

VERCELLI. Recuperato in città dai carabinieri del «Comando tutela patrimonio artistico» un dipinto seicentesco a olio su tela, ovale, raffigurante «Giacomo Reggio con corazza» attribuito al pittore Giovanni Maria Delle Piane detto «il Mulinaretto», considerato il più importante ritrattista genovese attivo alle Corti di Parma e Napoli.

Il quadro era stato rubato nel '92 dal deposito di una ditta trasporti di Torino. La stessa operazione, partita da Roma, ha interessato il Nord Italia e la Francia e consentito il recupero di numerosi altri oggetti d'arte risultati rubati. In particolare nella zona della Maglianella i militari hanno recuperato 201 tra dipinti e disegni dell'artista francese Georges Preveraud De Sonneville, rubati tra il '90 e il '91 dalla sua abitazione francese di Marsangy, mentre in un primo momento sono stati recuperati da un rigattiere due altorilievi in legno policromo di scuola spagnola del XVI secolo raffiguranti gli evangelisti san Giovanni e san Matteo: entrambi erano schedati nella banca dati delle opere d'arte rubate, e grazie alle relative schede si è potuto stabilire che erano stati rubati dal 1985 a un privato di Boit, in Francia.

Importanti recuperi dei carabinieri

Altri oggetti d'arte sono stati poi recuperati anche a Novara, Carmagnola e Cunico: in particolare la refurtiva era composta da un tavolo, un'angoliera e un cassettone del '700 rubati nel '96 a Racconigi; una poltroncina ottocentesca rubata nel'95 a Rocca Grimalda; uno scrittoio e un comò rubati nel '97 a Cavallermaggiore; una cassapanca del '700 e un tavolino dell'800 rubati nel '95 a Montechiarugolo (Parma); una seconda cassapanca settecentesca, infine, è stata recuperata a Villanova d'Asti. L'operazione ha portato alla denuncia per ricettazione o incauto acquisto di otto persone delle quali non sono stati resi noti i nomi.

Altri oggetti d'arte rubati, per un valore di circa 250 milioni, sono stati recuperati a Bergamo, nel laboratorio di un insospettabile restauratore, dai carabinieri di Cossato, Gattinara, Mosso Santa Maria e Varallo.

Quattro le persone denunciate, due di Bergamo e due gattinaresi: parte degli oggetti recuperati sono risultati rubati lo scorso febbraio a Mosso Santa Maria; a Gattinara sono stati recuperati mobili e piatti in ceramica. **[w. ca.]**

Da domani le conferenze nelle scuole

Lezioni sui farmaci il via al Classico

VERCELLI. I giovani devono conoscere vizi e virtù dei farmaci. E' un loro diritto, che rientra nel quadro del progetto «educazione alla salute», ma anche un dovere degli adulti informare sui pericoli e le conseguenze di un abuso di medicine.

Così l'Unione farmacisti cattolici di Vercelli, insieme al rispettivo Ordine e a Federfarma di Biella, ha chiesto e ottenuto di girare per le scuole delle due province per «far conoscere agli studenti metodi e mezzi per la tutela della salute».

I primi istituti ad aver risposto positivamente all'iniziativa che porta la firma del presidente dell'Ordine di Biella, Anna Perotti Nigra, di Cesare Daneo (presidente Ucfi) e del presidente di Federfarma Paolo Lorenzetti, sono il Liceo classico e l'Istituto magistrale di Vercelli. Domani mattina, al «Lagrange», si terrà la prima conferenza alla quale parteciperà anche il professor Francesco Carcò, presidente dell'Ordine dei medici e primario del reparto Infettivi al Sant'Andrea. Mercoledì 18 sarà poi il turno degli allievi del «Rosa Stampa».

Il dottor Cesare Daneo presidente dell'Unione farmacisti cattolici

«Abbiamo proposto un test che i professori nostri referenti hanno divulgato nelle scuole» spiega il dottor Daneo, presidente dei Farmacisti cattolici, soddisfatto che abbiano risposto all'appello anche l'istituto «Cavour» e l'Itis Vercelli. Gli organizzatori sperano che, rotto il ghiaccio con queste prime scuole, le altre del Vercellese e della Valsesia si dichiarino disponibili ad aprire i battenti a farmacisti e medici. **[d. b.]**

Domani a Cigliano

Si riuniscono gli agricoltori «irriducibili»

CIGLIANO. Si riuniranno domani sera, con inizio alle 21, nel salone della biblioteca di Cigliano, gli «irriducibili», quegli agricoltori che durante la «giornata dei trattori» avevano presidiato alcuni punti strategici del territorio: la riunione sarà coordinata da Alessandro Moriano, vice presidente della Coldiretti vercellese, e fa seguito ad una precedente assemblea celebrata nei giorni immediatamente successivi alla protesta.

A Moriano si affiancano Barale per l'Unione agricoltori, Borghino e Tamburelli per la Cia e Pissinis ancora per la Coldiretti. Gli «irriducibili» sostengono che il momento attuale, drammatico soprattutto per la risicoltura ma non solo per questa, impone e concedere più deleghe; chiedono la stesura di tabelle con i limiti massimi per i contratti d'affitto, l'unificazione dei servizi ai tesserati e dei consorzi di difesa, e il diritto per il mondo agricolo di essere considerato settore primario nell'assetto economico del paese. **[w. ca.]**

A Crescentino

Torri block out dell'energia elettrica

A luce spente ma non per romanticismo. Ieri pomeriggio, verso le 15,45, Crescentino è stata colpita da un black-out. Alcune parti del paese sono infatti rimaste senza energia elettrica per circa un'ora.

L'incidente è stato causato dagli addetti dell'Enel che, durante l'esecuzione di alcuni lavori in piazza Garibaldi, hanno tranciato un cavo di media tensione. Momenti di disagio quindi per i negozi e le abitazioni delle vie servite dalla linea guasta. Anche gli uffici comunali si sono «bloccati» alle 15,45, anche questo è strano perché, come ha spiegato un funzionario dell'Enel di Santhià, il palazzo municipale non è servito dalla linea elettrica compromessa.

L'Enel ha comunque iniziato immediatamente i lavori di ripristino ed alle 16 rientravano in servizio quasi tutte le linee. Il ripristino totale è stato completato alle 17, dopo risolto una lunga serie di problemi tecnici. **[l. d. c.]**

LETTERE AL GIORNALE

L'aggiornamento in Provveditorato

Approfittando della cortese ospitalità, vorremmo esternare le nostre perplessità in merito al metodo proprio ortodosso di intendere il servizio pubblico. Una circolare del 9 febbraio 1998 del Provveditorato agli Studi di Vercelli informava «per opportuna conoscenza e per la massima diffusione tra il personale interessato» che veniva sospeso per sei giorni, di cui quattro consecutivi, il servizio di ricevimento pubblico dell'ufficio, sia nelle ore del mattino che in quelle del pomeriggio.

La causa del provvedimento era dovuta alla partecipazione, peraltro legittima, del personale amministrativo ad un corso di aggiornamento. Fatto salvo il diritto-dovere di partecipazione al corso di aggiornamento in questione, era proprio necessario chiudere l'ufficio, in concomitanza del periodo canonico di presentazione delle domande di trasferimento cioè nel momento di maggior bisogno di assistenza?

Anche i docenti periodicamente chiamati all'attività di aggiornamento per adempiere i propri doveri professionali e per rispettare le disposizioni ministeriali, le scuole non per questo vengono chiuse.

Lettera firmata, Vercelli

I [illegible] alle scuole private

Nei giorni scorsi, sul problema delle sovvenzioni pubbliche alle scuole materne religiose (emendamento al bilancio proposto da pds e ppi, ma poi bocciato anche grazie ai voti della minoranza) avevamo ricevuto una lunghissima lettera molto critica e altrettanto articolata a firma di Diego Petrucci e Paola Consoli, di Vercelli. Non eravamo riusciti a pubblicarla per ragioni di spazio. Adesso i fatti amministrativi hanno superato la lettera, con soddisfazione, pensiamo, dei nostri due interlocutori.

Una preghiera a loro e agli altri lettori: per favore, se possibile, contenete la lunghezza delle vostre lettere, proprio per consentirci di pubblicarle.

NUMERI UTILI

Vercelli: (0161) 213.000 Croce Rossa; **Cigliano:** (0161) 424.757; **Rive:** tel. (0163) 832.600; **Santhià:** tel. (0161) 92.91; **Trino:** tel. (0161) 801.465; **Borgosesia:** tel. (0163) 25.333; **Crescentino:** (0161) 841.122; **Volontari Soccorso** [illegible] **gnesco:** tel. (0163) 416.617.

PRONTO SOCCORSO

[illegible]: S.Andrea telefono (0161) 593.333; ambul. telefono (0161) 217.000; [illegible] telefono (0163) 822.245; **Santhià:** telefono (0161) 929.211. **Servizio emergenza sanitaria** 167-311.119 esclusivamente per i Comuni dell'Usl 11.

[illegible] MEDICA

Vercelli: telefono (0161) 255.050; **Arborio:** telefono (0161) 86.384; **Borgosesia:** telefono (0163) 25.513; **Cigliano:** telefono (0161) 424.524; **Crescentino:** telefono (0161) 842.655; **Gattinara:** telefono (0163) 835.411; **Santhià:** [illegible] (0161) 929.200; **Trino:** telefono (0161) [illegible]

FARMACIE DI [illegible]

A **Vercelli** oggi è di turno con apertura obbligatoria (9-12,30 e 15-20 a battenti aperti; 12,30-15 e 20-9 a battenti chiusi e con chiamata con ricetta medica urgente): *Farmacia Comunale N. 2*, corso Torino angolo via Sabotino (Porta Torino), tel. 362.070.

Prarolo: *Dr. Pier Luigi Rava*, via Palestro 14, tel. 218.184.

Livorno Ferraris: *Dr. Massimo Gallo*, piazza G. Ferraris 34, tel. 47.129.

Varallo Sesia: *Dr. Anselmetti*, via Umberto I° 25, tel. (0163) 51.180.

Postua: *Dr. Flavio Zanellati*, via Roma 11, tel. (015) 760.303.

Prato Sesia: *Dr.ssa Giovanna Graziano*, via Matteotti 3, tel. (0163) 850.208.

[illegible] PEDIATRICO

[illegible]: telefono (0161) 258.792; **Santhià** (0161) 929.218; **Gattinara** telefono (0163) 822.975.

[illegible] E [illegible]TA'

[illegible] telefono (0161) 217.768; [illegible] telefono [illegible] 929.212-929.227; **Borgosesia:** telefono (0163) 22.492; **Varallo:** telefono (0163) 52.438-52.062; **Gattinara:** telefono (0163) 822.[illegible]

SERVIZIO VETERINARIO

Vercelli: tel. (0161) 257.140-41.212; **Santhià:** tel. (0161) 929.289; **Borgosesia:** tel. (0163) [illegible] tel. (0163) 822.344.

DA NON PERDERE

Dispositive

Rassegna Controluce

Questa sera alla sede del club cinefotografico Controluce Vercelli (piazza Battisti, palazzo Enal), alle 21, Guido Casarini presenta una proiezione dispositive a dissolvenza dal titolo «Dalla Trinacria alla Laguna veneta».

Aggiornamento

Corso per insegnanti

Oggi alle ore 16,30 nei locali delle scuole elementari «G. Ferraris» a Vercelli, si terrà una lezione del corso di aggiornamento per docenti organizzato dall'Associazione insegnanti di geografia. Argomento: «L'area del Mediterraneo, un territorio in evoluzione». Interviene Adriana Frijio. Si proiettano diapositive.

Unitrè

Lezioni in Seminario

Oggi alle 15,30 nell'aula magna del Seminario di Vercelli si terrà una lezione dell'Università della terza età. Chiara Benigni parlerà «I mari del passato ed i loro tesori». **[g. ber.]**

Fitto calendario di manifestazioni a Moncrivello

Arte e teatro inaugurano la stagione al castello

Assaggio di cibi confezionati utilizzando autentiche ricette medievali, arte, teatro, concerti, conferenze di altissimo livello e, naturalmente, visite guidate all'antico maniero: questo il programma delle manifestazioni che l'imminente primavera e il tardo autunno si svolgeranno nel castello di Moncrivello.

Per inaugurare la stagione sarà celebrata la figura di Jolanda di Francia, duchessa di Savoia e signora di Moncrivello, antica proprietaria del castello che le era stato donato dal marito Amedeo IX di Savoia in segno di riconoscenza per la costruzione, su progetto di Leonardo, del Naviglio d'Ivrea.

Proprio il particolare della donazione, finora mai accertata storicamente, fornirà lo spunto saliente per la relazione di Elisa Mongiano, docente di diritto comune a Torino: la ricercatrice, infatti, ha rintracciato la pergamena originale con l'atto di donazione, datato 18 marzo 1472, con tanto di sigillo sabaudo e firma del Beato Amedeo. Della nobildonna saranno esposte anche due immagini inedite: una miniatura in età giovanile ed un ritratto in abiti vedovili con l'erede.

Il convegno è in programma per la «festa della donna al castello», domenica 15 marzo, che segnerà anche la riapertura del [illegible] castello guidate. Seguirà, a metà aprile, una mostra di ceramiche dell'artista vercellese Mirella Ingrao, che proprio di recente ha «aperto bottega» in corso Libertà, nella casa natale del «cittadino Ranza». Ci sono due altri convegni: sul capitano Cesare di Mayo, primo marchese di Moncrivello; e sui traguardi della scienza dell'astrofisico Tullio Regge, che nel seminario del paese ha seguito il suo primo corso di studi. **[w. ca.]**

Intanto ieri si è tenuta una riunione della «conferenza dei servizi»

L'incontro ha avuto lo scopo di dare una prima valutazione alla richiesta della Sit

L'affollato Consiglio comunale di lunedì durante il quale anche il sindaco con la maggioranza e l'opposizione si è espresso per il no alla piattaforma per il trattamento dei rifiuti da seimila metri quadri

Discarica, si decide

Il dossier martedì in Provincia

BALOCCO. Si è riunita ieri pomeriggio, nei locali del «Polo per l'educazione ambientale» della Provincia, la conferenza dei servizi per valutare la richiesta formulata dalla «Sit» di Vergiate con lo scopo di costruire su un'area di circa 6 mila metri quadri in regione Baraggia di Balocco, quasi al confine il territorio di Villarboit, una piattaforma per lo stoccaggio e la lavorazione di rifiuti e fanghi da utilizzare poi come concime in agricoltura.

I risultati dei lavori sono, ovviamente riservati: scopo della riunione è quella di fornire all'esecutivo presieduto da Gilberto Valeri le informazioni necessarie per esprimere e motivare la decisione pro o contro.

La Giunta provinciale pare intenzionata a concludere al più presto la vicenda, e la richiesta della «Sit» sarà esaminata nella sua prossima riunione, forse già martedì.

La vicenda risale allo autunno quando la ditta di Varese aveva chiesto di costruire la piattaforma: la richiesta era stata respinta perchè prevedeva l'importazione da altre regioni dei rifiuti da lavorare. La «Sit» è tornata allora alla carica assicurando che sarebbero stati lavorati rifiuti e fanghi provenienti dal solo Piemonte e, in particolare, dai depuratori di Vercelli e Biella.

Sotto la pressione di circa 200 persone riunite in un Comitato presieduto da Giovanni Carenzo, e di oltre 600 firme raccolte in giornata sia in paese che nei Comuni limitrofi, l'altra sera il Consiglio comunale di Balocco ha respinto all'unanimità la richiesta: di parere contrario alla piattaforma si sono dichiarati la maggioranza, l'opposizione e, a sorpresa, lo stesso sindaco Pier Mario Pedruzzi.

A complicare la vicenda ci sarebbe anche il particolare di una licenza edilizia rilasciata alla «Sit» in contrasto, pare, con il piano regolatore intercomunale di Balocco e Villarboit, che vincolerebbe l'area «Baraggia» ad esclusivo uso agricolo. Di questo parere, ad esempio, si è dichiarato uno studio legale di Biella cui si era rivolto il proprietario di una tenuta agricola adiacente alla regione «Baraggia». Gli avvocati avevano invitato il Comune ad «annullare in sede di autotutela la licenza edilizia» precisando che «l'intervento progettato è in contrasto con la normativa edilizia e quindi di rilevanza penale».

Walter Camurati

Offerte da Ettore Andenna per il match col Verbania

Il nuovo premio-partita? 700 bottiglie di barbera

BORGOSESIA. Nel grande libro dei ricordi-aneddoti della Juve c'è una pagina che Gianni Agnelli ricorda sempre quando si parla di Giampiero Boniperti. «Fin da giovane Boniperti si dimostrato un amministratore nato - racconta l'Avvocato nel video edito da La Stampa sui 100 della Juve -: gli avevo promesso una mucca per ogni gol che avesse segnato. E lui invariabilmente andava dal mio fattore e sceglieva un esemplare gradivo. Anche per questa sua lungimiranza alla fine degli Anni Sessanta nominai amministratore delegato della Juventus, quella che avrebbe aperto un grande ciclo e vinto la Nazionale il mondiale dell'82».

E par restare in tema, altro episodio è quello di un trasferimento di bomber per un prosciutto e una forma di parmigiano doc, avvenuto, manco a dirlo tra due club in Emilia.

Da qualche tempo però queste curiosità po' scomparse da un mondo sempre più legato agli aspetti esclusivamente economici.

a riportarle in auge un'iniziativa del presentatore televisivo Ettore Andenna (e in seconda battuta produttore di vino) che ha messo in palio a favore del Borgosesia calcio un singolare premio partita. Infatti se domenica i granata capolisti girone B di Interregionale con 10 punti di vantaggio sul Legnano, faranno loro il confronto casalingo con il Verbania, si guadagneranno la bellezza di 700 bottiglie di barbera della Cascina Dea, l'azienda vinicola di Grazzano Badoglio, di proprietà appunto dello showman e della moglie Diana.

Ma come mai Andenna ha scelto proprio il Borgo calcio per questa sua iniziativa?. «E' venuto da noi per presentare una sfilata Carnevale e alla sera è trovato a cena i nostri giocatori - spiega l'addetto alle pubbliche relazioni del team granata Sergio Canuto -. Sapeva del record della squadra e così ha deciso questa promozione in intesa con la società».

Ma quello del Borgo è un premio-partita un po' particolare. Infatti se la capolista non riuscirà a sconfiggere il Verbania, rivale tradizionale, le 700 bottiglie saranno distribuite a fine gara tra gli spettatori.

Allora i sostenitori granata, per una volta, visto il rassicurante vantaggio sulla seconda in classifica, tiferanno per il pari? Neanche per idea. Anche se Borgosesia è la patria del Mercu Scurot e il regno dei cilindrati (i signori che appunto mercoledì delle ceneri in frac, cilindro e un grande papillon sulla camicia bianca dal mattino a notte fonda girano di locale pubblico in locale per bere vino nel cassù, il mestolo di legno) la parola d'ordine è una sola sola: «vincere». Perché quelle 700 bottiglie serviranno per un'altra festa, quella della promozione in C2.

Roberto Eynard

IN BREVE

Borgosesia

Lotteria del Carnevale estratti i biglietti

Sono stati estratti ieri negli studi dell'emittente valsesiana Telemonterosa i biglietti della Lotteria del Carnevale di Borgosesia. Questi i sei tagliandi vincenti. biglietto n. 39453 abbinata alla renault Clio del primo premio; n. 35663 che vince crociera di sette giorni alle isole greche: n. 11563 (bracciale in oro); n. 11041 (lavastoviglie); n. 29375 (telefonino cellulare); n. 27538 (telefonino cellulare). Per ritirare i premi bisogna rivolgersi al Comitato Carnevale. [p. q.]

Serravalle

Incendio boschivo ieri a Vintebbio

Ancora un incendio boschivo, di probabile origine dolosa, in Valsesia. Le fiamme sono divampate ieri pomeriggio in frazione Vintebbio sulle colline di Cascine Vaglio. Il rogo ha interessato due ettari e mezzo di terreno e ha richiesto, per essere spento, di tre ore di lavoro dei vigili del fuoco Varallo e delle squadre di volontari. L'allarme è stato dato verso le 14 da alcune persone che si erano accorte del fumo. [p. q.]

IL GIORNALE DELLA SCUOLA

Considerevole balzo in avanti di Benedetta Delleani. Al comando Romania Arena

E' lo Scientifico la scuola «mitica»

Nuova classifica parziale del nostro referendum

Il gioco si fa «caldo». In un solo giorno sono arrivati in redazione cento tagliandi per Romania, altrettanti per Sonia, e un mare per Benedetta, che si è portata nell'olimpo dei miticì. Tra i maschi resiste Mattia con i suoi 391 voti. Ricordiamo che in palio c'è un viaggio di 4 giorni a Londra per un «lui» e una «lei» con la Casiraghi di Borgosesia. Avanti con il lavoro di «taglio» dei nostri ticket.

Romania Arena (1ª B Liceo scientifico, Vercelli) 609; **Sonia Cagna**, (3ª C Geometri, Cavour Vercelli), 556. **Mattia Bellan** (3ª A media Avogadro, Vercelli), . **Benedetta Delleani** (1° di Ingegneria al Politecnico di Torino.), 261; **Cinzia Dall'Occo**., (4ª Fermi di Biella), **Alberto Maranzana** (5ª E Liceo Scientifico di Vercelli), 170; **Gianluca Caradonna** (4ª B geometri «Cavour», Vercelli: 117; **Andrea Gallian** (3ª Turistico B Lanino, Vercelli) 132; **Mara Vallieri** (4ª Professionale Lanino Vercelli) 73

Giorgia Rigoni (1ª A Istituto Agrario, Vercelli) 42;

Francesco Bonamassa (3ª B media Marconi di Biella) 29; **Marianna Spunton**, 2ª Atc Scientifico Vercelli .

Seguono: **Francesca Ulla Brusa**, 4ª A liceo Scientifico «Avogadro» di Cossato; **Luca Terlevich** (4ª D liceo scientifico Vercelli); **Alessandro Averone** (Liceo classico ex, Vercelli. Accademia di arte drammatica di Roma); **Christian Fiore** (4ª Geometri Cavour Vercelli);

Sabrina Muraro, 3ª Scientifico Vercelli; **Nicolò Rondoni**, 5ª Santa Giovanni Antida, Vercelli; **Mattia Garzetti**, Magistrale Rosa Stampa, Vercelli; **Nicola Santhià**, Istituto alberghiero Varallo Sesia; **Alessandro Portinaro** 5ª E Scientifico Vercelli; **Edoardo Boscarolo**, 3ª Liceo scientifico «Ferrari» di Borgosesia; **Alessandra Firino**, 2ª Magistrale Linguistico, Vercelli; **Matteo Daffara**, 2ª A Geometri Cavour Vercelli; **Prof. Antonio Roncarolo**, media Ferrari Vercelli; **Simone Balocco**, 1ª Ingegneria elettronica, Vercelli; **Cristina Maffei**, 3ª G, media Avogadro Vercelli; **Ivan Baltieri**, 5ª B Ipsia Vercelli; **Fabio Quaglia**, A geometri «Cavour» Vercelli.

La scuola che per ora risulta più ricca di miti è lo Scientifico di Vercelli. A questo liceo, cose non cambieranno, andrà o un computer (offerto dall'Arciere) o, scelta, una serie di programmi multimediali.

GIOVEDI' 5 MARZO 1998 LA STAMPA

CASIRAGHI VIAGGI BORGOSESIA

VOTA IL MITO DELLA TUA SCUOLA

nome .....

classe e scuola .....

città .....

I tagliandi vanno spediti alle redazioni de LA STAMPA di VERCELLI (via Duchessa Jolanda 20) o di BIELLA (via della Repubblica 29). NON SONO VALIDE LE FOTOCOPIE.

L'ARCIERE soc. coop. a r.l.

Mara, una «pigra» di genio

Si commuove per il mare dell'Elba e insegue il sogno della Polinesia

Mara Vallieri, dell'istituto Lanino

La mitica di questa settimana è **Mara Vallieri**, quarto anno al professionale «Lanino», simpatica, estroversa e carina.

Dati anagrafici: è una «gemella», nata all'isola d'Elba, che compirà 18 anni il 18 giugno prossimo. come tutti i gemelli è geniale. **Scuola:** media costante dell'otto. **Stato civile:** complicato. E' una single dal cuore impegnato. Ovvero: ragazzo, cosa aspetti a farti sotto? **Il tipo ideale:** occhi chiari, capelli scuri, alto, paziente, intelligente e un po' strambo. **Dove trovarla:** tutte le sere, dalle 19 in poi, nella palestra della Pro Vercelli a far ginnastica. Il sabato sera dal solito Cecco, e poi, amante della musica, va a ballare all'Astoria. La domenica studia e sta con le amiche. **Hobby:** ascoltare musica a tutto volume e leggere riviste di fitness. Si definisce però pigra e dormigliona. «Non pratico altri sport perchè devo studiare, e non voglio rinunciare alla mia pennichella pomeridiana». **Il difetto:** arrivare sempre in ritardo ed convinta che una giornata sia di 40 ore. **Il pregio:** la sincerità. **Da grande:** di sicuro c'è che farà l'università e che non si iscriverà ad Economia e commercio. L'indirizzo di Economia aziendale scelto alla «Lanino» le basterà per il resto dei suoi giorni. L'estro dei gemelli non si concilia affatto con gli aridi conti di tutti i giorni. **Il sogno:** viaggiare e viaggiare. L'ultimo grido? La Polinesia. Perché? «Dopo aver visto un documentario per televisione». In attesa però di lanciarsi verso l'esotico e il lontano, Mara sta contando i giorni che la separano dall'Elba. «Ci torno tutte le volte che posso, a Natale, Pasqua e ogni festa comandata. Lì ho ancora amici e parenti. E poi non resistere al richiamo del mare: solo quando arrivo a Genova incomincio a respirare». Ma come vive con le valigie sempre pronte? «In bilico. Sospesi due mondi».

Per l'8 marzo

La «strip» maschile? Troppo cara

Continua collaborazione di una spiritosissima teen ager, che puntata dopo puntata ci conduce nell'universo linguistico e di costume dei ragazzi. Oggi la fanciulla, che all'anonimato, racconta l'8 marzo delle donne di domani.

Rispetto ai tempi delle madri, ma anche a quelli di mia sorella maggiore (che poverina ha già 23 anni), l'8 marzo ce lo festeggiamo senza sbatterci in cortei e con manifestazioni.

Abbiamo altro da fare contestare per la parità, che poi, dico, l'abbiamo mo' raggiunta. Un esempio? I ragazzi della nostra classe, l'anno scorso, ci hanno fatto trovare sul banco le solite mimose, e vabbè, ma quello che è stato davvero carino è l'averci lasciato copiare tutti i compiti per il giorno dopo. Poi che altro? Loro vanno in motorino, e noi anche; loro in casa non aiutano per niente a fare i mestieri e noi ci adeguiamo; i maschietti stanno in giro fino alle 2 o le 3 di notte, e con chi non con noi?

Comunque è ovvio che festeggiamo l'8 marzo. Come: il denominatore comune è tagliare fuori i ragazzi. E fin qui ci siamo. Quest'anno poi la data «rosa» cade di domenica e allora le possibilità sono due.

Se si è giovanissime e con pochi soldi (come me) si va in pizzeria con le amiche. Anzi, figliole, è tresh (troviamoci tutte lì?) il ristorante messicano «Victoria», vicino alla Finanza.

Se si è meno sfigate, lo spogliarello maschile, da vedere in qualche discoteca, è di rigore. Ma vi avviso, una mia amica ha chiesto il costo dell'entrata stratosferico.

Allora o il mio gruppo di sisters ci siamo chieste: ma per baccagliare un paio ragazzi nudi abbiamo proprio bisogno di aspettare l'8 marzo? Possiamo benissimo rimandare l'appuntamento di paio settimane, senza doverci «mangiare» la paghetta di tutto un per vedere un tizio in tanga.

Così ecco cosa faremo domenica. Il pomeriggio a casa perchè per ognuno di noi riconciata la nausea delle interrogazioni ed bene incominciare a rimediare i tre del primo quadrimestre; poi alle 20 tequila chili. Infine, verso mezzanotte, chi proprio non potrà resistere un «pronto» al ragazzo dovrà far altro che passare all'Oscar Wilde: i «vedovi» saranno tutti là, bravi bravi, a contarsela su.

Barbie Girl

PERSONAGGIO

BABY SCRITTORE E FILANTROPO

Il ricavato del suo secondo libro ai bambini dell'ospedale Gaslini di Genova

«Le mie favole per chi soffre»

La bella iniziativa di Massimo Fiorio, 16 anni

Massimo Fiorio

Mi chiamo Massimo Fiorio, ho 16 anni e frequento il 1° anno del Liceo Sociale presso la scuola Santa Giovanna Antida Vercelli. Nel 1986 ho iniziato ad avere problemi di salute abbastanza gravi ad avere bisogno continui ricoveri, interventi cure presso l'Istituto «G. Gaslini» di Genova che poi con l'andar del tempo si è quasi rivelato essere la mia seconda casa, tanto era il tempo che passavo in questo ospedale.

Ho imparato a convivere molto bene con la mia malattia e grazie a tante persone che mi sono state vicine in questi anni dandomi tanto amore, non ho mai pensato di non poter guarire completamente. L'amore delle persone care mi ha insegnato a godere dei momenti belli ed a ringraziare Dio per ogni giorno che mi permette di veder nascere.

Al Gaslini raccontavo fiabe dal lettino che occupavo per distrarre i miei compagni sventura meno sereni, e un giorno una dottoressa, sentendole, mi suggerì di scriverle. Lei le avrebbe pubblicate sul giornalino del reparto. Le prime fiabe sono nate così tra una radioterapia ed un esame, poi mia mamma le ha trovate tanto belle e le ha fatte pubblicare, trovando delle persone che ci hanno creduto, alla tipografia Chiais Vercelli.

Molte persone hanno iniziato chiedere di poterli acquistare ed abbiamo così un aiuto economico che, con il contributo offerto dai giornali locali, ci ha permesso di andare a New York più tranquillità. Finita la radioterapia che è durata da settembre a dicembre 1996, siamo tornati a casa; non avrei potuto frequentare la scuola per tutta la durata dell'anno scolastico quindi ho pensato di continuare a scrivere, stimolato dalla mamma, le favole che mi frullavano in testa, pensando di potermi tenere allenato allo studio in questo modo.

Intanto gli amici cui era stato destinato il primo libro continuavano a spronarmi a scrivere perché le favole piacevano molto. La mia fatica è stata premiata: è uscito il secondo libro, molto più completo perché ho avuto molto più tempo disposizione, e tutti lo trovano bello. Lo scopo della pubblicazione secondo volume stato individuato nel momento in cui abbiamo scoperto che tanti bimbi che abbiamo conosciuto negli anni non la fanno più economicament a tornare Genova per farsi curare. Ecco che allora ho capito che se doveva essere un piacere per me sapere che le mie favole venivano lette da bambini di tutta Italia, dovevo cercare fare qualcosa per qualcuno di loro. C'è Francesco, viene da Sapri (Salerno), ha 5 e aspetta il trapianto dell'intestino e dello stomaco che sarà eseguito in Francia; Ylenia, ha 18 mesi e sta facendo chemioterapia. Per garantire questo tipo i genitori, che sono sardi, devono sostenere ogni 15 giorni viaggio soggiorno a Genova, il papà ha perso il lavoro e la mamma ha altri due figli da accudire. Poi c'è Maria Elena, una ragazzina siciliana; il suo papà ha bisogno di operato e la mamma non ha lavoro, non sanno come vivere non fossero aiutati da parenti. In più in questo momento la ragazza dovrebbe salire per un controllo, ma non può perché mancano i soldi.

Vorrei poter donare ad ogni bambino la guarigione totale e vorrei non incontrarli mai più al «Gaslini», ma in bellissimo Luna Park senza dottori, prelievi e infermieri dove poter giocare serenamente, purtroppo invece non ho altro da offrire se non una parte del ricavato della vendita del mio secondo libro, che si chiama «Il ritorno delle fiabe Massimo», mentre l'altra metà servirà a me personalmente per poter tornare a New York alla fine della scuola per una visita di controllo.

Il libro si trova alla libreria Corsico, in via Nigra a Vercelli, e nella cartolibreria Chiais di via Crispi sempre a Vercelli. Il ricavato verrà dato agli interessati ma alle volontarie della «Casa di Accoglienza D. Aldo Cresta», che provvederanno a fare i versamenti alle famiglie senza dire da dove provengono. Questo mi sento di fare e spero di essere capito.

Massimo Fiorio, Vercelli

Voglio tutto arrosto e niente fumo.

PUBLICIS

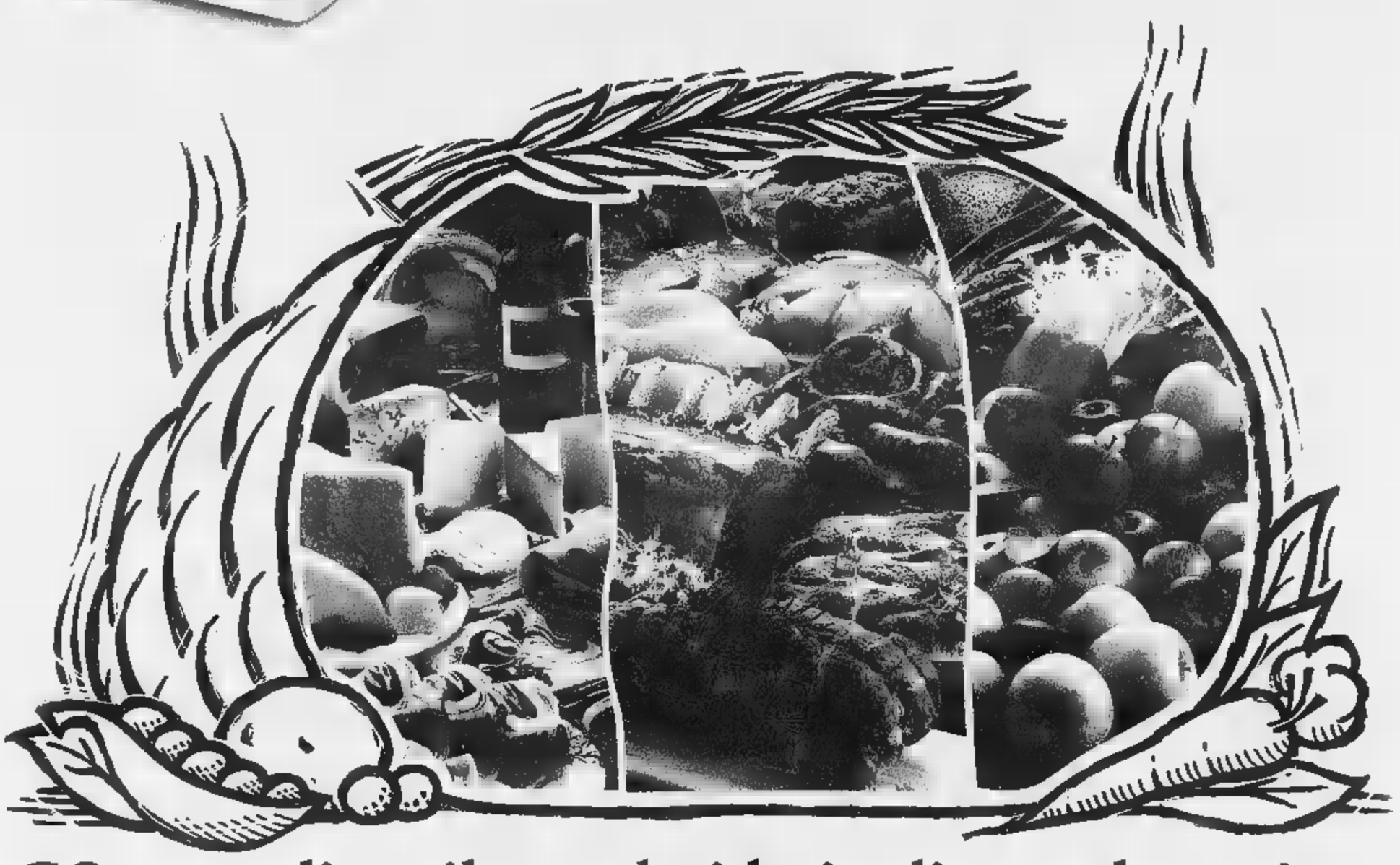

GS sa cogliere il tuo desiderio di grande cucina.

Dal 25 febbraio al 14 marzo, le offerte su carni, vini, formaggi e tanti altri prodotti ti lasciano a bocca aperta.

Ecco alcuni esempi

Riso padano GS sottovuoto Kg 1
SCONTO 40% 1.660 — invece di € 2.760 (al Kg € 1.660)

Pasta di semola Agnesi formati assortiti g 500
1.250 (al Kg € 2.500)

Caffè classico GS macinato 2 pz. g 250 cad
SCONTO 30% 5.560 — invece di € 7.950 (al Kg € 11.120)

Spinaci tritati Bonduelle g 450
SCONTO 40% 1.860 — invece di € 3.100 (al Kg € 4.134)

Minestrone La Valle degli Orti g 450
SCONTO 30% 2.080 — invece di € 2.980 (al Kg € 4.622)

Passata GS g 680
SCONTO 20% 950 — invece di € 1.190 (al Kg € 1.397)

Arista di maiale al Kg
SCONTO 20% 10.380 — invece di € 12.960

Tonno Palmera olio d'oliva 3 pz. g 80 cad
SCONTO 25% 2.990 — invece di € 4.020 (al Kg € 12.458)

***Prosciutto Crudo** Tello
SCONTO 20% 2.490 — invece di € 3.150

***Prosciutto cotto Parmacotto** Tello
SCONTO 20% 2.630 — invece di € 3.290

Quartirolo GS Tello
SCONTO 40% 890 — invece di € 1.490

*****Orate** al Kg
18.900

***Petti di pollo** conf. famiglia al Kg
9.980

***Mele Golden** al Kg in sacchetto da 2 Kg
Prov. Trentino A.A. - Cal. I - Calibro 75/80
980

Olio extra vergine d'oliva Costa d'oro Lt 1
SCONTO 33% 5.990 — invece di € 8.950 (al Lt € 5.990)

Riesling Oltrepo' doc Canneto cl 750
SCONTO 33% 3.590 — invece di € 5.390 (al Lt € 4.786)

Con la nuova raccolta punti GS ti regala un TELEFONINO, un TV COLOR e moltissimi altri premi GRATIS.
Trovi la carta "SpesAmica Club" nei supermercati GS della Lombardia e del Piemonte che espongono la locandina e il regolamento.

*Le offerte nei reparti Macelleria, Pescheria e Ortofrutta sono valide fino al 7 marzo. *Offerta valide dove è presente il reparto Pesce fresco al servizio.

I prezzi possono subire variazioni nel caso di eventuali errori tipografici, ribassi e modifiche alle leggi fiscali. Le foto sono solo rappresentative dei prodotti.

D.M. 6/11735 del 26/1/98 e D.M. 6/11733 del 26/1/98

GS SUPERMERCATI

Sa cosa voglio.

Via alla campagna di commercianti, artigiani e professionisti per rilanciare l'economia

Shopping con lo sconto Candelo lancia la sfida

CANDELO. Ci sono commercianti, artigiani, liberi professionisti, agricoltori: tutti insieme in «Vivi Candelo», la associazione creata da un gruppo di imprenditori del paese. Obiettivo: rilanciare l'economia locale, incoraggiare i lavoratori autonomi e i negozianti inducendoli a farsi pubblicità. Il primo progetto di «Vivi Candelo» infatti una campagna promozionale, da lanciare in occasione delle grandi manifestazioni '98 al Ricetto.

Guidato da Dario Torrione, il club ha deciso di realizzare un «libretto a coupon»: in pratica, un opuscolo pubblicitario, con su la reclame di tutti gli aderenti. Ognuno di loro si impegnerà fare sconti del 10 del 20 per cento sulle vendite (o sulle prestazioni di lavoro, nel caso dei liberi professionisti). Torrione parla di un'«offerta lancio», che possa movimentare il mercato locale e creare nuovi clienti. Se n'è discusso anche l'altra sera, durante un incontro organizzato «Vivi Candelo». Spiega GiulioGrardelli, uno degli animatori del club: «L'intenzione è quella di stampare 5 mila copie del volumetto, da distribuire poi durante "Candelo in fiore" il "Vinincontro". Vogliamo farci conoscere e uscire allo scoperto, anche il Comune la Camera commercio ci daranno una mano».

Le adesioni, secondo Ghirardelli, sono già una cinquantina: «Ai venti o trenta di noi che già

La riunione dell'altra sera di «Vivi Candelo»; a destra un'immagine di Cossato

si riunivano abitualmente, si sono aggiunti altre persone interessate». Ma l'associazione non si accontenta: i potenziali aderenti sarebbero circa 200, e si tenterà di coinvolgerne il maggior numero possibile.

Dice ancora Ghirardelli: «Contiamo di convincere anche gli scettici, oppure i professionisti obiettivamente poco interessati a farsi pubblicità, perché non ne hanno bisogno». Visto che l'unione fa la forza, l'aiuto queste persone potrebbe contribuire a una migliore riuscita dell'iniziativa. Non è obbligatorio, fra l'altro, concedere gli sconti: chi vuole può anche solo farsi pubblicità.

La scommessa di «Vivi Candelo» non è difficile da spiegare: «Qui siamo in tanti a svolgere un'attività in modo professionale - scrive Dario Torrione, nella lettera inviata ai colleghi il 16 febbraio -, ma non sempre il nome della ditta è conosciuto sul territorio e nei dintorni». Il paese, oltretutto, soffre molto la vicinanza con Biella, più ricca di negozi e di centri commerciali. L'iniziativa degli imprenditori si propone appunto invertire questa tendenza. [r. s.]

Una «mutuatona» a Cossato

Sabato il mercatino antiquario Poi saranno di scena gli artisti

COSSATO. Con la primavera alle porte arrivano le prime iniziative dei commercianti e artigiani cittadini, con il patrocinio del Comune. Sabato prossimo, dalle 8 alle 18, torna il tradizionale mercatino dell'antiquariato minore, un appuntamento che si ripeta dal '94 per tre volte l'anno. Via piazza del Mercato saranno occupate da circa cento bancarelle, che esporranno oggetti di vario genere.

Il secondo appuntamento targato Ciac è in programma in sabato 21: si tratta della «Festa primavera» (inaugurata per la prima volta lo anno), che vedrà protagonisti i pittori locali. L'iniziativa ha come originale obiettivo l'esposizione di quadri «cossatesi» nelle vetrine del centro. Fino a martedì 31 gli artisti potranno quindi usufruire di una simpatica e gratuita «galleria» (per lo spazio espositivo bisogna telefonare a questi numeri: 93471, 93542, 927326). Inoltre, sempre sabato 21, l'adesione delle associazioni locali di volontariato, i commercianti distribuiranno al pubblico presente mazzi viole. Il ricavato (l'offerta è libera) verrà devoluto in beneficenza. [c. gi.]

DALLA PROVINCIA

Muzzano

Furto milionario nella tabaccheria del paese

Furto per svariati milioni nella tabaccheria Leonardi. I ladri hanno fatto man bassa sigarette, valori bollati, prodotti di bellezza: è stata la proprietaria, l'altra mattina, ad accorgersi del colpo. I ladri hanno parcheggiato l'auto nelle vicinanze della tabaccheria e, fuggendo, hanno anche perso dei pacchetti sigarette. [f. p.]

Tollegno

In Biblioteca corsi di pittura su

La Biblioteca comunale ha organizzato un di pittura su ceramica uno di musica. Il primo comincia domani e sarà tenuto da Luisa Carlone. Il secondo è programma invece il mese prossimo, e l'insegnante è Marisa Grobberio. Per informazioni e iscrizioni, si può telefonare al 421957. In occasione della giornata internazionale della donna, inoltre, domani presentati tre libri di autori sardi, e verranno letti brani e poesie dedicati appunto alle donne. [r. mo.]

Netro

La Pro loco invita i bambini al carnevale

Si apre sabato, con carnevale dei bambini, l'anno di attività della Pro loco. Il programma prevede iniziative di vario genere che culmineranno con gli appuntamenti estivi. [d. sa.]

Cavaglià

Una serata, domani, sulla sicurezza montagna

Al fine di sensibilizzare chi svolge attività escursionistica ed alpinistica, Cai di Biella ed il Comune di Cavaglià promuovono una serata sul tema: «La sicurezza montagna». I relatori saranno Martino Borrione, responsabile del Soccorso alpino di Biella ed Ermanno Pizzoglio, presidente della sezione Cai di Biella. Nel corso della serata saranno proiettate diapositive di escursioni e salite alpinistiche e verranno date informazioni sul programma della sezione. La conferenza si terrà il domani, alle 21 nei locali della nuova sede Avis via Gersen (con ingresso dal cortile della Croce Rossa, in via Rollino). [f. p.]

Ronco

lezioni sull'arte di lavorare la terracotta

Su iniziativa della Pro loco, ha preso via il corso di lavorazione della terracotta. Le lezioni si svolgeranno il mercoledì e il giovedì di tutte le settimane, salvo impossibilità di calendario dell'insegnante, per la durata di dieci settimane. Inizieranno alle ore 20,30 e termineranno alle ore 22,30. Il costo dell'intero corso è di 110 mila lire. Per ulteriori informazioni gli interessati possono telefonare all'844.50.33 (Elena Caucino), 46.19.06 (Elsa Beltrami), oppure a Gianfranco Penna (0331/30.15.08). [f. p.]

Da venerdì 13 il ciclo di incontri del Coni: fra gli ospiti Gamba, Danna e Bacchin

A lezione i «manager» dello sport

Torna il corso per i dirigenti delle società biellesi

BIELLA. Dopo il successo di adesioni ottenuto lo scorso anno, il comitato provinciale di Biella del Coni, in collaborazione con la Provincia, organizza una nuova serie di convegni dedicata allo sport, e riservata ai tecnici e ai «manager» delle società biellesi.

Gli incontri avranno luogo nella sala congressi di Biverbanca, in via Carso, si terranno, il 13, 20 e il 27 marzo e il 3 e il 17 aprile. Gigi Delpiano, presidente del Coni provinciale, Giuseppe Nicolo, assessore allo sport della Provincia, cureranno l'introduzione al primo incontro, dedicato ad «Alimentazione e integrazione nello sport agonistico». Relatore Lorenzo Somenzini, membro della commissione medica della Fisi e della Fidal. Partecipano anche i medici sportivi Giuseppe Graziola e Paolo Garavoglia.

Otto giorni più tardi, Roberta Clericuzio parlerà «Riforme fiscali per le società associazioni sportive no-profits». Paolo Billotti modererà il dibattito, cui sono invitati Gabriele Mel-

Da sinistra **Sandro Gamba**, **Federico Danna** e **Roberto Bacchin**, fra gli ospiti della serie di convegni del Coni

lo, Enzo Mario Napolitano e Carlo Guglielminotti Bianco. «La preparazione generale negli sport individuali e di squadra» sarà il tema dibattuto nella terza serata da Enrico Arcelli, preparatore atletico e medico sportivo. Fra gli ospiti (modera Alberto Berto) ci sono Roberto Bacchin, allenatore della Biellese, Federico Danna, coach dell'Ing, Claudio Gaudino, preparatore dei cestisti rossoblù, e i tecnici nazionali Anna Miglietta, Francesca Penna e Clelia Zole. Il penultimo appuntamento avrà come relatori Marina Muzio e Sandro Gamba, l'ex allenatore della Nazionale di basket, che si occuperanno di «Preparazione mentale dell'atleta». La serie dei convegni si chiuderà una serata dedicata al rapporto tra i giovani e l'alcol, e allo sport come «occasione educativa». Tra gli invitati Daniele Rossi e Franca Beccaria, membro dell'Osservatorio permanente sui giovani e l'alcol di Roma. [w. d. b.]

Roma risponde all'appello di un automobilista di Salussola

Il ministero: fra pochi mesi le targhe con la scritta «Bi»

SALUSSOLA. Si chiama Paolo Oddone, fa il commercialista e da anni si batte perché Biella torni ad avere le targhe con la scritta «Bi». Oddone ha collezionato articoli di giornale, ha scritto alla Motorizzazione civile e al ministero Trasporti: il scorso ha ricevuto una nuova, incoraggiante risposta da un alto funzionario romano. Le nuovissime targhe automobilistiche, con lo stemma europeo (in piccolo) quello della provincia, saranno pronte «fra pochi mesi, o forse

La promessa è Giorgio Berruti, direttore generale del ministero, ed è contenuta nella risposta a una lettera che il commercialista Salussola gli aveva spedito il 21 gennaio. Paolo Oddone vuole cambiare l'auto, e siccome preferisca la targa nuova, su la scritta «Bi», ha chiesto a Berruti di «conoscere i tempi di attuazione di tale disegno». Secondo il direttore dei Trasporti ci vorrà molto: «Presto Biella avrà la sua targa», dice nella lettera, che ha scritto a mano e nella quale s'è esibito come pittore. Berruti ha fatto uno schema a penna, per spiegare come cambieranno le cose: «Mi accorgo che il disegno è una schifezza - scherza nella lettera -, però mi creda: i campioni già fatti sono belli».

In pratica, le targhe del futuro saranno come quelle di oggi, con l'aggiunta di due quadretti alle estremità: a sinistra il simbolo della Comunità europea, in campo azzurro, la «I» di Italia; a destra l'indicazione della provincia, sempre sfondo azzurro. I vantaggi, secondo Berruti, sono molti: si è in regola con le direttive Ue, la sigla provinciale si può sostituire (nel caso si cambi residenza) evitando una nuova immatricolazione.

Oddone è soddisfatto: «Speriamo che il ministero rispetti i tempi», dice. Poi spiega di non essere il solo a condurre la battaglia: «Anche alcuni amici di Prato, che è una Provincia nuova come Biella, hanno fatto scritto al ministero». La nostalgia per le vecchie targhe (morte nel '93, e diffuse solo in 10 mila esemplari nel Biellese) è abbastanza diffusa, stando a un aneddoto raccontato dal commercialista nella lettera a Berruti: alla Motorizzazione di Vercelli c'è uno stock di targhe la sigla «At», e alcuni astigiani «hanno chiesto di immatricolare lì le loro nuove auto». «Non come avere la sigla provinciale - commenta Oddone -, ma è sempre meglio di anonimo Ap Ar». [g. bu.]

Radio GrP
Giornale radio Piemonte
Fm 96.1
Gazzettino del Piemonte

La Commissione per la pastorale sociale organizza una serata il 13

«Confrontiamoci sulla famiglia»

La Diocesi: un dibattito con politici e sindacati

BIELLA. «La famiglia nel Biellese: problemi e politiche di intervento», il tema dell'incontro promosso per venerdì 13 in Seminario dalla Commissione diocesana per la pastorale sociale e del lavoro. All'appuntamento, cui stati invitati amministratori pubblici, sindacalisti, parroci e persone impegnate nel volontariato, interverrà il vescovo Massimo Giustetti.

L'argomento scelto per il dibattito rappresenta la naturale prosecuzione del dibattito avviato lo scorso anno sul documento dei vescovi piemontesi dal titolo «La Chiesa del Piemonte per il futuro della Regione». Da questo documento, infatti, scaturì l'interrogativo «Dove sta andando il Biellese», che fu oggetto di un articolato dibattito promosso appunto dalla Commissione diocesana. In quell'occasione, monsignor Giustetti evidenziò tra aspetti del dibattito: il valore della vita e della famiglia; la solidarietà come mezzo per aiutare coloro che contano l'esigenza che la comunità non si chiuda in sè stessa.

Di qui è emerso l'invito ad affrontare il tema della famiglia, I promotori dell'incontro annunciano che anche la Chiesa farà le proprie considerazioni «affinchè si possa costruttivamente confrontare quanto verrà prospettato dai politici, dagli amministratori e dagli operatori nel sociale». [f. p.]

Il vescovo **Massimo Giustetti** parteciperà all'incontro sulla famiglia nel Biellese organizzato venerdì prossimo in Seminario

E intanto anche in paese nasce una Pro loco

A Muzzano si restaura la piazza del municipio

MUZZANO. Il sindaco Gioachino Ferrero, parlando dei programmi del Comune per il '98, è soddisfatto: «Entro il prossimo anno, e in accordo con la Curia che ne è proprietaria, sistemeremo la piazza su cui si affacciano la chiesa ed il municipio. Verrà riaperto, di fronte, quello che era il mitico "Jaculin", così avremo recuperato il cuore del paese per viverci insieme». «L'immobile in fondo - aggiunge Ferrero -, sono stati acquistati da un'impresa che, con l'approvazione regionale del nuovo piano regolatore, potrà costruire anche nuove case un'area 1000 metri quadrati, verso Sordevolo. Davanti, ristorante bar con il dehors».

Basta al turismo ed alla società che l'entusiasmo del sindaco si riaccende: «Martedì - spiega il primo cittadino -, andremo dal notaio per lo statuto, e da lunedì possibili le iscrizioni alla Pro loco, che probabilmente si chiamerà "Pro Muzzano". Si potranno così coordinare meglio le attività sportive e le manifestazioni, e mettere in cantiere nuove iniziative».

Un sassolino nella scarpa ce l'ha anche Gioachino Ferrero: la scuola media della frazione Merletto di Graglia, dove confluiscono i ragazzi del paese. Dice il sindaco: «Faremo di tutto perché l'istituto sopravviva, e siccome voglio essere ottimista e credo molto nei ragazzi, abbiamo deciso di bandire un per gli studenti di terza: proposte per l'uso del tempo libero, per l'associazionismo ed il volontariato». «Ho già contatto il preside ed il corpo docente - conclude Ferrero -: noi stanziamo un milione, a loro il compito decidere ci sarà un solo premiato oppure due. Contiamo di ripetere l'iniziativa anche per i prossimi due anni scolastici». [d. sa.]

Discoteque IL FARO Music Hall
Questa musica dal vivo con l'orchestra
Baiardi e I Macarena
Fuego Latino.
Scuola di ballo gratuita dalle ore 23 con animazione by DeG
Cavalieri £. 10.000 - Le dame ospiti
Il Faro - Brusnengo (Bi) - S.S. Biella - Gattinara - Tel. 015 987073

Una delegazione di produttori di moscato e «Asti» in Cina alla scoperta del Far East

Brindisi con gli occhi a mandorla

Dove lo spumante è più caro dei whisky

SHANGHAI
DAL NOSTRO INVIATO

Buon appetito in cinese si cantile- «man man chi», che vuol dire mangia piano. Ai brindisi azzardate il nostro «cin cin», che per loro quasi una parolaccia, ma lanciatevi un sonante «kampei», ripetuto più volte.

Piccole lezioni di bon-ton che gli uomini del moscato hanno imparato subito. La delegazione commerciale, organizzata dall'Associazione produttori, ha compiuto, in una settimana, un viaggio 18 mila chilometri toccando Pechino e Shanghai, le due città principali del pianeta Cina. Hanno incontrato giornalisti, importatori e addetti delle società statali di distribuzione.

Sono tornati con molti biglietti da visita in tasca la speranza di qualche buon affare. «Finora il contratto più certo è per la vendita di una partita di bottiglie di Asti spumante...in Italia» scherza Giorgio Dogliotti, di Castagnole Lanze, che ha incontrato al summit di Shanghai la commerciante Chen Quing Xia, titolare di una società fornitrice dei ristoranti cinesi di mezzo mondo (il ne gestisce uno a San Remo). «L'Asti mi piace, è allegro e fa festa: penso potremo fare buoni affari» ha detto sorridente la signora cinese. E' la voglia di businness, dopo le aperture commerciali del regime comunista, a muovere questo im- mercato da un miliardo e 300 milioni persone, dove secondo il nostro ambasciatore Quaroni, presente alla cena di gala a Pechino, ci ormai più di milione di cinesi con un patrimonio di oltre milione di dollari. Nell'ex Celeste impero, spariti i risciò, c'è chi ora viaggia in Ferrari («ne hanno immatricolate già 14» annota puntiglioso l'ambasciatore). E' questa fascia alta che l'Asti, esportato con alterne fortune in tutto il mondo per 70 milioni di bottiglie l'anno, cerca inseririsi come vino simbolo dell'Italian style.

Ma «grandi muraglie» da superare non mancano, da quella fiscale. I cinesi molto favorevoli alle joint-venture con imprese straniere che portino tecnologie creino impianti in loco (nel settore dei vini lo ha fatto la Cavit, ci sta pensando la Zonin, sono già affermate francesi Martell Remy Martin con i loro distillati). Chi importa deve invece sottostare tasse doganali che fanno raddoppiare i costi, cui si aggiunti i noli dei trasporti.

«Pensiamo che l'Asti possa collocarsi nella fascia tra i 100 e i 150 yuan, ovvero tra le 20 e le trentamila lire a bottiglia» ha commentato il presidente dell'associazione produttori Evasio Poldoro Marabese.

In supermercato Shanghai, accanto alla avveniristica Jin Jang Tower (44 piani, con ristorante girevole sulla sommità) bottiglia Asti Cinzano è venduta a 149 yuan, dieci in meno di whiskey irlandese. Stranezze di cui bisogna tener conto.

«E poi ci sono le importazioni parallele e il contrabbando da Taiwan» annota Marco Olivieri della Bersano di Nizza Monferrato, già presente a Hong Kong. Insomma il «Far East» dove per imporsi, ci vogliono investimenti idee vincenti.

E i produttori di moscato? Accanto alle marche già presenti sui mercati internazionali (Cinzano, Gancia, Sant'Orsola, Zonin, Riccadonna, Arione, Capetta) della delegazione in Cina facevano parte quattro cantine sociali (Canelli, Viticoltori dell'Acquese, Terremostre di Cossano Belbo, La Torre di Castel Rocchero) e qualche piccolo produttore. «Finora abbiamo esportato il nostro moscato solo Germania, siamo qui per curiosità» commenta Ivan Rivetti di Neive, 25 anni, che durante le degustazioni si fatto aiutare dalla fidanzata Giuliana («lei sa bene l'inglese, io purtroppo no»).

Osvaldo Brondolo, enologo della cantina di Canelli, ha una proposta: «Mettersi per una strategia comune e cercare alleati altri settori del made in Italy». Alla Perlino di Asti la applicando: «Abbiamo un accordo il gruppo Valetto che produce componenti per auto alluminio. Loro già introdotti in Asia e ci aiutano» dice il direttore commerciale Luigi Bersano. La Cina può diventare davvero vicina.

Sergio Miravalle

A lato: l'enologo di Canelli **Osvaldo Brondolo** serve «Asti spumante» alla degustazione proposta dai piemontesi a Shanghai. In alto, il barbiere a strada le mura della città proibita a Pechino

Incontro in Regione

Tavolo verde per puntare sui campi

TORINO. Approfondire conoscenza dello stato dell'agricoltura piemontese. Individuare le principali direttive di sviluppo. Costruire politica di settore integrata attraverso una politica di concertazione. Sono questi i principali obiettivi del «tavolo regionale istituito ieri tra la Regione Piemonte e Coldiretti, Confagricoltura e Cia. «Una delle prime genze - ha spiegato Bartolomeo Masino, presidente Coldiretti, anche a nome di Vittorio Viora (Confagricoltura) e Peppino Cancelliere (Cia) - è quella delle risorse finanziarie, finora del tutto insufficienti. La nota di variazione al bilancio preventivo 1998 della Regione consente, infatti, la copertura di alcune attività tradizionali nel campo della ricerca e della sperimentazione, esempio nei comparti dei cereali e dell'ortofrutta». Le tre organizzazioni hanno poi posto una seconda questione: l'approvazione del disegno di legge sul riordino delle funzioni amministrative.

presidente della Giunta, Enzo Ghigo, e l'assessore all'Agricoltura, Giovanni Bodo hanno assicurato che «nella di bilancio già programmata per il di giugno verranno inseriti anche a favore di quei capitoli rimasti finora scoperti». Finora già stati stanziati anche attraverso i Regolamenti Comunitari, finanziamenti per il settore agroindustriale (256 miliardi), per miglioramenti aziendali (circa miliardi), insediamenti giovanili (più di 100 miliardi), per le zone svantaggiate (130 miliardi), per l'agricoltura «eco compatibile» (95 miliardi tutti di provenienza comunitaria) e per l'acquisto di macchine agricole in zone svantaggiate. Bodo ha poi spiegato che «il problema delle deleghe sarà affrontato con le associazioni professionali le quali ci confronteremo sul testo del disegno di legge». **[m. tr.]**

Istituire un osservatorio; le aziende paghino i lavori; il sito non diventi discarica rifiuti

Bonifica Acna, a queste 3 condizioni

Ordine del giorno di tutti i gruppi regionali

TORINO. La costituzione di un osservatorio regionale per garantire un monitoraggio in tutte le fasi delle operazioni di bonifica del Acna. La certezza che Enichem, Acna Oganic Chemical paghino i lavori di bonifica. L'impegno chiesto alla Regione Liguria di non prevedere nel sito, bonifica ultimata, di alcuna attività concernente lo smaltimento dei rifiuti. Ecco le condizioni che il Consiglio regionale del Piemonte ha fissato nel concedere il via libera alla Giunta regionale per la firma del protocollo d'intesa. Il tutto è contenuto in un ordine del giorno sottoscritto da tutti i gruppi regionali (Riba e Foco per pds; Cavallera e Cotto per il Cdu; Casoni e Griffini per An; Angeli e Spagnuolo per i socialisti, Moro per Rifondazione; Peano per ppi e Toselli per Forza Italia) approvato all'unanimità nelle riunione pomeridiana dell'assemblea regionale. documento si chiede anche alle tre società di «cessare immediatamente l'accumulo di scarichi allo stato liquido e/o semisolido nei lagunaggi» e a «ridurre drasticamente l'attuale prelievo dal fiume Bormida di circa 1800 mc/ora secondo le indicazioni della commissione mista tecnico-scientifica che dovrà pronunciarsi entro tre mesi». Tra i compiti dell'osservatorio c'è anche quello di assicurare il rispetto delle di legge anche per «lo smaltimento al fuori del Acna e della Valle Bormida dei lagunaggi e del materiale conseguente alla bonifica». **[m. tr.]**

GENERAZIONE EURO

La Banca Popolare di Novara guarda al futuro dell'Europa

Guardateli anche voi, sono loro il futuro dell'Europa: i nostri ragazzi e ragazze. Ed è a loro che la Banca Popolare di Novara ha pensato lanciando nelle scuole elementari e medie il progetto **OBIETTIVO EURO**, perché possano entrare con il piede giusto nella nuova realtà economica.

È un'iniziativa che prevede il coinvolgimento degli insegnanti, i quali grazie agli strumenti messi a disposizione illustrano l'Euro in modo semplice, stimolante e costruttivo. I ragazzi vengono coinvolti in classe in una divertente lezione-gioco per familiarizzare con la Moneta Unica, conotappe decisive, capire la portata del cambiamento mettere a fuoco tutto ciò che deve sapere il cittadino della nuova Europa.

OBIETTIVO EURO è solo l'ultima di una serie di azioni della Banca Popolare di Novara rivolte ai risparmiatori più giovani. A loro, con le offerte *Baby Teen* (per bambini fino a anni) e *UnderTeen* (per ragazzi da 6 a 13 anni) sono riservate condizioni interessanti regali che non sono i soliti gadget: *EuroPuzzle* *EuroTour*, giochi formativi per compiere i primi passi in Europa con il sorriso sulle labbra.

Banca Popolare di Novara

Gli Sportelli della Banca Popolare di Novara sono a vostra disposizione per ogni ulteriore informazione.

Il tour non è solo un concerto ma un'autobiografia parlata, fra ricordi ed esperienze

Baccini: la mia vita d'artista a teatro

Il cantante è ospite domani al «Civico» di Vercelli

Dopo le caricature in musica dei politici e la pubblicazione di un libro, il cantautore genovese sul palco rievocherà soprattutto se stesso, recitando da solo Una storia dagli inizi della carriera a oggi

VERCELLI. Francesco Baccini in versione teatrale, per un tour che non è solo un concerto, ma anche una autobiografia *parlata*, ricordando vicende che hanno caratterizzato le sue esperienze umane e di artista. Il cantante genovese sarà sul palco del Civico domani (ore 21) per uno degli appuntamenti di «Sono solo canzonette!!77», segmento della stagione comunale.

Un tour che ha cambiato contenuti (in parte), dopo il progetto iniziale di portare in scena un testo di Gino e Michele ispirato a quel megaraduno che era stato Woodstock, e che prevedeva sul palco un *altro* attore.

Poi, così non è stato...

«No, perchè Marco Della Noce, che avrebbe dovuto interpretare il ruolo di mio antagonista, ha preferito accettare altri contratti. Non considerando la band per i supporti musicali, recito in solitaria. Per me è un ritorno ad un modo di essere *teatrale*, proprio come ai vecchi tempi. Ricordi lo spettacolo allo stesso Civico, 8 anni fa, con un pianino telecomandato che girava su e giù per il palco, con le mie tastiere che avevano i fanali di un camion ed un armadio che conteneva gli oggetti dell'infanzia?».

Anche adesso riprendi i ricordi. Ma a proposito di infanzia. Hai cominciato gli studi di piano classico da giovanissimo. Chi erano i tuoi compositori preferiti anche se hai affermato poi che il pianoforte non è il tuo forte?

«Fai il calcolo che ho posato le mani su di una tastiera per la prima volta a tre anni ed ho cominciato poco alla volta a macinare spartiti di Chopin e di Mozart».

Fino a vent'anni. Poi c'è stato un colpo di fulmine per il rock and roll che ti ha cambiato musicalmente.

«Sì, la colpa è stata dei Queen. Ma non dimentichiamo che la musica di Mercury aveva molte affinità elettive con il classico. Metti ad esempio "Bohemian Rhapsody". Solo che le impostazioni erano ironiche, come un gioco, un divertimento dissacrante...»

Nello spettacolo racconti dei tuoi inizi come cantante e pianista. E di come spesso restavi in bilico tra conflitti e paure.

«Non solamente agli inizi c'è la paura di non farcela: gli esami non finiscono mai! E quindi...»

Scorrendo le tappe della tua carriera, ci fu il tiro al bersaglio su Venditti, Andreotti, Celentano e su Margherita Baldacci...

«Sì, era l'epoca in cui "tutti erano amici di tutti". Anche in questo caso è stato divertente fare la caricatura in musica ad una bella galleria di personaggi tra politica e canzone, Baldacci a parte...»

Poi c'è stato l'album «Nudo», che è pure un libro.

«Fu un cambiamento, per mutare pelle. Allora scrivevo canzoni sui mitomani, una categoria in continua espansione. Quanto al libro, ebbene, mi fu data la possibilità di esprimermi oltre ai classici tre minuti di una canzone, che a volte non bastano affatto. E andò anche bene, viste le vendite».

In una rievocazione in cui reciti te stesso, come quella che ascolteremo domani, ci sono nuovi arrangiamenti?

«Direi di no: la mia band con Salvatore Correri alla chitarra, Luca Volontè al sax, Nicola Messina al basso e Sebastiano Alioto alla batteria, rispetta fedelmente le espressioni musicali dell'origine».

In periodo sanremese come questo vorrei accennare alla tua presenza all'Ariston l'anno scorso con «Senza tu», collage di musica «doo woop» dove rievocavi i fantasmi in chiave humour di «Only you» dei Platters, di «Can't Help Falling in Love» di Elvis...

«Sanremo non è un posto dove l'ironia tiri molto. E diciamo pure che il Festival, con le canzoni c'entra fino ad un certo punto. Io ci sono finito dentro per caso. Ma giuro sui Bee Gees che non ci casco più».

Giovanni Barberis

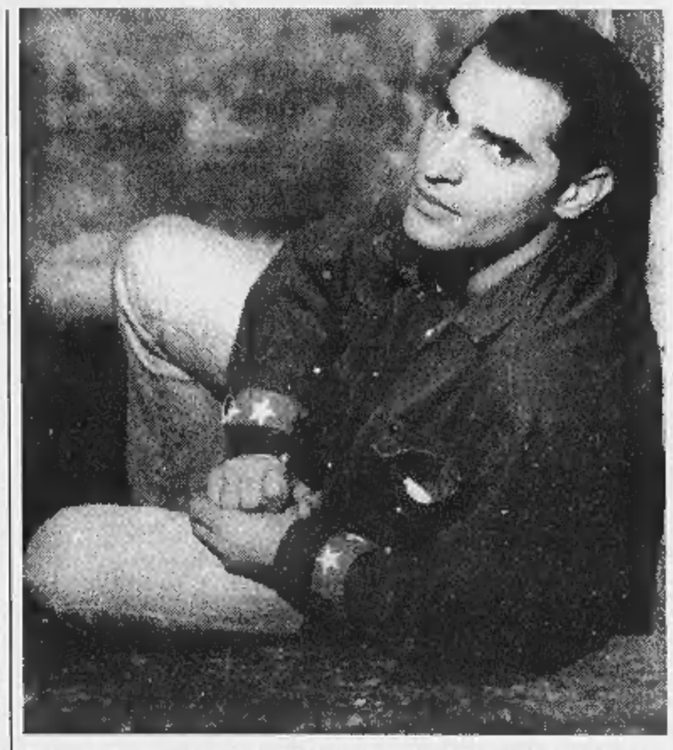

Attesa per lo spettacolo che vedrà **Francesco Baccini** protagonista al Civico

Niente spettacolo martedì a Biella

Salta il balletto della Savignano

BIELLA. Brutte notizie per gli appassionati di danza: è stato annullato il balletto di Luciana Savignano, che era attesa all'Odeon martedì. Il forfait della grande star è dovuto a non meglio precisati «motivi tecnici», e lo spettacolo sarà sostituito, ad aprile, con il Can Can.

Luciana Savignano doveva portare in scena tre balletti di un atto: «Van Gogh», su musiche di Ravel, Debussy e Schubert; «La voce», da un testo di Jean Cocteau, e «D'apres le Mandarin», su musiche di Bela Bartok. Importanti i coreografi: Giuseppe Carbone, Maurice Bejart e Micha Van Hoecke.

E' invece confermato per il 6 aprile l'arrivo di Nancy Brilli, il cui spettacolo, «Manola», è già stato annullato due volte per problemi di salute. La bella attrice sarà al fianco di Margaret Mazzantini, romanziera e autrice della commedia brillante: la regia è di Sergio Castellitto, marito della Mazzantini.

Molti gli appuntamenti di marzo con la prosa: dopo «Plaza Suite», che l'altra sera ha fruttato molti applausi a Massimo Dapporto e Maria Amelia Monti, martedì 24, a Biella, va in scena «Mistero buffo», un classico di Dario Fo interpretato da Mario Pirovano. Lunedì 30 tocca invece alla compagnia dei «Guitti», che recita «Mio marito va a caccia», di Georges Feydeau. A Cossato, invece, martedì 24 arrivano Pino Quartullo e la bella Elena Sofia Ricci: la coppia è la protagonista di una storia d'amore tutta americana, in «Estate e fumo», di Tennessee Williams. [r. s.]

Luciana Savignano

GIORNO E NOTTE

Vercelli

Duetti al Civico

E' per stasera (ore 21) il concerto «Duetti d'amore», organizzato dal Rotary Club (Vercelli, Vercelli Sant'Andrea, Santhià-Crescentino e Novara Val Ticino) con il Comune. Cantano il soprano Simona Zambruno, il tenore Andrea Elena ed il Coro lirico Viotti.

Santhià

Ballando al Beverly

Al Beverly Hills stasera le danze iniziano alle 21,30 con l'orchestra diretta da Lele Porré.

Borgovercelli

Il weekend del Globo

Domani al Globo si balla con le orchestre di Daniele Cordani, i Technicolor (sabato) e Borghesi (domenica). Dalle 21,30.

Vercelli

Uno show con Brachetti

«Brachetti in technicolor» va in scena al Civico mercoledì 11 marzo alle 21. Venticinquemila lire il prezzo della poltrona, 20 mila la poltroncina, 10 mila riduzioni per studenti. Informazioni allo 0161-210.882.

Biella

Sheila Jordan, voce jazz

Nuovo appuntamento col grande jazz, al borgo antico: giovedì prossimo, nella sede del Jazz Club, arriva la cantante americana Sheila Jordan, molto amata da Charlie Parker. L'appuntamento è alle 21,30. La Jordan sarà accompagnata da un trio italiano, composto da Roberto Cipelli (pianoforte), Attilio Zanchi (contrabbasso) e Gianni Cazzola (batteria).

Zubiena

E' cabaret con Pagliero

Al Fandango prosegue la «Rassegna nazionale di teatro comico e cabaret». Domani si esibisce il comico Manlio Pagliero, di Cuneo. Lo spettacolo è alle 22,45: per informazioni e prenotazioni: 015-666080.

Ponderano

Diapositive dall'India

Oggi alle 21, al Garden Bar (davanti all'Ipercoop), è in programma una proiezione di diapositive di Daniela Castellano, su «I fantastici castelli del deserto indiano e gli affreschi delle case di Shakhavati». Informazioni all'8496139.

Feste a Vercelli

Party e musica per le serate al «Joe Frontera»

BORGOVERCELLI. C'è una new entry tra i locali del Vercellese. Un locale... nuovo di «zecca». E' stato *inventato* da Giovanni e Carmela Zecca (appunto), conosciutissimi a Vercelli. Erano infatti i proprietari del Bar Mercato di piazza Zumaglini e della discoteca La Segreta di via Lucca. Apre al pubblico stasera sotto il nome di «Joe Frontera», sulla statale 11 Milano Torino.

L'inaugurazione di quello che sarà un mix tra restaurant, steakhouse, brasserie e tanto altro ancora, è prevista con un buffet e disco bar music. Ingresso libero e ospiti a sorpresa con intrattenimento sonoro diffuso dal dee jay Antonio Zecca, già campione del mixer, protagonista di tante colonne sonore a La Segreta ed in club del Piemonte e della riviera adriatica.

«Joe Frontera» sta preparando il suo primo grande party, con la proposta di specialità internazionali. L'appuntamento è previsto per domenica prossima in occasione della festa della donna. [g. bar.]

E intanto c'è attesa per il concerto dei Bluvertigo e per Popa Chubby

A Ponderano i sosia degli U2

Domani l'omaggio a Bono e soci con i «Trib-U»

PONDERANO. Non sono gli U2, ma ci somigliano molto, anche perché fan tutte le loro canzoni: i Trib-U tornano domani al Babylonia, per offrire le cover dei pezzi storici (e recenti) del leggendario gruppo irlandese.

Il concerto è alle 22,30, e la serata s'intitola «U2 Party». Il repertorio è interamente consacrato alla musica di Bono Vox e del chitarrista The Edge. Il risultato, per chi ha già visto in azione i Trib-U, è accattivante: sul palco, la band pare la fotocopia di quella imitata, e la fedeltà alle versioni originali dei pezzi è assoluta. L'effetto è singolare, perché se si chiudono gli occhi pare di stare di fronte a Bono e compagni, magari in una grande arena o allo stadio. Anche la scelta delle canzoni è da antologia, perché in scaletta ci sono tutti i grandi classici: «With or Without You», «Pride (In the Name of Love)», «Sunday Bloody Sunday», «Where the Streets Have no Name» e altre. Ma ovviamente non mancano le canzoni recenti (e di stile un po' diverso), comprese quelle dell'album «Pop». Il biglietto costa 15 mila lire (compresa la consumazione).

Il grande appuntamento «live» della settimana, tuttavia, è quello di sabato con i Bluvertigo, una delle migliori nuove band italiane. Gli autori di «Metallo non metallo» sbarcano al Babylonia sabato, col loro pop elegante ed eclettico. L'ultimo disco ha venduto bene, confortando chi aveva scommesso su di loro e sul precedente album, «Acidi E Basi». Grande attesa anche per lo show di Popa Chubby, straordinario chitarrista blues americano (mercoledì alle 21,30). Per informazioni: 015-541225. [g. bu.]

I **Trib-U** tornano al Babylonia per suonare le più famose canzoni degli U2

STASERA AL CINEMA

BIELLA

IMPERO. Inf. tel. (015) 22.736 - 31.312. **Starship Troopers - Fanteria dello Spazio** di P. Verhoeven con C. Van Dien. Lire 12.000; 10.000.

MAZZINI. Inf. tel. (015) 22.736 - 31.312. **Alien - La clonazione** di J. P. Jeunet con S. Weaver e W. Ryder. Lire 12.000; 10.000.

ODEON. Inf. tel. (015) 22.736 - 31.312. **Titanic** di J. Cameron, con L. Di Caprio, K. Winslet. Ore 21,30 (spettacolo unico). Lire 12.000; 10.000.

SOCIALE. Inf. tel. (015) 22.736 - 31.312. **Il collezionista** con M. Freeman e A. Judd. Viet. min. 14. Lire 12.000.

BORGOSESIA

LUX. Inf. tel. (0163) 22.698. **In & Out** con K. Kline, M. Dillone, regia di F. Oz. Ore 21 (spettacolo unico). Lire 10.000; 7000.

CANDELO

VERDI. Inf. tel. (015) 253.89.27. **L'avvocato del diavolo** con Al Pacino, K. Reeves, regia di T. Hackford. Ore 22,15 (spettacolo unico). Lire 11.000; 8000.

CIGLIANO

SPLENDOR. CHIUSO.

DOMODOSSOLA

M. PRIMAVERA. Inf. tel. (015) 925.620. OGGI RIPOSO.

GOZZANZARA

PARROCCHIALE. OGGI CHIUSO.

GATTINARA

ITALIA. Inf. tel. (0163) 833.106. CHIUSO.

IVREA

EXCELSIOR. Inf. tel. (015) 767.323. **The Jackal** con Bruce Willis e Richard Gere, regia di M. Caton Jones. Or.: 21; 23. Lire 10.000; 7000.

SAN GERMANO

SALA COMUNALE. CHIUSO.

TORRAZZO

FELIX. Inf. tel. (015) 242.31.18. CHIUSO.

LANZO

ORSA. Inf. tel. (0161) 828.600. OGGI RIPOSO.

VARALLO

SOTTORIVA. Inf. tel. (0163) 54.265. OGGI RIPOSO.

VERCELLI

ASTRA. Tel. 255.045. Informaspettacolo tel. 69.633. **Titanic** di J. Cameron con L. Di Caprio e K. Winslet. Ore 21,40 (spettacolo unico). Lire 10.000; 8000.

NUOVO ITALIA. Inf. orari tel. 257.744. Informaspettacolo tel. 69.633. **Il macellaio** con Alba Parietti. Viet. min. 18. Ore 21,30. Lire 10.000; 8000.

PRINCIPE. Inf. orari tel. 259.047. Informaspettacolo tel. 69.633. **Qualcosa è cambiato** con Jack Nicholson. Ore 21,30. Lire 10.000; 8000.

VIOTTI. Inf. orari tel. 250.845. Informaspettacolo tel. 69.633. **Starship Troopers - Fanteria dello Spazio** di P. Verhoeven con C. Van Dien. Ore 21,30. Lire 10.000; 8000.

SELEZIONE DOLBY. Inf. tel. 215.018. OGGI RIPOSO.

LUX. Inf. or. tel. 213.375. **Terra di mezzo** di Matteo Garrone. Ore 21,15 (spettacolo unico). Lire 8000.

TEATRO BARBIERI. Via Parini 1. CHIUSO.

TEATRO CIVICO. Inf. tel. 255.544. Alle ore 21 **Duetti d'amore** con la partecipazione del soprano Simona Zambruno, del tenore Andrea Elena e del Coro Lirico Viotti diretto da Mario Barasolo.

BLENTRESCO. Via G. Ferraris 103. CHIUSO.

SCEGLI IL CINEMA
Dove le emozioni sono su grande schermo.

NELLE SALE DI TORINO

ADUA 200 c. G Cesare 67, tel. 858.521. **Qualcosa è cambiato.** Or.: 15; 17,30; 20; 22,30.
ADUA 400 c. G. Cesare 67, tel. 856.521. Vedi Teatri.
AMBRA v. Chiesa Salute 77, t. 210.885. **Tre uomini e una gamba.** Or.: 20,40; 22,30.
AMBROSIO MULTIS. c. V. Emanuele II 52, tel. 547.007. *Sala 1:* **Qualcosa è cambiato.** Or.: 14,30; 17,10; 19,50; 22,30. *Sala 2:* **Il collezionista.** Viet. 14. Or.: 15; 17,30; 20; 22,30. *Sala 3:* **The boxer.** Or.: 15; 17,30; 20; 22,30.
ARLECCHINO c. Sommeiller 22, tel. 581.71.90. **Il collezionista.** Or.: 15,30; 17,50; 20,10; 22,30.
CAPITOL v. San Dalmazzo 24, tel. 540.605. **Starship Troopers - Fanteria dello spazio.** Or.: 16,15; 20; 22,35.
CENTRALE v. C. Alberto 27, tel. 540.110. **I delitti (criminali disorganizzati).** Or.: 16,30; 18,30; 20,30; 22,30.
C. CHAPLIN 1 v. Garibaldi 32/a, tel. 436.07.23. **Il testimone dello sposo.** Or.: 15,55; 18,10; 20,25; 22,40.
C. CHAPLIN 2 v. Garibaldi 32/a, tel. 436.07.23. **Keep cool.** Or.: 18; 18; 20,15; 22,30.
CIAK c. G. Cesare 105, tel. 232.029. **Simpatici e antipatici.** Or.: 15,50; 18,05; 20,20; 22,30.
CRISTALLO v. Gelto 5, tel. 650.71.00. **Tre uomini e una gamba.** Or.: 16,30; 18,30; 20,30; 22,30.
DORIA v. Gramsci 9, tel. 542.422. **Titanic.** Or.: 15,45; 21.
ELISEO GRANDE p. Sabotino, t. 447.52.41. **Boogie Nights.** V.M. 14. Or.: 16; 19; 22,10.
ELISEO BLU p. Sabotino, tel. 447.52.41. **La vita è bella.** Or.: 15; 17,30; 20; 22,30.
ELISEO ROSSO p. Sabotino, telef. 447.52.41. **Crimini invisibili.** Or.: 15; 17,30; 20; 22,30.
EMPIRE p. Vittorio Veneto 5, tel. 817.16.42. **Il testimone dello sposo.** Or.: 16; 18,10; 20,20; 22,30.
ERBA 1 c. Moncalieri 241, tel. 661.54.47. **La vita è bella.** Or.: 20,20; 22,30.
ETOILE v. Buozzi ang. v. Roma, tel. 530.353. **Starship Troopers - Fanteria dello spazio.** Or.: 16,30; 19,50; 22,25.
FARO v. Po 30, tel. 817.3323. **Titanic,** regia J. Cameron, con L. Di Caprio, K. Winslet. Or.: 18,05; 21,40.
FIAMMA c.so Trapani 57, tel. 3852057. **The Jackal.** Or.: 14,15; 17; 19,45; 22,30.
IDEAL c.so Beccaria 4, tel. 521.4316. **Paradiso perduto.** Or.: 15,30; 17,50; 20,10; 22,30.
KING v. Po 21, tel. 812.59.96. **Mosella,** di T. Brass. V. M. 18. Or.: 14,30; 16,30; 18,30; 20,30; 22,30.
KONG v. Santa Teresa 5, tel. 534.614. **Marius et Jeannette.** Or.: 16,30; 18,30; 20,30; 22,30.
LUX Gall. S. Federico, t. 541.283. **Titanic.** Or.: 14,20; 17,55; 21,30.
MASSIMO UNO v. Montebello 8, telefono 817.10.46. **Crimini invisibili (The End of Violence).** Or.: 16; 18,10; 20,20; 22,30.
NAZIONALE 1 v. Pomba 7, tel. 812.41.73. **Boogie Nights.** Viet. min. 14. Or.: 15,30; 18,30; 21,30.
NAZIONALE 2 v. Pomba 7, tel. 812.41.73. **Grazie signora Thatcher.** Orario: 15,30; 17,50; 20,10; 22,30.
OLIMPIA 1 v. Arsenale 31, telefono 532.448. **The Boxer.** Orario: 15,15; 17,40; 20,05; 22,30.
OLIMPIA 2 v. Arsenale 31, telef. 532.448. **L'uomo delle pioggia.** Orario: 15; 17,30; 20; 22,30.
REPOSI v. XX Settembre 15, tel. 531.400. *Sala 1:* **In & Out.** Or.: 15,10; 17; 18,50; 20,40; 22,30. *Sala 2:* **Simpatici & antipatici.** Or.: 15,50; 18,05; 20,20; 22,30. *Sala 3:* **The Jackal.** Or.: 15; 17,30; 20; 22,30. *Sala 4:* prossima apertura.
ROMANO Galleria Subalpina, tel. 562.01.45. **Harry a pezzi.** Or.: 16,15; 18,20; 20,25; 22,30. Ingr. pomeriggio 7000; sera 11.000.
STUDIO RITZ v. Acqui 2, telefono 819.01.50. **L'avvocato del diavolo.** V.M. 14. Or.: 16,50; 19,40; 22,30.
VITTORIA v. Roma 336, tel. 562.1789. **Alien - La clonazione.** Or.: 15,45; 18; 20,15; 22,30.

TEATRI

TEATRO REGIO. Il Regio itinerante. Concerti degli strumentisti dell'Orchestra del Teatro Regio. Ore 21 scuola ex A. Negri, via Negri 23 Ensemble di fiati, archi e pianoforte (informazioni tel. 443.5250). Ore 21 Istituto Faà di Bruno, via La Chiuse 30, Settimino di fiati, archi e percussioni. Informazioni tel. 443.5411.
AUDITORIUM RAI. P. Rossaro. Riposo.

Beverly Hills
Tel. 0161/93.52.43-96.71.03 Santhià - Autostrada TO-MI
IL PIÚ GRANDE SALOTTO DEL LISCIO DEL PIEMONTE
Vi aspettiamo tutti i giovedì, sabato sera e domenica pomeriggio e sera
GIOVEDÍ E SABATO: Spaghettata di mezzanotte offerta dalla direzione
QUESTA SERA orchestra spettacolo LELE PORRÈ
DOMENICA 8 MARZO Festa della Donna
Pomeriggio orchestra MIKE e i SIMPATICI
sera VANNA ISAIA e la sua Orchestra
Cena speciale e spumante offerto a tutte le donne
...alle ore 23
La Notte delle Donne, il Maschio in Strip
GIOVEDI' 12/3 una grande serata con FRANCO BAGUTTI e la sua orchestra
SABATO 14/3 Orchestra spettacolo DANIELE COMBA

LA STAMPA & PUBLIKOMPASS
PUBBLICITA' CHE VALE

Organizzazione generale KRONOS Tel. 011/66.44.111 r.a.

Expo2000 Spa

Il giro del mondo in 5 giorni

ExpoVacanze 98

Con il patrocinio di

CITTÀ di TORINO

PROVINCIA di TORINO

REGIONE PIEMONTE

flavet

Cinque giorni di sport, vacanze, allegria, novità: basta con il solito tran-tran, parte la fiera più vacanziera che c'è: ExpoVacanze '98 è per te! Cinque giorni per pensare alle prossime vacanze, vivendo già un po' come in vacanza: girando di qua e di là, tra cultura e avventura, scegliendo una crociera o un agriturismo, un centro termale o una beauty-farm, valutando un viaggio o una comoda pensione tutto relax. ExpoVacanze '98: basta entrare per fare il giro del mondo!

In collaborazione con

Alitalia

SANPAOLO
ISTITUTO BANCARIO SAN PAOLO DI TORINO SPA

Con lo stesso biglietto si possono visitare

NUOVO!! EXPO FITNESS

Due padiglioni destinati al **fitness** con una grande convention* di aerobica-funky-step e possibilità di prove pratiche gratuite con trainer di livello internazionale come **Max Masotti, Giuseppe Orizzonte, Robin Sheldon** ... Tutto il meglio delle attrezzature, dell'abbigliamento, delle calzature, dell'alimentazione!

*Expo Convention organizzata da POLISMILE

11-15 marzo 1998
Torino Esposizioni

THERMÆ SALUS®
Sezione speciale dedicata ai centri termali e del benessere psicofisico per ritrovare in se nuove armonie e nuove energie.

RAIL EXPO
Il mondo ferroviario in vetrina: i viaggi più belli e spettacolari, il modellismo, i plastici.

orari:
feriali 15-24 • domenica 10-22

La frattura all'avambraccio sinistro mette in forse il finale di stagione

Bertolucci assente per 3 mesi

Il bomber dell'Amatori sarà operato oggi

VERCELLI. La «corrida» di Salerno è costata davvero cara all'Amatori. Per Alessandro Bertolucci, cannoniere principe dei gialloverdi, si profila una lunga e forzata assenza. «Purtroppo le prime diagnosi sono state confermate - sottolinea il ds Piero Casolaro -. La violenta bastonata ricevuta da La Forgia in entrata di ripresa ha procurato a Bertolucci la frattura dell'avambraccio sinistro, con interessamento dell'ulna».

Un fallo cattivo e intenzionale, concorda lo staff gialloverde tanto che la società sta valutando la possibilità di seguire anche la via giudiziaria. Per il momento, comunque, le preoccupazione sono tutte per le condizioni dell'attaccante. Già nella notte, all'ospedale di Salerno subito dopo l'incidente al giocatore era stata ridotta la frattura e applicata una doccia gessata. «Abbiamo valutato le varie ipotesi d'intervento - chiarisce Casolaro - optando per quella tecnica chirurgica che unisce sicurezza a un minor tempo di recupero». L'intervento è fissato per questa mattina a Viareggio.

Difficile azzardare previsioni sul ritorno in pista: per almeno quaranta giorni Bertolucci dovrebbe essere costretto a portare l'ingessatura, quindi comincerà la rieducazione. «Speriamo di poterlo avere per le finali scudetto - precisa Casolaro - ma è chiaro che solo dopo l'operazione potremo sapere qualcosa di più preciso».

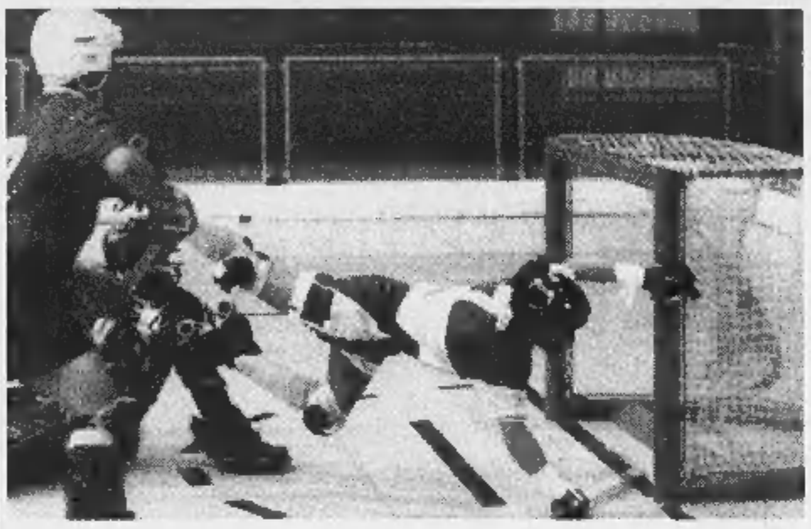

Alessandro Bertolucci è uno dei punti di forza dell'Amatori La sua lunga assenza si farà sentire in Champions League e nella sfida per le finali scudetto

Per i vercellesi un'assenza pesante in Champions League e soprattutto in campionato dove Romeo è inutilizzabile

Insomma un'altra pagina nera per l'hockey. Un incidente quasi annunciato. «Era chiaro sin dall'inizio che l'atteggiamento dei campani sarebbe stato improntato sull'aggressività» precisa Casolaro. Evidentemenente l'infortunio occorso ad Amato nel match d'andata (scontro fortuito con conseguenze decisamente meno gravi) aveva ulteriormente acceso la sfida del Pala Allende. E non è un caso che il «predestinato» sia stato individuato in Alessandro Bertolucci, autore della doppietta con la quale i gialloverdi avevano chiuso in vantaggio (2-1) la prima frazione di gioco.

Naturalmente il forfait dell'attaccante complica maledettamente i piani dell'Amatori in Champions League dove un bomber di peso come Bertolucci sarebbe senz'altro tornato utile alla causa bicciolana. Per il match di sabato a La Coruna, dunque, Caricato darà fiducia al fratello Mirko Bertolucci affidando, magari, a Romeo compiti più offensivi. E problemi ancora maggiori vi saranno in campionato dal momento che l'argentino non potrà essere schierato. **[p. m. f.]**

I bianchi attesi da undici gare senza un attimo di tregua

Pro, è a quaranta punti la quota anti playout

VERCELLI. A caccia di 17-18 punti. E' questo l'obiettivo dei Dalessiani se vogliono centrare la salvezza senza ricorrere al terno al lotto thrilling degli spareggi play out.

Impresa che si annuncia difficile (ma era così anche l'anno passato) perchè il calendario da domenica a maggio non prevede tregua con una serie di scontri al fulmicotone.

Unica nota lieta è che la Pro delle undici partite che restano da giocare ne disputerà sei in casa e cinque in trasferta. Ma l'altro lato della medaglia preoccupa non poco: infatti, i bianchi dovranno vedersela con sette delle prime otto squadre della classifica, tutte in piena corsa o per la promozione diretta in C1 (Varese e Pro Patria), o per un posto play off.

Il via all'avventura sarà dato domenica con la Pro Patria, quindi i bianchi saranno a Voghera, poi concluderanno il primo ciclo di ferro al Piola con la capolista Varese. E in queste tre gare è probabilmente racchiuso il futuro vercellese.

Dopo il match con la prima della classe ecco il viaggio a Ospitaletto, il derby casalingo con la Biellese e il sabato della passione, la vigilia di Pasqua a Trieste.

Poi ecco il Cittadella in casa, Leffe in trasferta, Mantova al Piola, la sfida col Novara nell'altro Piola, quello della città di San Gaudenzio e la chiusura della «regular season» con la Solbiatese il 17 maggio.

In chiave statistica i 17-18 punti (più i primi dei secondi, con l'aggiunta che potrebbero magari servirne solo 16) dovrebbero arrivare da almeno 11-12 punti in casa.

Dando per scontato il successo sulla Solbiatese nell'ultimo match occorrono quindi almeno due vittorie e tre pareggi. Chiaro che una sconfitta sarebbe deleteria per le sorti del clan dalessiano.

Poi in trasferta l'ideale sarebbe imporsi a Ospitaletto e impattare due partite (Leffe e Novara le più abbordabili) con le varianti di un'impresa a Voghera e Trieste (anche un pari in questo caso andrebbe bene).

«Parole, solo parole» qualcuno dirà. Ma la teoria e i dati statistici nel calcio hanno sempre un riscontro di verità. E per la Pro non c'è santo che tenga: per salvarsi deve raggiungere quota 40. **[r. eyn.]**

SFIDA TRA GIRONI

Con Mandelli e Bisesi

Sarà la Selezione del girone B a contendere al team del girone A di C2 il quadrangolare tra le under di categoria in cartellone quest'oggi al Cibali di Catania.

Naturalmente tra i sostenitori di Biellese e Pro c'è molta attesa per vedere all'opera Mandelli e Bisesi. I due giocatori sono stati tra i protagonisti della semifinale di martedì con i colleghi del «girone C». Falvio Bisesi ha confermato anche in terra siciliana il suo buon momento, già evidenziato al recente torneo di Viareggio. Il centrocampista della Pro, tra l'altro, è stato schierato per l'intero arco del confronto.

Mandelli, invece, ha disputato soltanto la ripresa ma ha ugualmente potuto far valere le proprie doti. E chissà che quest'oggi il difensore bianconero non trovi spazio sin dal fischio iniziale. Presente nelle fila dei team piemontese-lombardo-veneto anche Petrone, punta del Novara ma vecchia conoscenza dei fans biellesi.

In semifinale il girone A ha superato 2-0 il C grazie alle reti di Piovanelli e, nel finale, da un'autorete di Verde.

Nell'altro match il girone B si è imposto di misura (1-0) sulla Nazionale under 20. Decisivo il gol del pisano Belluomini ad inizio ripresa. La scaletta per quest'oggi al «Cibali» prevede la finalina di consolazione alle 10,30, mentre a partire dalle 14,30 si disputerà la finalissima. **[p. m. f.]**

BOCCE

Domenica inizia il tour di 52 gare per il titolo Vercelli-Valsesia

A Crevacuore si alza il sipario sui campionati di serie C e D

VERCELLI. Inizia domenica la stagione provinciale della Federbocce riservata alle categorie C e D. Il calendario redatto dal comitato Vercelli-Valsesia della Fib prevede 26 appuntamenti per la «C» ed altrettanti per la «D», e molti di questi sono coincidenti, ovvero si disputeranno nelle stesse date e località.

L'apertura è in programma a Crevacuore, la gara è riservata a formazioni composte da due giocatori e, appunto, saranno di scena entrambe le categorie. Le società del Vercellese disputeranno i gironi eliminatori a Livorno Ferraris e la prova sarà valida per la Coppa Italia.

A differenza del passato diminuiscono le cosiddette «intercomitariali», ovvero quelle competizioni alle quali possono partecipare le società dei comitati Fib di Biella, Vercelli, Casale e Novara. Per il momento il calendario prevede tre di queste gare, che sono tutte concentrate nel mese di settembre tra il 6 e il 20. Si inizierà al circolo La Boccia di Vercelli (terne, il 6), quindi toccherà al San Pietro Novara (coppie, il 13) per finire domenica 20 al Circolo Italia di Biella.

Per tornare alla stagione provinciale, dopo il debutto di Crevacuore, il 15 marzo ancora a ranghi compatti la carovana si trasferirà sui campi del Gs Boltri di Crescentino (settore a Valduggia) per una prova a coppie sempre valida per la Coppa Italia.

La prima selezione per il Campionato italiano è stata fissata per il 29 del mese a Santhià: in questo caso si gareggerà in un'unica sede sin dalle battute iniziali e sono ammesse le formazioni composte da tre giocatori.

Come al solito la stagione si fermerà per alcune settimane in occasione delle vacanze estive: l'ultima gara in programma prima dell'interruzione è quella del 12 luglio, una selezione di individuale per i Campionati italiani sia per la categoria C sia per la D organizzata dall'Sb Olimpia di Vercelli. Poi una sosta sino al 30 di agosto, quando si riprenderà con una prova a coppie sui campi della Grignasco bocce. In ottobre la conclusione del campionato: il 4 si gareggerà ancora a Crevacuore (settore a Livorno) mentre si termineranno le fatiche l'11 a Romagnano. **[i. fo.]**

AMICI PARAM

Sabato trasferta a Gorizia

BIELLA. Per gli Amici Param l'accesso ai quarti di finale della poule scudetto di serie A1 passerà sabato attraverso i campi dei goriziani del «Ai tre tigli», formazione che ha chiuso al secondo posto il girone «Est» di A2. «Si tratta di una società che può contare su validi giocatori ed un ottimo seguito di pubblico - spiega Pier Carlo Cantone, il direttore sportivo degli Amici Param, che sabato sostituirà il tecnico Giorgio Radice fermo per squalifica -. Poco meno di 400 spettatori infatti seguono gli incontri interni dei friulani che hanno guidato il girone 'Est' sino a metà campionato e si è garantita con anticipo l'ingresso alla poule scudetto. Anche se potremo contare sulla gara di ritorno, in programma il 14 a Chiavazza, andiamo a Gorizia per vincere e mettere un'ipoteca sull'ingresso ai quarti dove ritroveremo, ma dopo un mese di sosta, la Chiavarese». Non sarà comunque un'impresa facile quella che attende gli Amici, perchè i padroni di casa possono contare su giocatori come Alto, che nell'individuale, tiro tecnico e punto tiro alternato vanta l'80 per cento di vittorie, sulla coppia De Cecco-Antoniali, 75 per cento di successi e sulla staffetta Topacino-Zurini in grado di garantire 38 centri su 50 tentativi. I granata chiavazzesi devono assolutamente sfatare la negativa tradizione stagionale che li ha visti vincere in trasferta una sola volta, a spese del retrocesso Mionetto. «I giocatori non hanno subito cali di tensione e sono determinati ad entrare nei quarti - conclude Cantone -. Sono certo che a Gorizia riscatteremo i deludenti risultati esterni della stagione». La squadra che partirà per il Friuli sarà priva, oltre che di Giorgio Radice, anche di Valter Agnesini e Pier Ugo Franzoni. **[w. d. b.]**

RUGBY

Incontro proibitivo domenica per i biellesi

Il Mondoffice si oppone alla capolista Varese

BIELLA. La sosta del campionato di serie C1 è giunta quanto mai opportuna per il Mondoffice Biella Rugby che domenica, con inizio alle 15, potrà affrontare la capolista Varese a ranghi pressochè completi.

Gli unici dubbi riguardano le condizioni fisiche di Pichetto e l'eventuale squalifica di Caucino, espulso durante la gara vinta contro il Cus Milano. Proprio la vittoria milanese ha consentito ai gialloverdi, quando mancano cinque giornate al termine del campionato, di portarsi a cinque lunghezze dalle due squadre che chiudono la attualmente la classifica.

Gli uomini di McKenzie sono quindi vicini al loro obiettivo stagionale: un finale di stagione senza l'incubo della retrocessione. «La matematica ancora non ci dà ragione, ma la squadra vista a Milano mi lascia assolutamente tranquillo - dice il presidente Cesare Maia -. Vorrei ricordare che nella storia del rugbismo biellese è la seconda volta che una formazione laniera si impone in Lombardia. Ora però dobbiamo pensare al Varese che nel recupero di Lainate ha dimostrato di essere in grande condizione vincendo 42 a 13. Faremo del nostro meglio, ma fermare i varesini non sarà certo facile». Impegno interno anche per l'Under 20 che domenica ospiterà, con inizio alle 12,30 i pari età dell'Amatori Milano.

«In questa seconda fase della stagione, che ci vede opposti a formazioni lombarde, l'Under 20 ha subito passivi pesanti, ma ha sempre fatto bella figura - conclude Cerase Maia -. Non dimentichiamo che abbiamo affrontato le seconde linee di squadre che militano in serie A1 e A2. Resta comunque una bella soddisfazione per una società come la nostra poter confrontarsi con le più valide realtà nazionali». **[w. d. b.]**

SPORT BABY

Domenica gli sciatori impegnati a Bielmonte. Ginnastica: sesto posto per il Ciao

Gigante di Mera, tutti i vincitori

Ancora un tagliando per il referendum Golden Boys

Lo slalom gigante disputato sulla pista Ellesse Capricorno dell'Alpe di Mera era valido per la classifica del Campionato provinciale. Organizzato dallo Sci club Varallo, il «trofeo Arcardini» ha visto alla partenza circa duecento sciatori considerando le categorie assolute.

Per quanto riguarda le gare riservate al settore giovanile, ecco i vincitori di ogni categoria: Alessia Brancalion (baby sprint femminile), Marco Arcardini (babi sprint maschile), Silvia Quazzola (baby femminile), Luca Rotti Pirotti (baby maschile), Chiara Buzzoni (cuccioli femminile), Francesco Negra (cuccioli maschile), Federica Rabaglino (ragazze), Mattia Bertoli (ragazzi), Daiana Vaira (allieve), Riccardo Conti (allievi), Valentina Tosetti (giovani femminile), Massimiliano Arienta (giovani maschile). Il prossimo appuntamento con le gare sulle piste locali è per domenica 8 a Bielmonte.

● **Golden Boys.** Ecco un nuovo tagliando per votare il calciatore d'oro. Il «Golden Boys», concorso ideato da La Stampa, prosegue senza sosta, così come i tagliandi che, giornalemnte, piovono copiosi nelle urne.

Non mancano sopreso, colpi di scena unite a numerose «new entry», molte delle quali hanno trovato spazio nei primi posti delle relative classifiche.

Come sempre i «punti» per inviare i tagliandi sono le redazioni de «La Stampa» di Vercelli, via Duchessa Jolanda 20 e Biella, via Repubblica 29.

● **Tiro con l'arco.** Ancora una prestazione esaltante per Paola Locarni. L'arciere vercellese, sesta ai campionati nazionali «Allieve» e vincitrice del titolo regionale, si è ripetuta lo scorso week end a Caprignano, un meeting regionale. La portacolori della Pro Vercelli ha sbaragliato il nutrito lotto di partecipanti con la consueta classe. In evidenza anche gli altri tiratori della Pro: Filippo Costanto e Marco Bosetti si sono piazzati ai primi due posti della categoria «Juniores compounds».

● **Pallamano, under 18.** Nel torneo femminile regionale la Valdhandball ha superato 24-16 il Villadossola, confermando il primato in classifica. Unica nota negativa l'infortunio al ginocchio per Michela Benghino.

Nel campionato maschile lo Csen Vercelli sfiora il colpaccio contro il Città Giardino. Alla fine, però, la spunta la capolista 12-10. Sconfitta di misura anche per il Biella: 24-20 a Pinerolo. Nel prossimo turno, in cartellone domenica, i lanieri ospiteranno il Città Giardino, mentre lo Csen sarà di scena a Tortona.

● **Ginnastica ritmica.** La formazione del «Ciao» di Vercelli si è classificata sesta alla fase interregionale del campionato «coreografico» a squadre delle Polisportive giovanili salesiane (Pgs) che si è svolta domenica scorsa alla palestra dell'«Angelo Custode» di Alessandria. La squadre del Sacro Cuore di Vercelli era composta da 17 ragazze. E domenica 29 è previsto un nuovo, importante appuntamento per le giovani del Sacro Cuore allenate da Ernestina Biano: otto di loro parteciperanno al campionato regionale di corpo libero collettivo, sempre del Pgs, in programma a Tortona. Gareggeranno Beatrice Bariosco, Violante Bellan, Valeria Berzero, Elisa Garlisi Valentina Destefanis, Valentina De Martino, Eleonora Santori e Federica Rista.

● **Volley.** Il Biella Volley continua la politica di promozione dell'attività giovanile partecipando al campionato under 14 con una squadra di giovanissimi. Ad eccezione di alcuni «veterani» dell'84, la rosa della squadra è composta da ragazzi nati nell'85 e '86. Pur essendo al primo anno di attività agonistica i giovani del Biella Volley, dopo aver pagato l'inevitabile scotto all'inesperienza, stanno dimostrando che nel girone di ritorno possono lottare alla pari contro ogni avversario. In attesa di poter raccogliere i frutti del lavoro iniziato ad ottobre, il giovane tecnico Marco Busancano può contare su Matteo Abrignani, Christian Bergamasco, Andrea Carrara, Fabio Cossu, Andrea De Troia, Jacopo Delpiano, Alessandro Erba, Marco Ferraro, Luca Maffeo, Davide Negro, Luca Vigna.

● **Nuoto.** Buone prestazioni di Elisa Sacchetti, Mattia Gerardi e Valentina Schiapparelli, portacolori della Olimpia's nuoto ai campionati regionali invernali svoltisi a Torino. Elisa Sacchetti si è aggiudicata la gara dei 50 metri stile libero con un tempo che le consente di accedere ai campionati italiani. l'ondina biellese si ripeteva sulla doppia distanza cogliendo il terzo posto. Mattia Gerardi ha centrato due quarti posti, nei 400 metri stile libero e nei 100 dorso, imitato da Valentina Schiapparelli nei 100 delfino.

Le ginnaste del Ciao si sono classificate seste alla fase interregionale del campionato coreografico delle polisportive salesiane disputato ad Alessandria

GIOVEDI' 5 MARZO 1998

Golden boys

VOTATE I GIOVANI CALCIATORI

Consegnare o spedire a ***La Stampa, via della Repubblica 29, 13900 Biella via Duchessa Jolanda 20, 13100 Vercelli***

PRIMI CALCI	società
PULCINI	società
ESORDIENTI	società
GIOVANISSIMI	società
ALLIEVI	società
JUNIORES	società

Servizio a cura di **Donata Baiocci, Walter De Blasio, Piermario Ferraro, Ivan Fossati**

SPAZIO AFFARI

IMMOBILIARE VENDITA 5

TORINO PROVINCIA

CHIERI nuovi saloncino 3 camere cucina servizi termoautonomo box doppio da L. 205 milioni mutuo. Battocchio 581.9530.
CHIERI vendesi casetta indipendente con terreno di pertinenza a L. 185 milioni. M. Case 770.7531.
COLLEGNO vendo 2 alloggi nuova costruzione da 100/115 mq box prezzo interessante. Tel. 562.2513 pasti 541.336.

COLLEGNO
via Parri nuovo signorile luminoso soggiorno cucinotta camera bagno L. 185 milioni. Gabetti 405.3870.

COLLINA Moncalieri villa panoramica su 3 livelli 360 mq più 3500 mq di giardino. S.R.C. 669.2777.
GASSINO L. 190 milioni recente mq 80 soggiorno cucina 2 camere bagno mansarda garage giardino. Tel. 812.5640.
GERBOLE di Volvera libero in palazzina [illegible] 2 camere cucina biservizi [illegible] box. Ipi 581.7091.
GIAVENO libera porzione di casa su 3 piani soggiorno 2 camere cucina 2 bagni box tavernetta. Emmedue 562.8487.
IMPRESA vende da L. 350 milioni ultime ville a schiera o singole giardino cintura To/Nord. Permute. Tel. 812.5640.
LA MANDRIA villa unifamiliare su 3 piani giardino mq 4000 trattative riservate. Fimenter Immobili. Tel. 517.0021.

MONCALIERI
precollina zona esclusiva prestigiosi appartamenti indipendenti in villa d'epoca settecentesca cataloga varie metrature giardino box prezzo affare. Tel. 680.9560.

MONCALIERI via Sestriere alloggio libero ingresso 2 camere tinello cucinino bagno 3º piano. Mq 80. Silpa 619.9494.
NICHELINO prestigioso salone 2 camere cucina 2 servizi [illegible] affare. Tel. [illegible].
NICHELINO zona residenziale alloggi nuovi signorili di salone 2 camere cucina doppi servizi giardino mansarda da L. 230 milioni. M. Case 770.7531.
PINO villa centrale perfette condizioni con 2 alloggi di mq 180 e mq 180 mansarda terrazzi ampio giardino. Mapi 840.421.
REVIGLIASCO splendido ristrutturato doppi ingressi salone 3 camere cucina 2 bagni terrazzo 2 box. Gabetti 647.[illegible].

RIVALTA
villa indipendente con piscina in tranquilla zona residenziale. Ottime finiture. Gabetti 956.6022.

RIVOLI via Vecco doppi ingressi salone 5 camere cucina 3 bagni posti auto. Mq 250. Silpa 619.9494.
ROSTA porzione di bifamiliare 400 mq totali ingresso e giardino privato composta di 2 alloggi. Azienda VIP 839.5535.
SETTIMO via Vercelli alloggio di ingresso soggiorno cucina 2 camere bagno 2 ripostigli 4º piano. Mq 98. Silpa 619.9494.
S. MAURO TORINESE signorile villa panoramica su 3 piani mq 700 piscina interna ed ampio terrazzo. G.E.A. 582.9939.
TROFARELLO precollina porzione di bifamigliare indipendente con giardino privato. Studio Cerruti 640.7153.
VENARIA REALE via San Marchese 9 residenziale signorile, nuova costruzione con parco condominiale, pronta consegna ingresso, saloncino 2/3 camere cucina terrazzo, termoautonomo videocitofono box auto. Permute, dilazioni mutui. Ufficio vendite in loco da lunedì a sabato 9,30/13 - 14,30/19 M C.S. 452.7977.
VILLA a Meana di Susa recente signorile salone 5 camere cucina biservizi ampio garage giardino affare. Tel. 437.4246.
VINOVO Torretto villa salone 5 camere cucina 3 servizi ampio garage terreno cintato mq 1500. Vende Cervino 011 751.944.
185.000.000 fronte Monviso villa libera 4 lati 200 mq 2500 mq terreno 65 km To Sud. Il Punto Imm. 597.497 - 595.209.
35.000.000 canavese casa abitabile libera 2 lati 5 vani bagno 600 mq di terreno. Il Punto Imm. 597.497 - 0336 [illegible].688.

PIEMONTE

AFFARE colline panoramiche Monferrato vicinanze Asti 40 minuti da Torino vendesi bellissima casa di campagna ristrutturata su 2 piani composta: amplissima cucina, soggiorno, 6 camere letto, 3 servizi, dispensa, lavanderia, stupenda mansarda con ampie vetrate, terrazzi molto panoramici, barbecue attrezzato, cantina attrezzata per vinificazione, garage, rimessa. Terreno annesso a corpo unico mq 5.000 circa adibito: vigneto, frutteto, orto, piccolo prato. Richiesta L. 458 milioni. Tel. 0383 929.02.
COCCONATO (Asti) ville unifamiliari nuova costruzione in splendida posizione panoramica porticati e box auto possibilità permute. Intermau 011 812.4208.
LIMONE I.D.L. vende in nuova costruzione centrale (riscaldamento autonomo) fino 50% mutuo, mono/bi/trilocali. Visita appartamento campione. Tel. 0171 926 093 - 0337 234.746 - 0360 441.684.
SAMPEYRE mansarda due camere ampio soggiorno angolo cucina arredata servizio cantina garage ascensore al piano mai abitato. Tel. 0337 200.731.

LIGURIA

ALBENGA entroterra caratteristico appartamento su 2 piani 130 mq abitabile subito con terrazza termoautonomo solo L. 115 milioni. Tel. 0182 992 599.
ALBENGA impresa Icomar vende alloggi vicinissimo mare. No mediazione. Tel. 02 295.19835 - 011 738.0032 - 0182 595 507.

AMOROSO IMM.
AL MARE NO MEDIAZIONI
PIETRA LIGURE ALBENGA
ALASSIO LAIGUEGLIA
BORDIGHERA VILLANOVA
Tel. 0182 559.273 - 0338 443.076

DIANO MARINA [illegible] monolocale ampia balconata signorile L. 155 milioni. Tel. 0183 405.959 - 0337 880.736.
DIANO MARINA a 10 mt mare trilocale ristrutturato con balconata soleggiatissimo. Tel. 0183 405.959 - 0337 880.736.
FINALE LIGURE comodo negozi monolocale balcone e soffitta L. 135 milioni. Fondocasa Tel. 019 600.710.
LAIGUEGLIA centro storico 'Palazzo Mareo' zona pedonale a soli 20 metri dal mare impebile prestigioso trilocale duplex 70 mq con doppi servizi aria condizionata e ascensore elegantemente arredato vendo inintermediari a L. 450 milioni. Tel. 0141 219.091.
LOANO ingresso tinello cucinino camera bagno balcone box L. 235 milioni. Fondocasa 019 675.513.
OSPEDALETTI impebile 5 mt sul mare splendido bilocale terrazzo da ristrutturare. Casemare 0184 684.[illegible].
PIETRA LIGURE comodo mare ingresso soggiorno coltura camera bagno balconata L. 210 milioni. Tel. 019 612.643.
PIETRA LIGURE via Pollupice arredato soggiorno-cucina 2 camere bagno box L. 285 milioni. Sabatelli 011 655.359.
PIETRA LIGURE 200 mt mare ampio bilocale con terrazzi L. 215 milioni. Fondocasa. Tel. 019 626.660.
PORTOFINO monte chalet panoramico giardino L. 200 milioni più L. 280 milioni rateizzabili. Tel. 010 251.3187 - 0185 287.886.

ANTI-CADUTA DERCOS
A L' A M I N E X I L®

IL PRIMO TRATTAMENTO A L'AMINEXIL®
EFFICACIA DIMOSTRATA DOPO 6 SETTIMANE
IN ISTITUTI OSPEDALIERI

Ecco il primo trattamento anti-caduta a **l'Aminexil®** che agisce sull'invecchiamento precoce delle radici. Questo processo irrigidisce le radici e ne comprime i vasi sanguigni. I capelli così cadono prematuramente. Efficacia dimostrata dopo **6 settimane** su 130 individui, con applicazione quotidiana contro placebo. L'unico trattamento anti-caduta disponibile nelle formule: speciale Uomo e speciale Donna.

Almeno 3 applicazioni alla settimana per un periodo di 2 mesi, da ripetersi ogni anno in Primavera e Autunno. Senza controindicazioni.

IN FARMACIA

VICHY
LABORATOIRES

LA SALUTE PASSA ANCHE DALLA PELLE.

RIVALIGURE inizio Residence 'Corcovado' 80 mt mare a partire da L. 3.500.000 al mq. Goracci prenota. Tel. 0184 542.368.
SANREMO casetta 100 mq parcheggio vista mare, servito km 1,5 mare L. 250 milioni. Affare. Case Italgest 0184 501.570.

ITALIA

COSTA Ionica Capo Rizzuto in residence parco 300.000 mq. Tutti gli sport, villino, giardino L. 69 milioni dilazionati 16 mesi senza interessi. Tel. 035 319.866.
SARDEGNA in complesso villette immerse nel verde sul mare da L. 110 milioni. Casamare 0184 684.086.
SARDEGNA S. Teresa a picco sul mare villa prestigiosa 3 camere salone giardino. Occasione. Immobilsarda 0789 745.500.

COSTA AZZURRA

A. NIZZA affitto garantito zona centro/Nuova Università in costruzione monolocali con terrazzo da L. 88 milioni, bilocali con terrazzo da L. 120 milioni. Sufficienti L. 25 milioni, rata mutuo pari affitto. Interim 011 504.751 - 599.782.
A. NIZZA centro 200 mt mare nuovi monolocali da L. 80 milioni, bilocali da L. 104 milioni, trilocali da L. 178 milioni. Interim 011 599.782 - 504.751.
AFFARE Antibes Les Pins fronte mare alloggi nuovi piscina L. 50 milioni acconto più piccola rata. Italgest 0184 449.072.
AFFARE Mentone sul mare nuovi alloggi piscina parcheggi da L. 48 milioni acconto più piccola rata. Italgest 0184 449.072.
AFFARE unico Cap Martin appartamento nuovo vista mare terrazza box L. 285 milioni. Italgest 0184 449.072.
CANNES in nuova costruzione ultimi studio L. 50 milioni più mutuo pari affitto garantito spese ridotte. Tel. 0335 820.1219.
CANNES Punta Croisette trilocali L. 210 milioni stesso stabile affittati L. 150 milioni reddito 8%. Tel. 0335 820.1219.
GOLFE JUAN in palazzina nuova a 300 mt dal mare monolocali/bilocali da L. 75 milioni. David Immobiliare 011 327.0092.
MENTON Garavan vendo ampio appartamento terrazze giardino vista Itabesca. Tel. 00377 93.25.00.50 - 00377 607.930.920.
MONTECARLO adiacenze residenze in villa a schiera vista mare terrazze giardini affare. Italgest 0184 449.072.
NIZZA centro 30 mt. mare, in nuovo immobile di lusso, monolocali, bilocali, trilocali da Lire 60 milioni. Sofim. Nizza T (0033) 608. 954. 465. Fax (0033) 4.93.87.78.87.

ESTERO

CHAMONIX
centro, golf e altre zone M.G.M. costruttore vende in chalet prestigiosi appartamenti. Mutui tasso 4,4%, garanzia bancaria di consegna. Informazioni: Milano tel. 02 651.91531 - Chamonix tel. 0033 4 507.84080.

LOCALI UFFICI CAPANNONI

A. GEDIM 562.7566 Cit Turin piazza Adriano libero signorile spazioso ufficio 254 mq su 2 livelli.
A. GEDIM 562.7566 corso Turati libero splendido negozio 10 vetrine 250 mq adatto anche ufficio più 2 magazzini.
CAMBIANO vendesi capannone industriale mq 1200 uffici mq 600 su 2 piani con cortili libero. Casa Si 647.2425.
CENTRALISSIMO negozio angolare su due piani ampie vetrine mq 270 e seminterrato mq 120. Tel. 562.1875.
CORSO Marconi recente costruzione ufficio salone 5 camere servizi box auto. Tel. 562.1875.
CORSO Trapani via Lancia capannoni uffici magazzini esposizioni commerciale da mq 600 a 3300 vendo. Tel. 501.919.
FRONTE Molinette via Genova negozio mq 90 sottostante magazzino collegato mq 90 vendonsi L. 130 milioni trattabili. Tel. 533.986 - 540.801.
GABETTI fronte autostrada To-Sv capannone da ultimare di 4800 mq con uffici. Settore Impresa. Tel. 011 539.007.
GABETTI Grugliasco pressi Ikea capannone in area industriale di 365 mq alto 5 mt. Settore Impresa. Tel. 539.007.
GABETTI zona Nuova Cittadella Giudiziaria locali ufficio open space metratura da 300 a 1300 mq. Tel. 539.007.
MOLINETTE vicinanze magazzino ristrutturato adatto laboratorio ufficio 75 mq L. 90 milioni. Inv. Imm. vende. Tel. [illegible].
PROMOTER Srl 365.5212 vende pressi corso Grosseto immobile artigianale commerciale con uffici e capannone h mt 6,40 totale mq 1100.

SANTA RITA
in palazzina nuova residenziale locale negozio ampie vetrine da ultimare secondo esigenze ottimo per reddito. Germani 812.5145.

SETTIMO vendiamo/affittiamo capannoni con area ribalta ampi cortili area manovra adatti trasportatori lotti 400/4500 mq. Salerno 370.700 - 0337 216.290.
S. PAOLO via Rio de Janeiro nuova palazzina uffici indipendente di mq 180 giardino e parcheggio privato. Silpa 619.9494.

VIA LAMARMORA
In elegante condominio locale ufficio di 210 mq composto da 5 vani e servizi. Gabetti 539.007.

TORINO Centro locale adatto negozi uffici banca ristorante mq 310 cortile privato libero L. 480 milioni. Tel. 890.9535.
VIA Onorato Vigliani 186 vendo muri negozio con magazzino e box auto. A L. 230 milioni. Baldini Srl. Tel. 596.771.
VIA Urbano Rattazzi locale negozio 65 mq 2 vetrine ottimo investimento. Intermau 812.4208.

BOX AUTO

BOX AUTO
S. Rita via S. Marino minimo contanti mutuo senza ipoteca complesso residenziale accesso indipendente permute. Germani 812.5145.

NICHELINO vendesi in blocco 8 boxes nuovi a L. 78 milioni totali. Vendita anche singola. M. Case 770.7531.

TERRENI

SAN MAURO terreno edificabile con progetto approvato per ville uni/bifamiliare. Tel. 542.224.
VENDESI terreno mq 10.000 in fattoria Toscana costruibile per villaggio turistico mare Piombino Follonica. Si accettano permute. Tel. 011 710.652 - 0368 311.3408.

IMMOBILIARE ACQUISTO 6

TORINO CITTA'

A. PROFESSIONISTA cerca alloggio signorile 130/150 mq Centro Crocetta Precollina massima serietà. Elebi 352.017.
ALLOGGIO medie dimensioni ricerco in vendita casa decorosa. No perditempo. Signor Lorenzini 817.8215.

LOCALI UFFICI CAPANNONI

ACQUISTO muri autorimessa capannone basso fabbricato contanti serietà. Tel. 568.3909 ore 14/19 - 501.354 serale.

AFFITTI OFFERTE 7

TORINO CITTA'

A.A. CASAFFITTI vicinanze strada S. Vito mq 170 in casa signorile indipendente su 3 lati giardino box. Tel. 593.901 r.a.
A. VIA Nizza piazza Bengasi vuoto decoroso 3 camere cucina bagno piano 5º no ascensore L. 550 mila. Tel. 533.434.
ABBIAMO alloggi arredati per impiegati varie dimensioni e prezzi zona comoda al centro stessa casa. Dora 745.010.
ABBIAMO alloggi precollina in villa con giardino arredati/vuoti ottime trattative [illegible].
AFFITTASI a studenti monolocale L. 300 mila mensili più spese. Tel. 662.4950.
AFFITTASI corso Rosselli ingresso salone 3 camere cucina doppi servizi balconi L. 1.200.000. Sabatelli Immobili 655.359.
LUNGO PO MACHIAVELLI vista stupenda signorile luminoso mq 300 terrazzo soprastante e box. Tel. 812.3444.
MASSIMO D'AZEGLIO fittansi uffici metrature diverse, numero civico proprio. Tel. 02 480.06580.
VIA Somis stabile d'epoca signorile bene arredato soggiorno camera cucinino bagno box. Intermau 812.4208.

TORINO PROVINCIA

RIVOLI elegante villa moderna 450 mq grande autorimessa ascensore giardino mq 1600 possibilità utilizzo bifamiliare. Consuledile 437.4000.

LIGURIA

GARLENDA Alassio Golf proprietario affitta villeggianti appartamento ammobiliato in villetta posto auto grande parco. Tel. 0182 844.075 ore pasti.

LOCALI UFFICI CAPANNONI

A Collegno corso Francia affittasi locali mq 160/500 abbinabili h mt 6 con servizi e passi carrai. Tel. 0337 204.668.
AFFITTASI Cascine Vica palazzina uffici 400 mq annesso magazzino 400 mq con entrata carraia. Tel. 0172 40.587.
AFFITTASI locale ex portineria zona via Cardinal Massaia mq 55 ad uso rappresentanza e/o ufficio senza contatti diretti con il pubblico. Scrivere: Publikompass 5637 - 10100 Torino
AFFITTASI via Guido Reni magazzini varie metrature 300/750 mq con uffici piano terra parcheggio. Tel. 0172 40.587.
AFFITTASI zona piazza Castello ufficio mq 70 in casa signorile prezzo interessante. Sapri 533.593.
ALASSIO proprietario affitta referenziati due negozi collegabili centralissimi ottima posizione commerciale posto auto. Tel. 0182 544.075 ore pasti.
ASTI vicinanze capannone industriale di mq 18 mila terreno recintato di mq 50 mila situato a 12 km autostrada e dogana affittasi/vendesi. Tel. 011 857.4449.
CAPANNONE 10 mila mq con palazzina uffici ampi piazzali carriponte cintura sud Torino ottima viabilità affittiamo a primaria azienda. Tel. 568.3942 - 568.1615.

CORSO ALLAMANO
Impresa Building affitta locali produttivi e commerciali con uffici e depositi da mq 460 a 1000. Tel. 883.6260.

SEMINTERRATO 1000 mq con ufficio luminoso mq 150 Cascine Vica L. 3.500.000 mensili. Tel. 0172 40.587.
UFFICIO via Reni 180 mq adatto studio tecnico professionale o rappresentanze L. 1.300.000. Tel. 0172 40.587.
VIA San Secondo 25, affitto negozio con soppalco e cantina collegata. A L. 1.200.000 mensili. Baldini Srl 596.771.
ZONA corso Regio Parco affitto locale in ordine mq 300/500 con uffici cortile. Tel. 669.8921.

Zona Gran Madre affittasi
prestigioso ufficio
mq 500 circa su 2 livelli
locale indipendente con 8 posti auto
totalmente a norma legge
BALDINI 596.771

AFFITTI DOMANDE 8

TORINO CITTA'

A.A.A. CASAMARKET 650.9219 cerca alloggi ville vuoti arredati Torino e cintura per referenziati senza vostre spese.
A.A. KOMARCO Sas cerca per referenziati alloggi vuoti/arredati in deroga o transitori nessuna vostra spesa. Tel. 533.914.
A. UNICASE ricerca per propria clientela alloggi vuoti o arredati varie metrature. Tel. 437.2222.
ABBISOGNA direttore generale francese possibilmente casa epoca salone 4 camere cucina servizi. Interacta 568.3878.
CAPO area nota azienda ricerca alloggio mq 50/70 zona signorile. Per comunicazioni C.A. 568.2872 - 0338 266.1961.
DUE farmaciste cercano un appartamento transitorio o patti in deroga 2/3 vani e servizi. Dora 740.489.

AUTOVEICOLI 9

A. ACQUISTA autovetture massima valutazione pagamento contanti. Via S. Ottavio 32 To. Tel. 011 817.7242. Zona Mole.
ACQUISTA autovetture di ogni tipo massima valutazione. Autosalone D'Elia corso Orbassano 241. Tel. 351.328.
ACQUISTA autovetture usate massima valutazione pagamento contanti. Corso Montegrappa 24 B. Tel. 011 776.1998. Torino.
AUTOGILLIA acquista con voltura immediata auto fuoristrada e furgoni max serietà. Corso Umbria 35 To. Tel. 011 488.295.
AUTOTORTONA acquista vetture di ogni tipo massima valutazione e serietà. Corso Tortona 9. Tel. 817.1643 - 889.664.

VIAGGI E VACANZE 10

ALBERGHI PENSIONI RESIDENCES

ALASSIO Albergo Astra 0182 642.823 vicinanze mare soggiorni invernali pensione completa garage prezzi speciali.
ALASSIO Hotel Villa Serena 0182 640.035 tranquillo riscaldamento camere servizi Tv parking giardino cucina accurata.
A Lido di Classe (Ravenna) a nord di Milano Marittima Hotel King Marte *** tel. 0544.939.206 - fax 939.258. Direttamente mare pineta, senza strade da attraversare, bevande ai pasti compreso. Piscine idromassaggio, pallavolo, tennis. Parcheggio. Feste, animazione. Ristorante climatizzato. Scelta menu' buffets: verdure, colazione. Camere bagno, telefono, cassette sicurezza, balconi vista mare. Pensione completa da L. 60 mila, compreso ombrelloni, lettini. Bambini gratis.
BIBIONE (VE) vendo appartamenti fronte mare e in villaggio con piscina L. 105 milioni. Invio nuovo catalogo estate agenzia Boreal tel. 0431 430.428.

MATRIMONIALI 11

AGENZIA MATRIMONIALE CONOSCERSI a...vi aspetta. Massima serietà e riservatezza. Torino - corso Peschiera 281 - tel. 011 779.2872 - fax 721.322.
AGENZIA MATRIMONIALE MARUSKA. Sede di Torino via Bellotti-Bon 2 aperto anche festivi. Informazioni 011 437.4472.
AGENZIA MATRIMONIALE SINTONIA. Ricerca e seleziona il partner ideale con serietà discrezione e professionalità. Piazza Solferino 9. Tel. 011 537.914.
CENTRO AGENZIE MATRIMONIALI ASSOCIATE E AUTORIZZATE. La certezza del giusto incontro nell'assoluta serietà. Amicizia, matrimoni: via Giuseppe Giusti 3, angolo corso Vinzaglio, Torino. Tel. 011 561.1055.
INCONTRI Studio Matrimoniale. Requisiti richiesti: classe, cultura, serietà d'intenti. Via Vespucci 34 bis. Tel. 568.3242 r.a.
PROFESSIONISTA settore culturale elevato livello 40enne alto atletico sensibile cerca bella colta circa 30enne scopo matrimonio. Gradito telefono. Scrivere a passaporto 682016k fermo posta via Alfieri 10100 - Torino.
38ENNE vedova sensibile e graziosa cerca compagno serio scopo matrimonio. Tel. 011 538.840 Top Service.

VARIE 12

A.A. GIOIELLERIA M.C [illegible] acquista oro, argenteria, monete, gioielli, in contanti, Corso Peschiera 183 - Torino.
A. ALBA GIOIELLI compra oro argento preziosi filatelia numismatica. Valuta al massimo. Tel. 323.002 To via Tripoli 65.
A. OREFICERIA GE.MA acquista oro argenteria monete preziosi alte valutazioni via Madama Cristina 42. Tel. 650.2212.
IL CORDUSIO acquista collezioni monete medaglie argenti orologi di marca. Brillanti gioielli. Milano tel. 02 864.63765.
PICCOLO, nero maschio, affettuosissimo: gattino cerca famiglia che lo adotti con responsabilità. Dott. Spano 569.0207.